Edición en 3 secciones

LA NACION

PRECIO EN TODO EL PAIS
VEINTE CENTAVOS

Año VIII

SANTIAGO DE CHILE, DOMINGO 24 DE FEBRERO DE 1924

SUSCRICIONES: Por 1 año: $ 60.—Por 6 meses: $ 32
Por 3 meses: $ 17. — Por 1 año extranjero: $ 120

Núm. 2,598

AHORA EMPIEZAN LOS COMENTARIOS

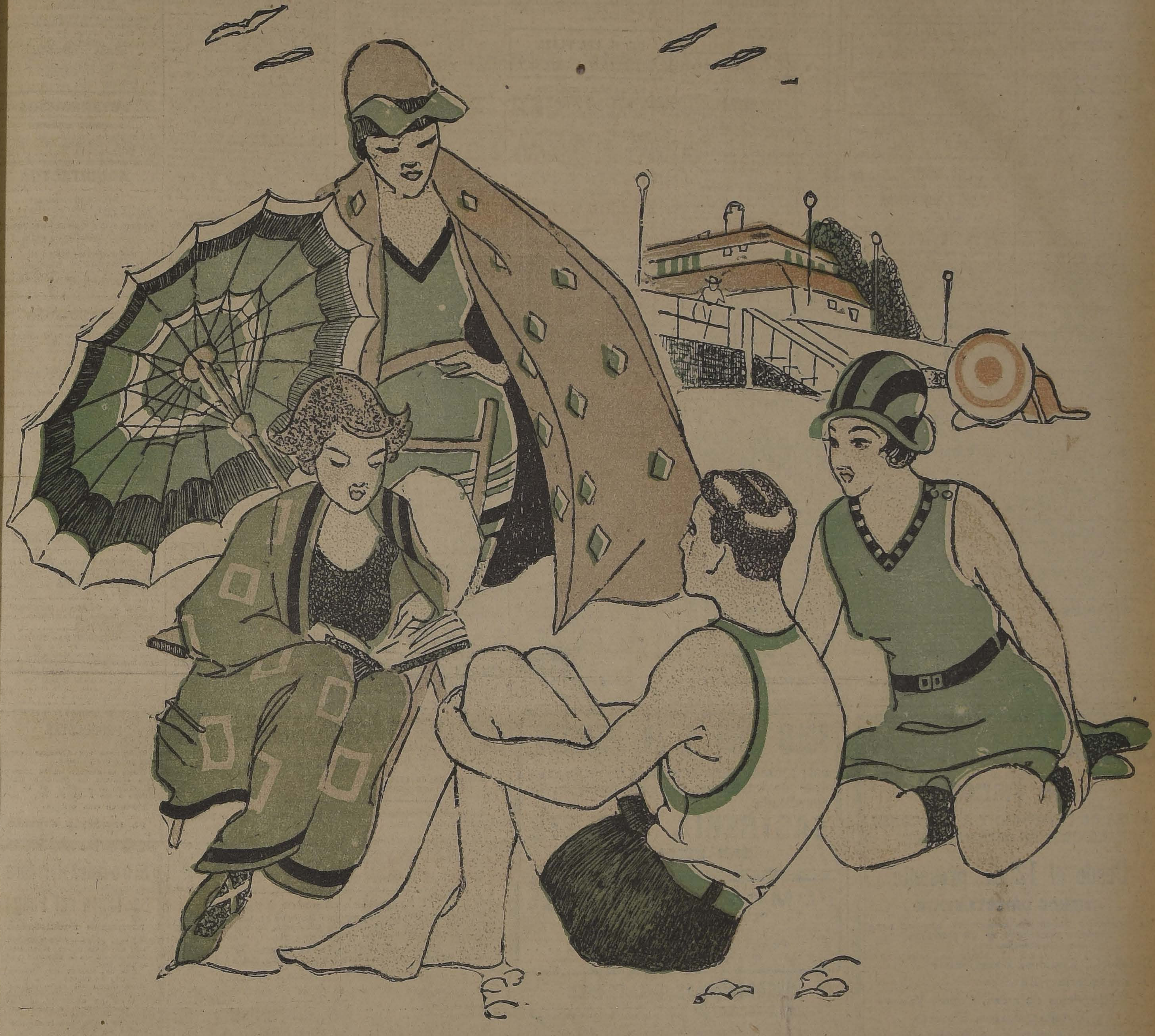

¡Fábricas Nacionales!

Viajero competente y muy relacionado solicita representaciones para provincias Sur y Magallanes.
Dirigirse a:
CASILLA 3315

RIT $1.30
PARA
TEÑIR EN CASA
NO MANCHA LAS MANOS

Oficina Técnica de Ingeniería

RAFAEL TORREBLANCA
INGENIERO - JEFE

Se encarga de todo trabajo de ingeniería y estudio y organización de cualquier negocio de esta naturaleza.

Cuenta con ingenieros y técnicos especialistas en los ramos de electricidad, minas, arquitectura, concreto armado, regadío, obras marítimas, ferrocarriles, agricultura e industrias.

Galería Alessandri 30.—Casilla 3952.—Teléf. 1349

CATECISMO, NITRO-OZONA

Enseña cuán sencillo es recuperar la salud y conservarla; salvarse en ataques fulminantes, apoplegía, asfixia, síncope, envenenamiento, etc.; adquirir inmunidad absoluta contra los contagios e infecciones de todo género, y cuán fácil es burlar toda epidemia en su mayor apogeo, sin necesidad de imponerse privaciones; todos los flagelos habidos y por haber y el enjambre de microbios parásitos, que tanto alboroto levantan y que, sin embargo, todos en conjunto son tan inferiores a una sola idea del hombre.

PIDASE A

LUIS LOWE

CLARAS N.º 149. — CASILLA 832. — SANTIAGO.

LAMPARAS En madera, varios tipos, de pie, gancho, candelabros. Ofrece la TORNERIA ☞ **"EL CONDOR"**
Cóndor 1380 - Teléfono 270, Parque

E. TURRI

BUENOS AIRES: Galería Güemes 356 — Casilla 1772

PROXIMOS SORTEOS

DE MONTEVIDEO: Febrero 23, de $ 50,000 oro urug, ENTERO, $ 120; QUINTO, $ 24 chilenos
DE BUENOS AIRES: Febrero 29, de $ 80,000 argentinos, ENTERO, $ 80; QUINTO, $ 16 chilenos
DE BUENOS AIRES: Febrero 29, de $ 20,000 argentinos, ENTERO, $ 30; QUINTO, $ 6 chilenos

Si quiere ganar en estas loterías, adquiera sus billetes UNICAMENTE en la afortunada
CASA E. TURRI (Casa de cambio de Monedas)

LOTERIAS

Nacional Argentina y Caridad de Montevideo

CASA E. TURRI - SANTIAGO, Huérfanos 955
VALPARAISO, Prat 52 - **Cambio de Monedas**

Conviene a Ud. consultar las cotizaciones de esta Casa antes de efectuar cualquiera operación de cambio

GUIA PROFESIONAL

ABOGADOS

GABRIEL AMUNATEGUI
SALVADOR DE LA VEGA
Estudio: Huérfanos 1153 (oficina 32 y 33). Casilla 3091.

ERNESTO BARROS JARPA
Atiende sus asuntos profesionales el señor Agustín Barros Jarpa, en Morandé 235.

JUAN BARROS RIESCO
Oficina, Huérfanos 1235. Domicilio: Carrera 287.

NAZARIO CHACON DEL CAMPO
Morandé 450. Bajos. Teléfono 2008. Casilla 3211.

LUIS MALAQUIAS CONCHA
Civiles criminales, casaciones. Compañía 1065. Casilla 1088.

FEDERICO DUNCKER RIGGS
Huérfanos 833, altos Banco Germánico. Casilla 219. Teléfono 295.

ALBERTO DURAN B.
Huérfanos 1235. Of. 6, Casilla 2914.

NICANOR ELGUETA
Galería Alessandri 19. Teléfono 536. Asuntos civiles, comerciales, mineros y criminales.

GALVARINO GALLARDO NIETO
Ahumada 168, altos. Teléfono 2348.

HECTOR A[illegible] GUERRA
Asuntos criminales, nulidades matrimonios, divorcios. Teléfono 4352. Santo Domingo 1251.

OSVALDO HEVIA L.
Morandé número 244. Casilla 1831.

MANUEL MERINO E.
LUIS MERINO E.
Bandera 166. Teléfono 3077. Casilla 3401. 10-11 y 4.30-5.

BERNARDINO LEIVA
Abogado. Bandera 552. Casilla 3083.

LORENZO MONTT
AMBROSIO MONTT WILMS
Compañía 1207. Teléfono 1807.

ARISTIDES NOVOA V.
Abogado. Agustinas 1111. Regresa el 1.o de Marzo.

MANUEL OLIVA
Galería Alessandri 15 A. Teléf. 3203. Juicios civiles y criminales.

ROBERTO DE PETRIS
Estudio y domicilio: Galería Alessandri 25. Ausente hasta 20 de Febrero. Teléfono 156. Casilla 4044.

ANTONIO [illegible] O.
Especialmente cuestiones comerciales. Estudio: Bandera 170. Casilla número 4024. Teléfono inglés 1137, Santiago. Huérfanos 234. Of. 10-11.

HUBERTO SALGADO GALLARDO
Criminalista. Alegatos Cortes. Asuntos civiles, militares, Estudio, domicilio: Bandera 667.

LISANDRO SANTELICES E.
Abogado. Compañía 1246. Tel. 331.

HUMBERTO YAÑEZ VELASCO
Agustinas 618. Teléfono 1614.

JULIO ZAMORA LARRAIN
ANIBAL VERGARA BARROS
Abogados. Amunátegui 550. 10 a 12.

INGENIEROS

ALFREDO LEA PLAZA
Moneda 1168. Teléfono 137.

RAFAEL TORREBLANCA
Oficina técnica: Galería Alessandri 30. Casilla 932. Teléfono 1349.

MEDICOS

Dr. ITALO ALESSANDRINI
Cirugía y ginecología: 1 a 3. Merced 323. Teléfono 3555. Ausente hasta el 2 de Febrero.

Dr. AMENABAR OSSA
Oculista. Catorce años Europa, ocho años médico director Hospital de Ojos Condado Stanford (Inglaterra). Merced 494. De 1.30-4. Teléf. 602.

Dr. ALCAINO
Oído, nariz, garganta. Vías lacrimosas. Especialista Hospital Salvador y Niños. 3-5. Dieciocho 257. Tel. 257.

Dr. CARLOS D. AGUIRRE
Especialidad vías urinarias, venéreas y sífilis. Carmen 191. De 5 a 7.

DR. ARNELLO
Cirugía anestesia general, venéreas. García Reyes 17. De 12-3. Hospital San Vicente. 4-5.

DR. ANIBAL ARIZTIA
Enfermedades niños. Consultas, 1.30 a 3.30. Teléfono 1547. Huérfanos 1724.

Dr. BUNSTER
Médico Hospital San Juan de Dios. Asistencia Pública. Santa Rosa 38. Consultas: 2 a 3. Teléfono 3476.

ARTURO BARRAZA ARAYA
Médico-Cirujano
Especialidad vías urinarias, venéreas sífilis. De 3 a 6. Puente 557. Teléfono 4374.

Dr. BORQUEZ SILVA
Estudios Europa. Pulmón, corazón. Estómago. Intestinos. Rayos X, 3 a 5. Arturo Prat 30. Tel. 19 Matadero.

Dr. RIFO BUSTOS
Estudios en Europa medicina interna, preferentemente corazón, estómago. 2 a 5. Cochrane 117.

Dr. BISQUERT
Vías urinarias sífilis. Moneda 859. De 3 a 6. Casilla 2563. Teléfono 953.

Dr. J. BRONFMAN
Estudios Europa. Cirugía. Enfermedades de señoras. Venéreas. 2 a 5. Compañía 1463. Teléf. 3457. (Teléfono domicilio 3086).

Dr. JULIO BUSTOS
Médico ciudad Santiago. Medicina interna. Niños, sífilis. Recoleta 707. De 2-4.

Dr. ROBERTO BALTRA G.
Medicina general, vías urinarias. 4.30 a 6. Ahumada 11. Teléfono 170 Parque.

Dr. BARRENECHEA
Oculista y especialista en oídos, nariz y garganta. (Ausente).

Dr. BRAGA CASTILLO
Rayos X. Merced 136. Teléfono 393. Consultas: de 9 a 10 y 1 a 4.

Dr. MARIANO BAHAMONDE RUIZ
Cirugía y ginecología. Cochrane 66. 1 a 5. Domicilio: Delicias 1250.

Dr. HECTOR CORONA T.
Se dedica exclusivamente a exámenes de laboratorio. Delicias 868. Teléfono 2483.

Dr. RODOLFO CASTILLO
Oídos, nariz, garganta, de 3 a 7. Delicias 1164.

Dr. ALDO CONTRUCCI
Estudios Europa. Medicina interna. Sífilis. Agustinas 1729. 2.30 a 4.30. Teléfono 2240.

Dr. LEON CHOLCHOL
Medicina general. Rayos X. Sífilis, piel, venéreas. Consultas: 2 a 5. Serrano 34.

Dr. CASTAÑEDA IGLESIAS
Médico residente Hospital Niños. Trasladóse Compañía 1880. Teléfono 254. De 1.30 a 3.30.

Dr. CROIZET
Trasladóse Londres 25, entre Serrano y San Francisco. De 1 a 3. Teléfono 631.

Dr. [illegible] CRUZ COKE L.
Medicina interna. Merced 305. De 2.30 a 6.30. Teléfono 4205.

Dr. E. DAVILA H.
Estudios Europa. Medicina interna. Laboratorio: de 5 a 7. Nataniel 113.

Dra. JUANA DIAZ MUÑOZ
Especialista enfermedades señoras y niños. 4 a 6. Delicias 858. Tel. 1715.

RODRIGO DONOSO GAETE
Medicina interna. Lunes, Miércoles y Viernes, 3 a 5. Santo Domingo N.o 1474. Teléfono 256.

Dr. BODDS
Cirugía, huesos, ingertos óseos, cirugía cráneo-cerebral, de la médula y nervios. Estudios Estados Unidos, Europa. 21 de Mayo 572. 3 a 5.

Dr. RICARDO DONOSO
Enfermedades del corazón, pulmón. Regresó de Europa. 2.30 a 4.30. Agustinas 619.

Dr. PAULINO DIAZ
De 1.30 a 4. Enrique Concha 42. (Entrada por Delicias o Erasmo Escala).

Dr. CARLOS DOREN N.
Enfermedades de señoras. Cirugía. Monjitas 536. Teléfono 2571. Consultas 1 a 4.

DR. DIMITSTEIN
Agustinas 1308, esquina Teatinos. Rayos X, Medicina general, especialidad corazón, pulmón, estómago o hígado. 1—4, Teléfono 3848.

Dr. ESPINA
Rayos X. Medicina interna. Estudios Europa. Delicias 1223, esquina Gálvez. Teléfono 2102. De 1.30 a 4. Ausente hasta el 1.o de Marzo.

Dr. JULIO ENDARA
Medicina interna, estómago, corazón, riñones, obesidad. 2—5. Delicias 221.

Dr. FRANCISCO EDWARDS
Estudios Europa. Vías urinarias. Teatinos 10. De 2 a 4. Regresó.

Dr. FUENZALIDA CORREA
Cirugía, enfermedades señora. Partos. De 2 a 3. Huérfanos 745. Teléfono 466.

Dr. FUENZALIDA BRAVO
Profesor extraordinario. Enfermedades de niños. Merced 560. Teléfono N.o 721. 2 a 4.

Dr. FONTECILLA
Estudios en Europa. Afecciones pulmonares y nerviosas. Rayos X. Delicias 1626.

Dr. CARLOS GARCES BAEZA
Delicias 1276. Teléf. 2747
Exámenes químicos, bacteriológicos. Reacción Wassermann. Rayos X. Medicina interna. 1 a 5.

Dr. RICARDO GUNTHER
Ayudante Clínica Ginecológica Universitaria. De 2 a 4. Avenida España 696. Teléfono 253, Parque.

DR. FELIX GRONNERT B.
ENFERMEDADES DE LA PIEL, SIFILIS Y VENEREAS
Luz ultra-violeta. Radioterapia. De 2 a 5. Ejército 381.

Dr. ANIBAL GREZ
Oídos, nariz garganta. De 3.30 a 5.30; Merced 324. Teléfono 3555.

DOCTOR GIANELLI
SIFILIS PIEL VIAS URINARIAS
21 DE MAYO 562

Dr. GREENE
Estudios Europa. Cirugía y Ginecología. San Martín 509. 2—4. Teléfono 2860.

DR. GIANANI
Medicina interna, especialmente pulmón, corazón, venéreas, sífilis. De 10 a 11.30 y 3 a 5. Agustinas 1111. Dep. 4.

Dr. ENRIQUE GONZALEZ H.
Estudios Europa, especialmente estómago, intestinos, hígado, diabetes, obesidad, reumatismo. Ejército 644. De 1 a 2.30.

Dr. GUSTAVO GIRON L.
Cirugía y Ginecología. Brasil 32.—Teléfono 3126. De 1 a 3.

A. ICAZA BARROS
Médico Cirujano
Santo Domingo 739. Teléfono 2309.

Dr. ALEJANDRO INFANTE
Médico Jefe Policlínico. Niños. Hospital Salvador. 2a 5. Delicias 253.

Dr. AGUSTIN INOSTROZA
Cirugía general, especialmente de niños. Sífilis. 1-6. Puente 583.

Dr. JOHOW
Estudios Europa. Cirugía y Ortopedia. Adultos, niños. 3-4. Santo Domingo 1523.

Dr. ROBERTO JARAMILLO
Ejército 707. Teléfono 142, Parque.

Dr. KORNER ANDWANTER
Estudios en Estados Unidos. Cirugía, ortopedia. Consultas: 1-4. Santo Domingo 623.

INSTITUTO RADIOLOGICO
Radioscopía, radiografía, radioterapia, aplicaciones radium.

Dr. ADOLFO KAPLAN
Estudios Estados Unidos y Europa. Compañía 1429.

Dr. TEODORO LEIBLE
Enfermedades nerviosas. Medicina interna. Rayos X. Lunes, Miércoles, Viernes 5-7. Martes, Jueves, Sábado, 2-4. Olivos 749.

DR. H. LEA PLAZA
Estudios en Europa. Compañía 2115. De 2-5. Compañía 2115.

Dr. LABRA LETELIER
Nariz, garganta, oídos. Consultas: de 1 a 5. Compañía 1361.

Dr. ARMANDO LEON I.
Cirujano. Compañía 1909. Martes, Jueves, Sábado, 1-3. Teléfono 3846.

Dr. LOIS
San Pablo 1236. Medicina general. Vías urinarias. Sífilis. De 1 a 4.

Dr. LAVAL
Medicina interna. Amunátegui 24. De 1-2. Domicilio: Cochrane 346.

Dr. MEZA OLVA
Estudios Europa. Medicina interna. Sífilis. 4-6. Dieciocho 268. Teléfono 1769. Domicilio: Vicuña Mackenna 955. Teléfono 9, Santa Elena.

Dr. MONTERO
Enfermedades piel, sífilis y venéreas. Delicias 1694, esquina Castro.

Dr. MOORE FUENZALIDA
Enfermedades señoras. Cirujano Hospital San Borja. 1.30 a 3.30. Vergara 155. Teléfono 3074.

Dra. CORA MAYERS
Médico-Cirujano
Regresó de EE. UU. Especialista en niños. Luz ultra-violeta. Ahumada 49. Teléfono 711.

Dr. MUÑOZ VALENZUELA
Médico residente Hospital de Niños. Matucana 303. 2 a 5.

DOCTOR ITALO MARTINI Z.
Oculista
Regresó de Europa. Ahumada 17. Consultas: 3 a 5.

Dr. JUAN MARIN
Ausente hasta 1.o de Marzo.

Dr. MORALES BELTRAMI
Medicina general. Especialmente niños. Catedral 2237. De 1 a 3.

Dr. JUAN MONTENEGRO M.
Enfermedades de niños. Compañía 1770. Teléfono 2120.

Dr. OSCAR MELENDEZ
Medicina interna, Sífilis. Merced 775. De 5-6. Domicilio: Sazié 2007. Teléfono 2246.

Dr. MALBRAN
Enfermedades internas y nerviosas. De 2 a 6. San Antonio 581.

Dr. MANUEL MORENO
Medicina general. Particularmente pulmón, estómago, intestino. Tratamiento especial tuberculosis pulmonar. Estudios Europa. San Francisco 155. 2.30 a 4.30.

Dr. H. NUÑEZ ZAMORA
Martes, Jueves y Sábado. 2-6. Matucana 233. Teléfono 231. Estación.

Dr. LUIS OPAZO P.
Jefe Policlínica Niños. Universidad Chile. Compañía 3007. Teléfono 48, Estación.

Dr. OHLBRICH
Titulado Alemania y Chile. Medicina interna. Enfermedades Niños. Teléf. 332. Catedral 1488. De 2-4.

Dr. MARCIAL PARADA
Oídos, nariz, garganta. De 3 a 5. Santo Domingo 831. Teléfono 1859.

Dr. ORREGO PUELMA
Médico Hospital San Juan de Dios. De 1.30 a 2.30. Agustinas 1314. Teléfono 1217.

Dr. PANTOJA
Corazón, pulmón, estómago, sífilis. Delicias 1276. 2 a 4. Teléfono 3747. Santo Domingo 1636. 6 a 8. Teléfono 574.

Dr. A. CUSTODIO POBLETE
Medicina interna y niños. Recoleta 65. De 1.30 a 2.30. Teléfono 4665.

Dr. DAVID PULIDO I.
Enfermedades niños. Santo Domingo 1790. Teléfono 2162. De 1 a 4.

Dr. PRUNES
Estudios Europa. Jefe clínica, piel, sífilis. Venéreas. Merced 490. Casilla 2896.

GUILLERMO PUELMA
Médico Cirujano. 171 Avenida Vicuña Mackenna. Ausente en Europa.

Dr. OSCAR PERALTA
Medicina general señoras 3 a 4.30. Prat 672. Teléfono 194. Matadero.

Dr. IVAN PRIETO N.
Enfermedades niños. Castro 240. Teléfono 2482.

Dr. ALBERTO PANATT
Médico jefe Policlínica Prof. García Guerrero. Pulmón, corazón, estómago, hígado. Rayos X. Teléfono 1211. Huérfanos 1819. De 2 a 4.

Dr. EDUARDO DE RAMON
Regresó de Europa. Cirugía enfermedades señoras 1 a 3. Agustinas 1606. Teléfono 3623.

Dr. [illegible] HAUSER
Carmen 47. De 4-6. Teléfono 2022. Riquelme 47. De 1 a 4. Teléfono 1642.

Dr. JOEL RODRIGUEZ F.
Estudios Europa. Medicina interna. Especialidad estómago, intestinos. Rayos X. De 2 a 4. Amunátegui 559. Teléfono 2810.

Dr. T. RODRIGUEZ
Piel, hemorroides. 3-4. Lira 929.

Dr. CESAR [illegible]
Medicina interna general. Adultos y niños. 1-3. Catedral 2607.

Dr. DEL RIO GUNDIAN
Medicina interna. De 2 a 4. Trasladóse Santo Domingo 2064. Tel. 428.

INSTITUTO SANITAS
AGUSTINAS 1955
Laboratorio. Autovacunas. Radioscopias. Terapia de Radium y de Rayos X. Luz ultra-violeta. Aplicaciones eléctricas. Inhalaciones de Radium. Baños de ácido carbónico. Diatermia.

Dr. SCROGGIE
Especialidad enfermedades de niños. Jefe de clínica de niños. Universidad de Chile. Consultas, de 3 a 4 P. M. Carmen 190.

Dr. STOLTING
Oculista. Médico recibido Alemania y Chile. Compañía 1392. De 3 a 5.

Dr. SUAREZ ALVAREZ
Oculista. Jefe clínica oftalmología. Compañía 1480. De 1-2 y 5-6.

Dr. SANTANDER
Estudios Europa. Corazón, riñón. Sífilis. Rayos X. Laboratorio: Alameda 2131. De 3 a 5.

Dr. SANCHEZ DEL POZO
Medicina interna. De 2 a 4. Monjitas 53. Teléfono 3828.

Prof. Dr. SOTO PARADA
Laboratorio clínico. Moneda 1035. De 3 a 6.

Dr. [illegible] SEPULVEDA R.
Laboratorio: Bandera 736. Teléfono 233. Exámenes completos sangre, orina, esputos, etc. Cultivos autovacunas. Abierto a toda hora.

Dr. CRISTOBAL SAENZ
Estudios en Europa. Afecciones médico quirúrgicas del abdomen. Especialmente estómago, sífilis. Rayos X. De 3 a 4. Agustinas 1889. Teléfono [illegible].

O. SCHWARZENBERG TH.
Médico cirujano. Enfermedades de niños. De 2 a 3. Santo Domingo 1523.

CARLOS SEAMAN
Médico cirujano. Consultas 1.30 a 4. Trasladóse [illegible] 225.

Dr. HELLMUTH SIEVERS W.
Médico cirujano. Domicilio: Molina 872. San Antonio 275. De 2 a 3 1|2.

Dr. TORRES TORRES
Jefe Clínica Prof. Korner. Enfermedades internas y cirugía. Catedral 1249. De 2 a 5.

Dr. VEGA MACHER
Exclusivamente pulmón. Nataniel 109. De 2 a 2.30. Lunes, Miércoles y Viernes.

Dr. J. M. VERGARA KELLER
Regresó de Europa. Partos, ginecología. Agustinas 823. De 2 a 4. Teléfono 2855.

Dr. RAUL VENTURA JUNCA
Médico Hospital Salvador. Medicina interna. corazón y sangre. 4.30 a 6. Monjitas 559, teléfono 3228.

Dr. VILLAGRA
Estudios Europa. Unicamente pulmón. Rayos X, 2-6. Dieciocho 427-A. Teléfono 134 (Parque).

Dr. JAIME VIDAL OLTRA
Ex-Director Sanatorio San José. Pulmón, corazón, tubo digestivo. Laboratorio, 3 a 5. Puente 557. Atenderá desde el 1.o Marzo.

Dr. G. P. VIDAL S.
Delicias 2696. Teléfono 245. Estación. Consultas: 5 a 6.

Prof. Dr. VARGAS SALCEDO
Se trasladó: Compañía 2490. Teléf. 1090. Martes, Jueves, Sábado. De 2-5.

Dr. VICUÑA HERBOSO
Jefe Clínica Servicio Prof. García Guerrero, Hospital San Vicente. Medicina interna, especialmente enfermedades del corazón. Martes, Jueves, Sábado, 3.30 a 4.30. Almirante Barroso 270. Teléfono 1058.

Dr. YAÑEZ G.
Estudios Europa. Piel, sífilis, venéreas. Trasladóse: Delicias 865. De 4 a 6. Casilla 618.

Dr. WAUGH ALDUNATE
Estudios Europa. Especialmente enfermedades internas. Venéreas. Sífilis. Reacción Wassermann. 2 a 4. Compañía 1853. Permanecerá en Santiago durante vacaciones.

Dr. WEINSTEIN
Estudios Europa. Enfermedades de la piel, Sífilis y venéreas. Radioterapia y luz ultra-violeta. Agustinas 1357. De 2 a 5.

Dr. WIREN
Oídos, nariz, garganta. Compañía 1606. De 2 a 3.

DENTISTAS

Dr. CERDA LOPEZ
Dentista. Riquelme 47. Teléfono 1642. Atenderá vacaciones.

Dr. CLODOMIRO CONTRERAS
San Antonio 451. Teléfono 3642. Horas: 9-11 y 3-6.

Dr. A. DE LA FUENTE
Trasladóse: Catedral 1280. Larga práctica Dr. Valenzuela Basterrica.

FORTUNATO ENCINA
Especialmente puentes, placas, coronas, extracciones. Huérfanos 762.

Dr. GALLARDO GONZALEZ
Estudios en Filadelfia. Consultas diurnas y nocturnas. Echaurren 26. Regresó.

PEDRO MENDEZ
Estudios Estados Unidos, Europa. Precios antiguos. Huérfanos 782.

WENCESLAO MUÑOZ L.
Dentista. Tratamientos rápidos. Extracciones sin dolor. San Diego 448.

ARMANDO MORA PINOCHET
Dentista. Trasladóse Santa Rosa 672.

ALFREDO MUÑOZ LOBOS
Extracción sin dolor, Somnoformo, puentes, placas. Tratamientos rápidos. Compañía 1853.

LUIS PLAZA
Diez años jefe Clínica Prof. Valenzuela Basterrica. Extracciones difíciles. Serrano 42, bajos, próximo Delicias.

DOCTOR ROCAT
ESPECIALISTA PIORREA-ALV[illegible]
ENCIAS SUP[illegible] DIENTES [illegible]
BOLSA COM[illegible]

DENTISTA SALAZAR ROIJERS
DENT[illegible] OBTURA[illegible] EN HOR[illegible] Alam[illegible]

GERMAN UGARTE D.
Dentista. Trasladóse S. A[illegible]

C. VALENCIA CORT[illegible]
Ayudante Escuela Dental [illegible] nes indoloras. Teatinos [illegible]

ISAAC VAISMAN [illegible]
Especialista enfermedades [illegible] tracciones difíciles. Co[illegible] tes. 2 a 5. Dieciocho [illegible]

CLINICA DENTAL Dr. [illegible] ZUELA BASTERRI[illegible]
Atendida por médicos cirujanos [illegible] tro dentistas especialistas [illegible] 47. Teléfono 1642.

VETERINARIOS

SCHMIDT HERMAN
Enfermedades animales [illegible] Llamados domicilio. [illegible] 477, Teléfono 3649. De 9-11.

ARQUITECTOS

RICARDO MOYA[illegible]
Arquitecto. Edificio Ari[illegible] piso, oficina 1.

OFICINA DE CONSTRUC[illegible]
Económicas y de [illegible] LECFO[illegible] AVARR[illegible] Morandé 67. Teléf. 315[illegible]

EDUARDO TASSO
Construcciones, transform[illegible] reparaciones. Honorarios [illegible] ciento. Huérfanos 1253.

MATRONAS

SARA OSORIO DE GO[illegible]
Matrona. Pensionado par[illegible] ra partos y curaciones [illegible] Asistencia a domic[illegible]

PENSIONADO PARTIC[illegible]
Mercedes Rojas, matrona [illegible] 936. Recibo enfermas, [illegible] ternas. Consultas toda [illegible]

MATRONA [illegible]
Recibo pensionistas. [illegible] micilio. Inyecciones. [illegible]

Mme. E. FRAGNAT[illegible]
Matrona francesa. Tras[illegible] nida Matta 73, entre Vi[illegible] kenna y Santa Elena.

CLINICA PRIVADA DE OBSTETRICIA
Señora Reyes, matrona ginecologista. Establecimiento moderno, atendido por dos cirujanos, especialistas. Recibo enfermas de todas partes del país. Partos. Precios módicos. Consultas gratis. Esmeralda 636.

PENSIONADO Dra. VICENTINI
Recibo enfermas de provincias, meses, días. Asistencia completa, partos, 50 pesos. Turnos permanentes. San Diego 57.

ANA G. VARGAS BARRERA
Partos. Recibo pensionistas. Unión Americana 627.

MATERNIDAD PARTICULAR
Recibo pensionistas. Partos desde 50 pesos. Curaciones. Consultas gratis. San Diego 267.

CARMELA TORO G.
Partos, Asistencia toda hora. Recibo enfermas. Matucana 642.

Sociedad Fábrica Naciona' de Vidrios

AVISA AL COMERCIO Y A LOS CONSUMIDORES EN GENERAL, QUE

Desde el 12 del presente

ATIENDE DIRECTAMENTE

LA VENTA DE TODOS SUS PRODUCTOS. DISPONE PARA ENTREGA INMEDIATA DE UN COMPLETO SURTIDO DE

Botellería, Chuicos, Damajuanas
Frasquería y Envases
Servicios de mesa, Copas, Vasos
Botellas, Jarros, Floreros
Artículos de iluminación
y Variedad de Cristalería

DIRECCION

Fábrica San Diego
SAN DIEGO 2137
CASILLA 187
Teléfono 6, 63 y 63 San Miguel
Dirección telegráfica: Sofanavi.

Fábrica V. Mackenna
Av. VICUÑA MACKENNA 1242
CASILLA 1035
Teléfono 60 Santa Elena
Dirección telegráfica: Botellas.

F-25

SOLO CON $ 30 MENSUAL

usted puede obtener un rico terno de medida de casimires ingleses finos, en la acreditada

SASTRERIA FOBLETE
SAN DIEGO 1356

18-F

POMPAS FUNEBRES
"LA CONFIANZA"
Servicios completos a precios sin competencia.
62 - SAN ANTONIO - 62
(ENTRE MONEDA Y ALAMEDA)
Teléfono inglés 685

FERROCARRILES DEL ESTADO

Se solicitan propuestas públicas por relojes registradores de tiempo.

Bases y detalles en la Secretaría del Departamento de Materiales y Almacenes en la Estación de Alameda.

Santiago, 9 de Febrero de 1924.

SEÑALIZACION, TELEGRAFOS Y TELEFONOS
Propuestas para el suministro de materiales

Solicítase propuestas públicas para el suministro de los siguientes materiales telegráficos y para teléfonos selectores:

APARATOS;
CABLES;
DUCTOS DE CONCRETO;
MATERIAL DE LINEA, TELEGRAFICO, EN GENERAL;
MADERAS.

Las propuestas se abrirán el Lunes 26 de Mayo, a las 15 horas, en la oficina del Jefe del Servicio, Estación Yungay.

El valor total aproximado de las propuestas que se solicitan, asciende a $ 600,000 moneda corriente.

Bases y demás antecedentes pueden consultarse desde el Lunes 25 del actual, en la Secretaría de dicho Servicio, de 14 a 16 horas, a excepción de los Sábados.

El Jefe del Servicio de Señalización.

Febrero 16 de 1924.

23-F

Se solicitan propuestas públicas para el 5 de Marzo próximo, por 100,000 durmientes.

Bases en la Secretaría del Departamento de Materiales y Almacenes en la Estación de Alameda y en las Administraciones de la 3.ª y 4.ª Zonas, en Concepción y Valdivia, respectivamente.

Santiago, 18 de Febrero de 1924.

TRENES A EL MONTE

Se avisa al público que el próximo Domingo 24, los trenes excursionistas que circulan en el ramal de Cartagena, se detendrán en El Monte, tanto a la ida como al regreso.

En consecuencia, las horas de partida de Alameda y llegada a El Monte, de los trenes que harán servicio ese día, serán las siguientes:

TRENES NUMEROS	59	63	23	49	25
Alameda (sale)	6.40	7.43	8.00	13.15	16.25
El Monte (llega)	7.16	8.19	8.53	14.07	17.17
	54	**26**	**24**	**58**	**60**
El Monte (sale)	7.18	10.14	18.43	19.43	20.03
Alameda (llega)	8.28	11.23	19.54	20.36	20.55

	64
El Monte (sale)	22.08
Alameda (llega)	23.00

Se expenderán boletos de ida y vuelta a El Monte, desde las estaciones y con los precios rebajados que se indican:

		1.ª clase	3.ª clase
Alameda	El Monte	9.90	2.70
Maipú	El Monte	7.10	2.00
Marruecos	El Monte	5.40	1.50
Malloco	El Monte	4.20	1.20
Santa Ana	El Monte	3.00	1.10
Talagante	El Monte	2.00	0.80

EL JEFE DEL DEPARTAMENTO DE TRANSPORTE.

PROPUESTAS

Solicítanse por diversas especies para las policías.

Estas se abrirán en la Inspección General de Policías (calle del Cerro N.o 143), el 11 de Marzo a las 2 1|2 P. M.

Bases en esta oficina.

EL INSPECTOR GENERAL

Sociedad Explotadora de Tierra del Fuego

DIVIDENDO PROVISIONAL

Desde el Lunes 10 de Marzo se pagará un dividendo provisional de 3 chelines por acción.

Los accionistas que deseen recibirlo en letras sobre Londres, deben dar aviso por escrito antes del 28 de Febrero, día en que se fijará el tipo de cambio para el pago en moneda corriente.

No se extenderán letras por menos de £ 20.

El Registro de Accionistas estará cerrado desde el día [illegible] de Febrero hasta el día [illegible] de Marzo, ambas fechas inclusive.

Valparaíso, 15 de Febrero de 1924.

EL DIRECTOR - GERENTE

NO LO OLVIDE

Que "La Nación" le mandará [illegible] lindo juego por sólo [illegible] centavos.

FOLLETIN (22)

TRAGEDIA DE UN MATRIMONIO

por GUSTAF OF GEIJERSTAM

tierra con la mirada, no sabiendo por qué ha venido.

Había pensado no decirle en seguida toda la verdad y prepararlo poco a poco, pero sus propósitos se desvanecen. Las palabras brotan atropelladamente de sus labios sin que las pueda retener, y, conjurando su destino con la desesperación del que se empeña en un duelo a muerte, dice solamente:

—He hablado con Bob y le he confesado todo.

—¿Cuándo? ¿Cuándo? pregunta Goesta.

—Ayer, cuando volví a casa. Estaba en el puente y me esperaba. Tenía en la mano una pequeña linterna sorda igual a la tuya. Su luz se me apareció al desaparecer la tuya. ¡Dios mío ha sido un momento horrible para mí!

Ana creyó haber explicado todo con estas palabras, sabiendo que había obrado contra los deseos de su amante.

—Perdóname, pero no he podido evitarlo, dijo con voz suplicante.

Goesta Wickner no podía comprenderla. Se había levantado con el cerebro claro y sereno para el trabajo de un día decisivo para él, y no podía comprender que la luz de una linterna que se apaga y se enciende pudiera provocar tan trascendental revolución. Pero conocía bastante a las mujeres para saber que la única manera de dominar la excitación de una de ellas era hacerla creer que se la comprende. Instantáneamente vió con toda claridad que necesitaba en aquel momento de toda su fortaleza y superioridad, de todo su valor y de toda su inteligencia. Era necesario que el éxito coronara sus planes y no se le escapara de las manos. El a amaba y la amaría siempre, pero durante aquel día debía estar libre. Solamente aquel día.

Se sentó cerca de ella en el sofá y le tomó la mano. Al principio Ana no comprendió bien lo que le dijo. Le cuenta de una Sociedad Anónima, de un gran negocio. En este momento Goeste le confía todo. Le revela sus planes más secretos. Se vuelve elocuente y sus ojos chispean de entusiasmo. Como un torrente salen las palabras de sus labios y Ana principia por fin a escuchar con atención. Ve desarrollarse ante sus ojos la perspectiva de un porvenir rico y brillante. En un abrir y cerrar de ojos se siente levantada sobre un gran pedestal, se ve subir a un trono de princesa. Divisa una vida de lujo, de placeres, de refinamiento e independencia. Y lo comprende bien cuando le dice: Necesito solamente de un día, únicamente de un día para que todo quede terminado. Hoy debe decidirse mi porvenir y no debo pensar en ninguna otra cosa. Hoy debo conservar toda mi sangre fría y mi atención. Debo ser dueño absoluto de mis nervios. Pero de esta tarde en adelante soy tuyo, y lo seré siempre

Ana escucha y la alegría inunda su alma. Es como si hubiera dado su amor en humilde choza a un pobre, insignificante hombre, que de pronto, arrojando el manto que le cubre, le mostrara bajo el pobre traje la corona de un príncipe. Y sin embargo siente que sería mucho más dichosa si en ese momento, precisamente en ese momento hubiera él tenido tiempo para pensar en ella. Si la hubiera tomado en sus brazos para calmarla con sus caricias, habría realizado un ensueño de felicidad al que se ve obligada a renunciar. Pero está tan cansada, su espíritu tan abatido que con facilidad renuncia a sus anhelos. Y la fortaleza de Goesta y su entusiasmo son tan grandes que tienen el poder de darle la calma, aquella calma que vierte en nuestra alma la fortaleza de otra alma más poderosa que la nuestra. Todo desaparece ante el tranquilizador poder de su avasalladora fortaleza y Ana sonríe por la primera vez en este día. Sonríe pensando en el porvenir que debe devolverle todo lo que ha perdido. Sonríe al hombre que la ha obligado a amar por segunda vez. Y con la sonrisa en los labios escucha lo que le dice. Escucha sonriendo los consejos que le da sobre la manera de pasar el día, y sonriendo recibe la llave que le entrega para que pueda entrar y salir libremente en la casa. Y dichosa le devuelve el beso que le da al marcharse, dejándola sola.

Entonces se siente de nuevo acongojada en la solitaria habitación y piensa en el largo y triste día que tiene delante de sí. Pero al mismo tiempo se apodera de ella un sentimiento de alivio que se exterioriza en un torrente de lágrimas, porque ahora sabe bien que será la esposa del hombre a quien se ha entregado. Por primera vez se confiesa o siente con claridad que ha sido el temor de ser rechazada lo que la ha perseguido y le ha causado miedo desde el momento en que, provocando al destino, habló a Bob de su falta.

CAPITULO XVIII

En cuanto a Bob él no luchaba por obtener nada por la sencilla razón de que nada le parecía ya digno de ser obtenido. Iba y venía en su casa, encontrando que las vacaciones se hacían interminables, y hubiera vuelto en seguida a su empleo si no le hubiera asustado la idea de ponerse en contracto con la gente.

Sentía Bob que su corazón se endurecía y que todo lo que había amado en su vida se convertía en una vacía indiferencia que concluiría por tragarse toda su actividad. Solamente le preocupaba el pensamiento de que su mujer le había engañado y su amigo le había robado todo lo que en la vida le era caro. A este pensamiento se mezclaba a veces otro que era para él todavía más intolerable que el otro. Bob se preguntaba si no sería algún vicio o debilidad de su carácter lo que hacía que los demás obraran así para con él.

Vino luego todo lo que se acumula cuando un matrimonio decide separarse. Cofres y cajas que empacar y despachar; papeles que firmar y visitas al abogado. Bob hablaba con su abogado, firmaba los papeles que le presentaban y ordenaba el empaque de cofres y cajas casi automáticamente, ausente su pensamiento de lo que hacía como si no se tratara sino de cosas de un extraño. El abogado le observaba con no disimulado interés, encontrando que jamás había tenido un cliente tan original.

Ambos esposos estaban de acuerdo en que el divorcio se debía llevar acabo lo más pronto posible, lo que según las leyes de Suecia sólo se puede hacer de determinada manera. El procedimiento legal consiste en que uno de los contrayentes se declare culpable, y las repugnantes discusiones y argumentaciones que con este motivo surgen son tal vez una de las causas del estigma moral que todavía hoy persigue a una mujer divorciada.

Tanto había absorbido a Bob el dolor que destrozaba su alma que casi se olvidó de las formalidades del divorcio. Había oído de ellas antes, pero ahora que se trataba de ponerlas en práctica le parecían humillantes.

—Uno de los esposos tiene que ir al extranjero, había dicho el abogado. Uno de ellos tiene que escribir al otro, etc., etc.

Y Bob permanecía sentado meditando en las palabras del abogado como si las oyera por primera vez. Se trataba de saber quien era de los dos el que había de viajar y Bob no tomaba ninguna resolución. Jamás antes había sentido tan intensamente la gravedad de la ofensa.

—La señora Flodin está dispuesta a viajar si usted lo acepta, dijo el abogado.

Bob oyó lo que le decía y creyó se le pedía tuviera consideración por su mujer y se decidiera a viajar él. Pero su corazón palpitó con sentimiento de amarga cólera. Le pareció que el abogado era su enemigo.

—¿Cuándo se pone en camino? —preguntó.

—Ha partido ya, contestó el abogado en voz baja. No ha querido esperar.

Entonces comprendió Bob que su mujer no había querido suplicarle nada y que la pregunta del abogado era una pura formalidad.

—¿Faltaba todavía algo?—preguntó Bob, secamente.

El abogado empezó a hablar y habló largo tiempo. Bob le escuchaba pero sin fijar en él la vista y mirando distraídamente a lo lejos.

Por fin interrumpió al abogado diciendo: ¿Mi hijo irá a [illegible] Eso no sucederá jamás.

El abogado trató de con[illegible] le.

—La señora Flodin desea [illegible] hijo permanezca en su [illegible] cuando en cuando. Usted [illegible] comprender que es un des[illegible] natural en una madre.

Bob no respondió. Pensa[illegible] ra sí: Eso no puede ser. [illegible] mado y aceptado todo [illegible] cia y además quiere que [illegible] posibilidad de ser entera[illegible] chosa. ¡No, no puede [illegible]

Eso pensaba Bob, pero [illegible] tía que no era ese el princi[illegible] tivo de su cólera. Sabía [illegible] si Ana hubiera venido [illegible] a suplicarle ver a su hijo, [illegible] bría tomado al muchacho [illegible] habría puesto en sus brazos [illegible] todo lo que quedaba en [illegible] nidad ofendida todo su ser [illegible] se indignada ante la idea [illegible] su hijo fuera a vivir bajo [illegible] de aque. hombre extraño [illegible] Bob no podía pensar [illegible] sangre le hirviera en las [illegible] sin ver algo rojo ante sus [illegible]

Devolvió el papel al abogado [illegible] ciéndole: Yo no firmo.

—¿Qué quiere usted que [illegible] ga?—preguntó el abogado.

—La señora Flodin [illegible] hablar conmigo sobre el [illegible] lar, dijo Bob.

—Pero la señora Flo[illegible] ausente, y usted mismo [illegible] que no quería verla, volvió [illegible] cir el abogado.

EL MAGO

Juan Fort—hastiado de todo a la edad de cincuenta y nueve años encontróse con un mago.

—Hombre extraño—le dijo—me asombra tu serenidad. Amas la vida, la oscura, la inútil, la odiosa vida que yo desprecio... No creo en Dios. ¡Malditos sean los seres y las cosas y el sol que nos alumbra!

—¡Blasfemo!—exclamó el mago. ¡Arrepiéntete! ¡Cambia tus míseras voces por una frase de alegría y de esperanza! ¡Dios existe! ¡La vida es sagrada! ¡El sol es sagrado!

Juan Fort sonrió despectivamente.

Entonces el taumaturgo tendió el brazo armado de una varilla milenaria, y con ella tocó la frente del réprobo. Este retrocedió cinco metros de un salto formidable y quedóse inmóvil, como petrificado. Una vigorosa sensación de juventud cruzó por su alma y su cerebro, vibrantes de imágenes antiguas.

—En cada salto recobrarás diez años—murmuró el mago.

Y avanzando siempre sobre el ateo, clavado en el suelo por una voluntad desconocida, cuatro veces le hizo retroceder violentamente con cuatro solemnes ademanes de su brazo.

Y Juan Fort se vió cómo era a los nueve años, con su traje corto y sus largos bucles amarillos.

El varón prodigioso caminaba hacia él con la diestra tendida hacia adelante. Un momento más y lo hundiría en la Nada. Un miedo terrible le hizo temblar. Dobló las rodillas gimiendo:

—¡Perdón! ¡Perdón!

Ptro, al incorporarse, el mago había desaparecido; y el Juan Fort aun más viejo de lo que antes era, sintió la impresión del hombre que en plena claridad del día recobra de súbito la vista perdida en la infancia.

F. T.

Compro
BRILLANTES, PERLAS, ORO
platino y toda joya de valor.
Pago al contado
— DELICIAS 857 —
M-1.o

DEL CONCURSO INTERNACIONAL DE BELLEZA FEMENINA ORGANIZADO POR "LA NACION" Y "ZIG-ZAG"

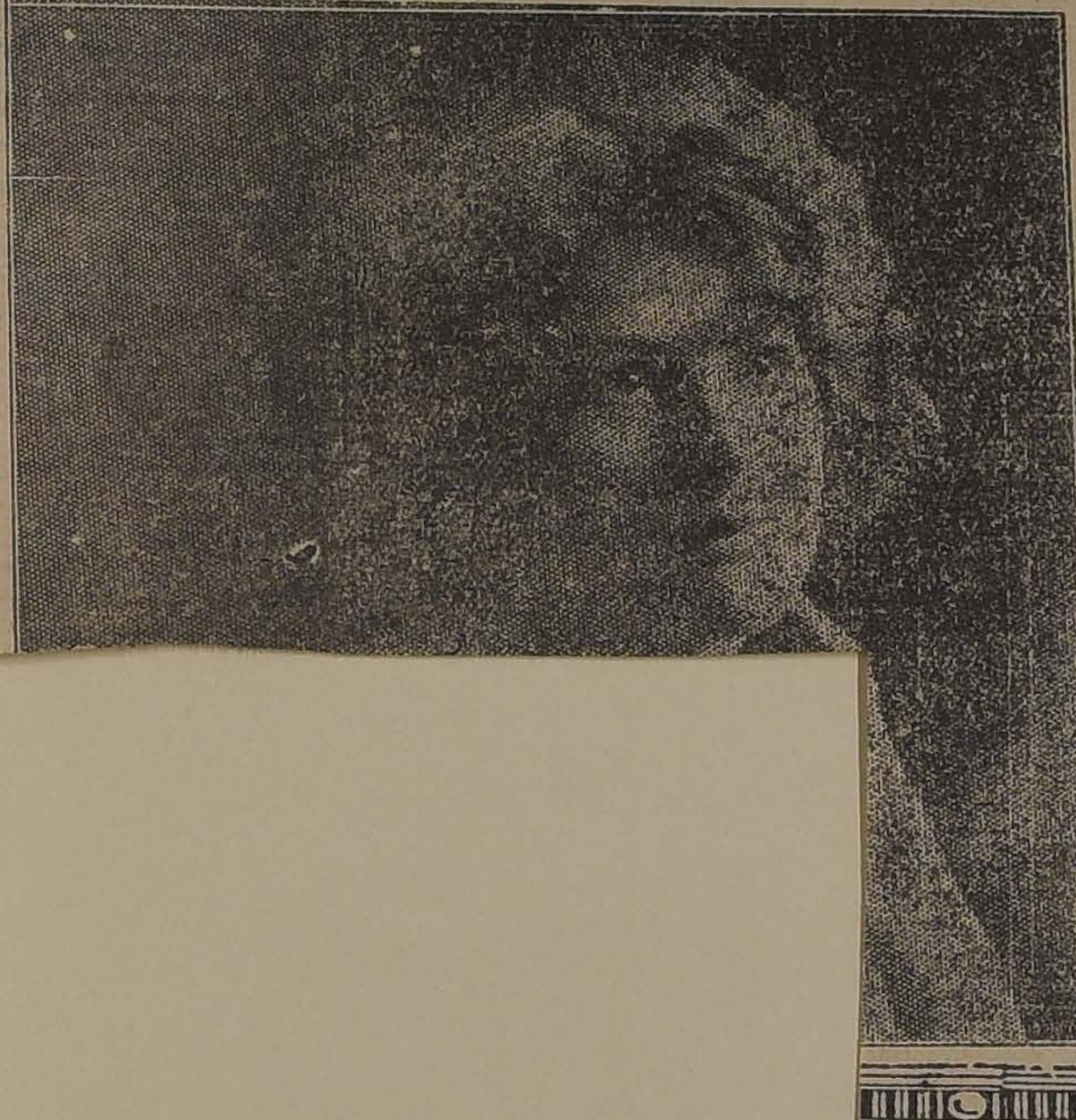

guno

Señorita MARIA SPOERER CARMONA

Fto. K. Nanyo

Señorita OLGA LARRAIN ORTUZAR

Fto. Rebolledo Garay

UNA INCOMPRENDIDA

Tendría unos veinte años. Era alto y moreno. Ella no tendría más de veinte años. Era pequeñita y rubia.

Acababan de hablar de mil cosas, y seguramente para continuar la conversación se le ocurrió decir a él:

—Y a todo esto, querida, no me has dicho dónde estuviste esta mañana.

Ella hizo un gesto que quería ser enigmático.

—¿Esta mañana? Adivínalo, hijo; piensa un poco.

El sonrió.

—Vamos a ver. Mi Nelly estuvo esta mañana...; estuvo en el Hotel de Inglaterra a ver a su madre. ¿No es así?

Nelly movió la cabeza negativamente.

—No, señor; no ha estado a ver a su mamá.

—Entonces, ¿ha estado en el Casino?

—No señor; no ha estado en el Casino.

—Pues ha ido a comprarse un sombrero.

—Tampoco ha ido a eso.

Hasta entonces había estado tranquila. De pronto, sin causa aparente, se mostró muy irritada y se levantó de un salto de su asiento.

—¡Me estás fastidiando! ¡He ido donde me ha dado la gana! ¡Y basta ya!

Sorprendido, balbuceó:

—Pero... Te diré... No te enfades, querida. Te pregunto dónde has estado, sencillamente, porque...

—Sí, sí, sencillamente, después de un interrogatorio de media hora. Pues bien: ¿quieres saberlo? Te lo voy a decir. He estado...

Y después de una larga pausa, prosiguió:

—He estado con otro novio que tengo.

El palideció. Ella, más tranquila, prosiguió:

—Sí, con otro novio; como todas las mañanas desde hace un mes que estamos veraneando aquí. ¿Te asombras? ¿Te extraña que tenga otro novio? No veo por qué ibas a pretender que sólo tú tuviese relaciones contigo. ¡Sería gracioso!

* * *

El hombre alto y moreno se había dejado caer sobre una silla y lloraba amargamente.

Yo no conocía a aquel buen mozo. Por casualidad asistía a aquella escena, que se desarrollaba en el salón del hotel. Pero no pude por menos de mezclarme en aquello que nada me importaba. Y acercándome a la joven le dije en voz baja:

—¡Es indigno lo que hace usted! es de una maldad incalificable! Gozar viendo sufrir de ese modo a un pobre hombre! ¡Es vergonzoso, vergonzoso!

—Es decir, ¿qué soy una mala mujer? ¿Soy mala, verdad?

Me miró con sus ojos ingenuos e hizo un gesto de desconsuelo.

—¡Hace falta que los hombres sean ignorantes y tontos para juzgarnos tan mal! Pero yo soy buena, caballero, muy buena. ¡Para mí sólo hay una dicha en el mundo: consolar. Si yo hubiera seguido mi vocación, sería a estas horas hermana de la Caridad. ¡Consolar! ¡Qué hermosa misión! ¿Pero cómo consuela usted a un hombre que no es desgraciado?

Y creyendo que había dicho bastante para justificar una conducta a primera vista inexplicable, se separó de mi lado y acercándose al joven moreno, que seguía sollozando, le cogió la cabeza con sus manos, y con voz maternal empezó a decirle:

—¡Vamos, barricucho, no llores de ese modo! No es verdad nada de lo que te he dicho. Demasiado sabes que tú eres mi único amor. He estado a ver a mamá nada más. ¡Basta de lloriqueos, caballero! No quiero que estés triste, ¿lo oyes? ¡Déjame, déjame que te consuele, amor mío!!

MAX Y ALEX FISCHER.

CASA
Véndese espléndida casa de dos pisos.
La construcción es de primer orden, con planos y dirección del arquitecto don Alberto Cruz Montt.
Está situada en barrio residencial y su precio es de
90,000 PESOS
GONZALO CAMPO
Galería Alessandri 15
FRANCISCO DE LA MAZA
Casilla 1145

us cabellos de miel, yo apoyo mis pupilas ardientes sobre las dulces palmas de tus manos.

Y nosotros callamos, nuestros ojos se cierran, y yo veo la luz ciable de tus ojos y bebo la sonrisa de tu boca muda, y caído sobre u corazón escucho las palpitaciones de la vida eterna.

R. R.

A LAPARCIERE PERDONA A SU RIVAL

ra Laparcerie perdone a la que le había arrebatado el cariño de su marido Jacques Richepin

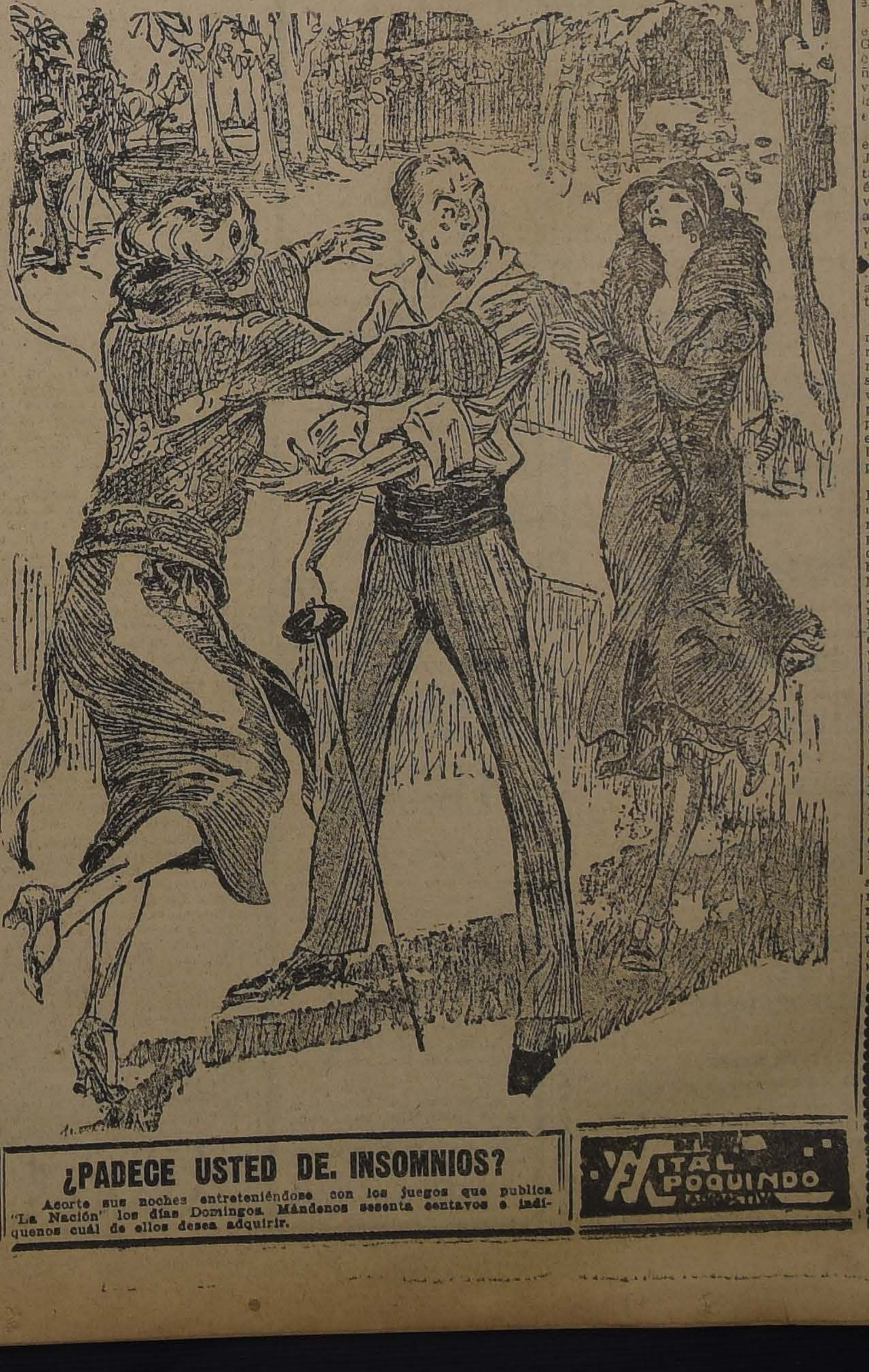

se habían inferido un daño mucho más considerable que el que se infirieran M. Richepin y el duque de Camastra, se convirtieron en las mejores de las amigas. Se besaron y se abrazaron efusivamente y desde ese entonces se las puede ver con cierta frecuencia pasear juntas.

Jacques Richepin, aun transpirando y casi sin alientos debido a sus esfuerzos para detener la amenazante punta de la espada del duque, estaba asombrado. Cada una de ellas le había dado un beso en la cara, cada una de ellas le pedía perdón y le prometía, además, un cariño sin término sin otra compensación que la de que el "héroe" no las abandonara y jurando ser amigas y consagrarse única y exclusivamente a la atención del "bien amado".

En realidad, si se fuera a pasar revista a todas las obras que han representado tanto Cora Laparcerie como Gilda Darthy, no se encontraría una más sorprendente, una transformación más dramática del odio en el perdón que la que les tocó presenciar una mañana en el bosque de Boloña a los testigos del duque de Camastra y de Jacques Richepin.

París por lo menos cree que es imposible y que ese espectáculo ha marcado el record de todo lo que puede suponer la imaginación humana.

Cora Laparcerie es una devota de su arte, pero lo es aún más de su marido, que es de buena presencia y talentoso. En su vida de casada ha podido darse cuenta de que su esposo posee un gran imán para las demás mujeres y durante años ha luchado bravamente para conservarlo para sí sola, no habiendo escatimado para ello, trabajo ni sacrificio alguno.

Hace un año, Mme. Laparcerie empezó a tener sospechas de que Gilda Darthy, que en ese entonces formaba parte de la Compañía Laparcerie, era una seria rival de ella. Y mientras más vigilaba a la joven actriz, más raíces echaban los celos en su pecho.

Gilda hacía todo lo posible por encontrarse a cada instante ante Jacques Richepin y nunca le faltaba alguna excusa para tener con él unas cuantas palabras en privado. Cuando estaba cerca jamás apartaba sus ojos magnéticos de él y si Richepin, por casualidad miraba en dirección a ella, le gratificaba con una sonrisa que Cora Laparcerie consideraba demasiado afectuosa para una simple amistad.

Por razones conocidas únicamente de ella, la celosa esposa mantuvo muy ocultos sus sentimientos y ni siquiera amonestó a su marido o le hizo cargos a la rival que así jugaba con su corazón; pero desde entonces se trazó el plan de que apenas le concluyeran el teatro que estaba edificando, la Darthy quedaría fuera de su compañía teatral.

Y así sucedió. Cuando Gilda Darthy fué a decirle que tendría un gran placer en acompañarla al nuevo teatro, Cora Laparcerie no pudo soportar más tiempo su ficción y yéndose convulsa de ira sobre su rival, le dió de bofetadas y la tomó de los cabellos para arrojarlo al suelo. Pero todo no terminó aquí. Al día siguiente, Cora Laparcerie hizo comparecer a Gilda al Juzgado y esta última, a su vez, la demandó por lesiones. Ambos juicios se seguían aun cuando un duelo entre Jacques Richepin y el duque de Camastra vino a poner fin en forma tan inesperada como ruidosa a la enemistad de estas dos mujeres.

Ahora en París se preguntan si Cora Laparcerie llevará su perdón hasta permitir que Gilda Darthy vuelva nuevamente a su compañía. Y si así sucede, Mlle. Darthy ¿podrá comportarse en tal forma que la esposa de Jacques Richepin no sienta celos?

Este es uno de los triángulos amorosos más interesantes del momento que hayan existido en París y que proporcionará a los parisienses un buen caudal de material para animados y chistosos comentarios.

Por ausentarme
VENDO NEGOCIO DE PELETERIA, MUY CENTRAL
Escribir:
ALAMEDA 1011
PIEZA 50

VIAS URINARIAS
DISMINE FAVROT
Capsulas conteniendo la totalidad de los principios activos retirados
el BUCCHU
ANTISEPTICO URINARIO
ANALGESICO — DIURETICO
Nuevo Remedio recetado por los autoridades medicas.
Experimentado con el mayor éxito en Paris en los celebres Hospitales de San-Luis y de San-Lazaro.
Agota el flujo en algunos dias.
Hace desaparecer en unas cuantas horas los dolores agudos de la miccion.
Clarifica las orinas.
Blenorragia, Uretritis crónica, Cistitis, Prostatis, Reumatismo blenorragico,
Eficacisima contra los Colicos nefriticos.
DOSIS: 9 capsulas al dia.
Laboratorios H. FERRE, BLOTTIÈRE y Cie, Doctor en medicina. Farmaceuticos de 1ª clase.
6 Rue Dombasle, Paris.

VETERINARIA
En el Consultorio Clínico del Veterinario de "La Nación", Dr. L. Schmidt Herman, se atienden consultas y llamados a domicilio para la atención médica de animales enfermos
Horas: 9 a 12 A. M. y 2 a 7 P. M.
SAN ANTONIO N.o 457
Teléf. 3649

¿PADECE USTED DE. INSOMNIOS?
Acorte sus noches entreteniéndose con los juegos que publica "La Nación" los días Domingos. Mándenos sesenta centavos e indíquenos cuál de ellos desea adquirir.

VITAL POQUINDO

Señoras:
que padecéis de enfermedades del sexo, podéis encontrar la salud sólo con pedir un prospecto del
"GYNESIL"
que se os enviará gratuitamente.
GYNESIL
CASILLA 2166

ROPA HECHA
para hombres y niños. Extenso y hermoso muestrario.
Ofrecen en las mejores condiciones.
"VELASCO Hnos. Ltda."
Avda. MATTA 608 AL 614
Frente a San Isidro. Tranvías 33, 13 y 14.
F-2

Carneros Hampshiredowa
Hijos de Padres de Pura Sangre y de Ovejas Seleccionadas.
Se VENDEN en la
Hacienda "SAN MIGUEL"
Estación General Cruz
Dirigirse a la
ADMINISTRACION
M-1

CRONICA LITERARIA

por ALONE

NIETZCHE Y STRINDBERG. SU CORRESPONDENCIA. En un libro publicado el año 1921 (1), Karl Strecker, dramaturgo mediocre, trató de reconstituir la correspondencia entre Nietzsche y Strindberg. Quiso también analizar las obras de esos dos gigantes de la literatura del siglo XIX; pero no tuvo el mismo buen éxito. Debemos, sin embargo, agradecerle el haber reunido, después de laboriosas investigaciones, todas las cartas del genio alemán y el genio sueco, tanto más cuanto que algunas de ellas presentan vivo interés.

Georges Brandès, que conocía a Strindberg y había "descubierto" a Nietzsche, escribía a éste en 1888:

"Si usted lee el sueco, le recomiendo al único genio nacional de ese país, Augusto Strindberg. Cuando ustedes escriben sobre las mujeres se parecen mucho..."

Fué el punto de partida de esa curiosa correspondencia.

En Noviembre de 1888, Nietzsche escribió por primera vez a Strindberg. Acababa de leer El Matrimonio, estaba encantado y quería enviarle su Crepúsculo de los Dioses.

"Soy el espíritu más independiente y acaso el más vigoroso que existe", decíale en su carta; y refiriéndose a su voluntaria soledad: "soy el más solitario de los alemanes".

Después de haber leído Zarathustra, Strindberg repuso:

"Ud. ha dado a la humanidad el libro más hondo que posee y, lo que no considero menor mérito, ha tenido el valor de escupir esas palabras maravillosas al rostro de los canallas. Gracias. Todas las cartas a mis amigos terminan con estas palabras: ¡Leed a Nietzsche! Es mi "Carthago est delenda". Sin embargo, su grandeza empezará a disminuir en cuanto sea conocido porque la dulce canalla lo tuteará como a uno de los suyos...

¡Oh profeta del Norte!

"Acaso sería mejor— agrega — que nosotros, los diez mil superhombres, guardáramos reserva e hiciéramos una peregrinación a vuestros santos lugares".

Grande fué la alegría de Nietzsche al recibir esta carta. Mientras tanto, había leído "El padre" de Strindberg y le escribía desde Turín, el 27 de Noviembre de 1888:

"Está predestinada a que la representen en el Teatro Libre de M. Antoine. ¡Exíjaselo a Zola! En el fondo, lamento el prefacio (de Zola): son ingenuidades impagables. Zola no "está hecho para la abstracción" y me recuerda a un traductor de Dostoiewsky que tampoco "estaba hecho para la abstracción" y que, simplemente, dejó a un lado los "trozos de análisis", porque lo molestaban... ¡Pide el estado civil completo en la tragedia! He creído morir de risa cuando quería hacer cuestión de raza de todo aquello! Pues si precisamente es la raza latina la que protesta contra Zola, el italiano moderno..."

Y algunos días más tarde agregaba:

"Es feliz usted de no haber nacido alemán. No hay otra cultura que la cultura francesa, porque es la razón misma: es necesariamente la verdadera. ¿Quiere pruebas? Vamos, usted mismo es una de ellas..."

"Los filósofos alemanes sólo son falsos monederos inconscientes", afirma en otra carta.

En su contestación a Nietzsche, Strindberg relata la primera representación del Padre en Stockolmo:

"Una señora vieja murió de terror durante el segundo acto. A la vista de la camisa de fuerza casi todo el público huyó aullando... ¿Y quiere usted que haga representar eso ante los parisienses de Henry Becque?"

Nietzsche había propuesto a Strindberg traducirle "Ecce Homo" al francés. Para autorizarlo, Strindberg quiere compensaciones pecuniarias "porque— dice— soy un pobre diablo con mujer, dos hijos, dos sirvientes, deudas, etc."

En cuanto a la traducción inglesa:

"Por lo que concierne a Inglaterra, no sabría decirlo lo mismo, porque es un país entregado a las mujeres, esto es, en plena decadencia. La moral en Inglaterra señor, usted sabe lo que significa la biblioteca para las jóvenes superiores, Turrer Bell, miss Braddon y las demás! No piense en semejante empresa".

En Diciembre de 1888, Strindberg se encuentra en Holte, de Dinamarca. Allí recibió la Genealogía de la Moral y escribió en seguida a Nietzsche una breve carta enviándole una de sus novelas suizas "Torturas de Conciencia".

Sus saludos de Año Nuevo llegaron a destiempo: Nietzsche había dado los primeros pasos en el camino de la obscuridad. Las primeras perturbaciones mentales del filósofo aparecieron por entonces. Tomando acaso por ironía las palabras de Strindberg, respondió:

"Querido señor,

Usted recibirá pronto una contestación a su novela y será como un balazo. He hecho reunir a los duques en Roma y pienso fusilar al joven emperador.

Hasta la vista! porque tenemos que vernos.

Una sola condición: divorciémonos —Nietzsche César".

Strindberg creyó al principio que se trataba de una broma. Le escribió en latín, el 31 de Diciembre:

"Carissime doctor" (sigue una cita de Horacio). Y termina así: "Alegrémonos de la locura. Vale et fave! Strindberg. Deus Optimus Maximus".

Nietzsche replicó:

"Querido señor Strindberg cheu? No más "divorciémonos". — El Crucificado".

Así terminó la correspondencia, bastante efímera, del Crucificado Nietzsche y el Dios Optimo y Máximo—como Nietzsche algún tiempo mo— como Nietzsche algún tiempo antes— concluyó su existencia en el manicomio.

"Strindberg está loco, lo mismo que todos los genios", escribía Georges Brandés.

UNA POLEMICA A PROPOSITO DEL ROMANTICISMO Y SU DIFUSION. Durante mucho tiempo, desde que la palabra existe, se ha discutido cuál es el exacto significado de "Romanticismo". En la imaginación ya se sabe lo que evoca: una joven con el cabello suelto, y no de melena corta, sentada de noche a su ventana, mirando la luna y suspirando amores imposibles. En el decir de los gramáticos, es la rebelión contra el sentido común y la lógica, la frase loca, la metáfora continua, el desorden fantástico de las palabras y especialmente de los objetivos pintorescos, lánguidos, sentimentales. Para los partidarios de la escuela naturalista, el romántico era el hombre aparte del mundo real, el maniquí lunático hecho de telas vistosas y de dulzura convencional, sin boca, sin sexo, sin olfato, con sólo enormes ojos abstraídos en una lejana contemplación. Y hay todavía románticos de la Historia, románticos de la Política, del Arte, de la Ciencia misma...

No es raro que al extenderse de tal modo el concepto se haya complicado y cueste seguirle el rastro.

La polémica no ha terminado aún, desde principios del pasado siglo y en el último número de una Revista Francesa hallamos un artículo de Paul Souday, el crítico de "Le Temps", relativo a la cuestión.

"A fuerza de atacar al Romanticismo — dice—se ha concluido por volverlo a poner de moda; pero entre discusión y discusión se ha enredado terriblemente el asunto. Porque si sus adversarios son injustos, algunos de sus apologistas no dejan de proceder con falta de oportunidad y usan a veces de esa bandera para cubrir tesis que no son ni aceptables ni verdaderamente románticas. Zolá quebraba lanzas contra el Romanticismo mucho antes que M. Lasserre, pero M. de la Tailhede, el abate Bremond y muchos otros lo defienden por razones tan distintas como los cargos de sus adversarios. De suerte que muchas personas sensatas no entienden nada y se preguntan: ¿En qué consiste al fin y al cabo ese famoso Romanticismo del que todo el mundo habla y que nadie ha logrado definir?"

La "Biblioteca Romántica" fundada por Henry Girard va a tratar de satisfacer ese legítimo deseo. Para saber con exactitud qué es el Romanticismo, antes de examinar sus diversas interpretaciones, debemos examinar los hechos, entre los cuales los más significativos no son los más resaltantes.

Cualquiera se siente tentado de tomar como ejemplo a los grandes genios, pero precisamente estas personalidades excepcionales escapan a toda definición, no pueden clasificarse bien y sacan la cabeza de la fila: Ego Hugo. En cambio un Emilio Deschamps sirve perfectamente como personaje representativo y M. Girard ha hecho bien al inaugurar su Biblioteca Romántica con una reproducción de ese manifiesto típico de la escuela: Prefacio de los Estudios Franceses y Extranjeros.

Desde luego, podemos dar por terminada una parte de la polémica: la relativa al valor artístico de la escuela romántica. Basta para ellos anotar nombres: sus enemigos se llamaban Viennet, Auger; partidarios, Hugo, Musset, Vigny, Lamartine, Musset, Sainte-Beuve. No hay más que decir: El árbol se conoce por sus frutos. En realidad, el romanticismo resucitó la poesía francesa, dormida entre Ronsard y Chénier, y gracias a él podemos compararla con los Goethe, Heine, Byron, Shelley.

La renovación de la fantasía produjo el deseo de la libertad y el relativismo histórico que cambiaron no sólo estos estudios, sino la crítica y la filología. En realidad, los románticos, colocándose en el verdadero punto de vista, apreciaron mejor que los falsos clásicos a Homero, Virgilio y Horacio: los apreciaron de verdad, en su ambiente, en relación con su época, no por estar de acuerdo con reglas absolutas que no existen.

Esto mata el cargo de enemigos de los maestros hecho a los grandes románticos. Al contrario. Y es teniéndolo muy en cuenta cómo debemos interpretar la frase de Stendhal que Girard parafrasea mejor definición del espíritu ro "presentar a los pueblos las obras literarias que, en el estado actual de sus creencias y costumbres, son susceptibles de causarles el mayor placer posible, y que, en realidad, constituye la romántico en literatura:

"El romanticismo es el arte "El clasicismo les presenta la literatura que causaba el mayor placer posible a los abuelos de sus bisabuelos..."

Como se ve, toda la dificultad viene a girar, en último término, sobre esa disyuntiva: si existen verdades absolutas, si la belleza artística, el placer que procura la vida imaginaria, cambian o permanecen iguales a través del tiempo.

LOS NUEVOS "CARACTERES": EL POLITICO, POR M. BARTHOU Un editor parisiense ha descubierto que, en la inmensa producción literaria contemporánea, existe una laguna considerable: falta de actor de Carecteres al estilo de La Bruyère; y para suplir a un sólo genio ha recurrido a muchos autores... quienes no se sienten deprimidos por la tarea.

El abate Bremond promete escribir el Clérigo, aunque no confiesa, ni bautiza, ni casa, ni entierra, sino que hace libros; M. Abel Hermant se encarga del Burgués, M. Pierre Mille del Escritor, M. Charles Richet del Sabio, M. Loucheur del Negociante. Y así los demás. Cada uno tiene su especialidad.

Por de pronto, M. Barthou nos ofrece una muestra de la futura galería en El Político. Y ya se ha discutido su definición: "El que practica la política con la esperanza de algún cargo parlamentario..." "Entonces, dicen, Aristóteles, Platón, Montesquieu, Rousseau ¿eran simples intrusos? ¿Y cualquier politiquero de tres al cuarto tiene más derecho a figurar entre los Políticos?

De sus retratos, los más celebrados son los que encubren una personalidad real bajo un seudónimo trasparente: Gallus Maximus-Millerand, Mosanns-Poincaré, Tigris-Clemenceau, Abreviatus-Ribot, Fuxus-Freycinet. Pero el mejor de todos es sin duda el del propio autor, pintado con toda desenvoltura:

"Otesius nació político, lo mismo que otros nacen carniceros o poetas. Por virtud de los astros, ya era político en el vientre de su madre. Lo fué en la cuna. En modo co[illegible] chupaba el biberón se conocía al futuro Ministro. En los bancos de la Escuela, mientras sus compañeros pintaban monos, él soñaba con listas de electores, los seguía, se los apropiaba, llamaba intrusos a los demás candidatos. A la edad de las locuras vertiginosas, se hacía amigo del Prefecto, del Ingeniero, entraba en los centros políticos, escribía sobre materias superiores a su comprensión..."

"Alone"

---

(1) Victor Vinde, Nouvelles Littéraires, 5-1-24.

Semaine du Livre

No. 78

Beaux Arts, Estampes:

Faure (Elie).— A. Derain	$ 21.00
Faure (Elie).— P. Cezanne	21.00

Morale Philosophie Religion Theologie:

Bergson.— L'Evolution Creatrice	9.00
Ribot.— La Psychologie des Sentiments	9.00
Fouillee.— Histoire de la Philosophie	12.00
Malapert.— Leçons de Philosophie, 2 vol.	20.50
Janet et Seailles.— Leçons de Philosophie	18.00

Romans Contes Nouvelles:

D'Almeras.—La Femme amoureuse dans la vie et dans la litterature	$ 4.00
Sin[illegible].— Attibance de la mort	4.00
Willy.— La Vagabonde	4.20
Benoit.— Koenigsmark	4.00
Rachilde.— La haine amoureuse	4.20
Galzy.— Les Allongés "Prix Femina vie Heureuse 1923"	4.00
Balzac.— La Peau de Chagrin	2.70
Dumas.— Le Chevalier de la Maison-Rouge	2.70
Destel.—Desroches Foot balleur	3.00
Montherlant.— Le Pardis a l'ombre des épées	4.00

Sciences Physiques Chimiques et Naturelles:

Fremy.— Encyclopedie Chimique "Metalloides"	$ 13.50

Industrie Technologie:

Cambon.— La Fabrication des Colles et Gelatines	$ 9.00
Rasmejean et Berehare.— Le Pétrole son utilisation comme combustible	24.00
Lamborn.— La Fabrication Moderne des Savons Bougies, Glycerines	31.20
Monier.— La Telegraphie Sans Fil	4.20
Ducoustier.—Elements de Telegraphie sans fils pratique	4.20

LA MAITRISSE DE SOI-MEME par L'Autosuggestion Consciente Emile Coué, $ 1.50

Theatre, Danse, Poesies:

Germain.— Le Theatre des Familles (Pieces a roles masculins)	$ 4.00
Germain.— Le Theatre des Familles (Pieces a roles enfantins)	4.00
Germain.— Le Theatre des Familles (Pieces en un acte pour roles melés)	4.00
Fabre.— Theatre, vol. III	4.50
Jean-Borel.— Traité de Danse avec Musique	4.00
Miguel.— Pour devenir comedien	1.00

Adresser la Demande d'abonnements a la

Librairie Française

Edificio CASA FRANCESA.—
CASILLA 43-D. SANTIAGO

DEPARTAMENTO de LIBRERÍA

TOKUTOMI KENJIRO.— Antes la muerte	$ 7.05
JOAQUIN ARDERINS.— Así me fecundó Zaratustra (recuerdo de una ex-mujer)	$ 5.45
PIERRE BENOIT.— La señorita de la Ferte	$ 7.05
REINHOLD EICHACKER.— La lucha por el oro	$ 5.45
JOSE FRANCES.— El alma viajera	$ 7.05
COLETTE WILLY.— La Casa de Claudina	$ 7.05
RAMON PEREZ de AYALA.— A. M. D. G. (La vida en un colegio de jesuitas)	$ 7.05
J. AGUSTIN GARCIA.— Cuadros y caracteres Snobs	$ 8.65
CESAR CARRIZO.— Llama viva	$ 7.35
J. COBAS-DARACT.— Los fuertes (Novela histórica)	$ 9.45
R. LOPEZ DE HARO.— Todos los amores	$ 7.05
LUIS BIRO.— La mujer triunfante	$ 7.05
ANTONIO ROBLES.— Tres (Novela de Pueblo)	$ 6.40
N. HAWTHORNE.— La Granja de Blithedale	$ 7.05
ROBER W. CHAMBERS.— La modelo	$ 6.90
ROBERT W. CHAMBERS.— La línea de fuego	$ 6.90
ROBERT W. CHAMERS.— El ideal de la vida	6.90
TLYDEAN.— La novela de una casada	$ 5.25
MARK TWAIN.— ¿Ha muerto Shakespeare?	$ 5.75
GABRIEL Y GALAN.— Obras completas, 2 tomos	$ 14.40
A. REVILLA MARCOS.— José María Gabriel y Galán (su vida y sus obras)	$ 5.45
RAFAEL URBANO.— La Telepatía	$ 5.45
ENEDIEL SHAIACH.— La Magia y el amor	$ 5.45
FREND.— Introducción a la Psicoanalisis	$ 16.00
FREND.— El chiste y su relación con lo inconciente	$ 16.00
EL CAÑON KRUPP y el Schneider de 75 centímetros, Ametralladoras	$ 5.30
MINA, submarinas y Torpedos	$ 5.30
MOTOR asincrónico de corriente Trifásica	$ 5.30
S. BEZEGODA.— Tratado práctico de construcción moderna	$ 19.85
C. WESTINGLOUSE.— Curso completo de dibujo mecánico	$ 11.85
LUNZA.— El frío artificial	$ 9.30
B. THIERBACH.— Práctica de las instalaciones de alumbrado eléctrico	$ 13.30
S. LOPEZ TAPIAS.— Problema de Electricidad Industrial	$ 9.30
S. LOPEZ TAPIAS.— Electricidad Gráfica	$ 8.00
S. ANDREU.— La electricidad y sus fenómenos	$ 8.00
LOS GRANDES INVENTOS. 3 tomos	$ 11.85
MAYOR A. GRIFFITHS.— Misterios de la Policía y del Crimen	$ 7.00

Gath & Chaves

TERMAS de CATILLO

(ESTACION PARRAL)

"El servicio de autos se hace diariamente saliendo a las Termas, después del último tren de la tarde

Este Establecimiento ha sido transformado completamente.

Sus aguas son de efectos prodigiosos.

Clima agradable y parejo. Poca altura sobre el mar.

A propósito para enfermos del corazón y arterio esclerosis. Curan radicalmente reumatismo estómago, hígado, riñones, enfermedades de la sangre y de los nervios y de la piel anemia, bronquitis, etc.

Poderosa Radio Actividad

PENSION MODICA

Dirigirse a

TERMAS DE CATILLO

PARRAL

Agencia en Parral: "Larrañaga Hotel"

MUEBLES

de todas clases a precios sumamente bajos, y con GRANDES FACILIDADES DE PAGO, vende

MUEBLERIA LA REPUBLICA

Sto. Domingo 1026

CONSULTE NUESTROS PRECIOS

TERMAS DE CHILLAN

Las mejores del mundo.

Las que poseen la mayor cantidad de radium conocida.

Cura todas las enfermedades.

Magníficos EDIFICIOS NUEVOS, que permiten recibir un gran aumento de pasajeros, los que pueden dirigirse a las TERMAS, aún sin necesidad de aviso.

El camino es un paseo espléndido El tiempo está delicioso.

Apresúrese a dirigirse a estas TERMAS, sea usted enfermo que desea sanar o turista que desea pasar días deliciosos.

CASILLA 16—CHILLAN

Universidad de Concepción

ESCUELAS

QUIMICA INDUSTRIAL

Cuatro años. O'Higgins 850. Casilla 920.

FARMACIA

Tres años. O'Higgins 450, Casilla 920.

DENTAL

Cuatro años. San Martín 1017, Casilla 847.

PEDAGOGIA, INGLES, ALEMAN Y FRANCES

Cuatro años. Aníbal Pinto, edificio del Liceo de Hombres, Casilla 635.

MEDICINA

Primer año. O'Higgins 850, Casilla 920.

UNIVERSIDAD POPULAR

Funciona en Talcahuano.

APERTURA DE MATRICULA: 24 DE MARZO.

APERTURA DE CLASES: 1.º DE ABRIL

Prospectos y demás antecedentes, en la Secretaría de cada Escuela y en la

SECRETARIA GENERAL

PASAJE GALAN N.º 11, CASILLA 920.

NAVAJA DE SEGURIDAD

Gillette

Legítima, Chapeada De Oro,
La Ganga Más Grande Jamás Ofrec

JAMÁS, en las realizaciones de navajas de seguridad, habíase ofrecido ganga tan estupenda.

Sencillamente mire esta Gillette legítima, chapeada de oro, acabada de salir de nuestra fábrica; con una cajita para las hojas, también chapeada en un hermoso estuche.

Recuerde que las navajas de dad y hojas Gillette legítimas más de veinte millones de caballe suren diariamente con verdader

De venta en todos los establecimientos del ramo, en todas partes.

Compre Su Gillette Hoy Mismo

Representantes:

REA HANNA

Calle Blanco 1293

Valparaíso

MADE IN U.S.A.
TRADE Gillette MARK
KNOWN THE WORLD OVER

Ilustramos aquí el modelo "B otros dos modelos de Gillette, oro, el "United Special" y el "C se venden también a precios pop

BENGURI

Invita a usted a curarse las Canas y la Calvicie. Bas carse unas pocas veces este maravilloso tónico y se radicalmente.

Dr. RAFAEL BENGURIA B.

MONEDA 875. — TELEFONO 882. — CASILLA

Atiendo pedidos a provincias.

AL PUBLICO

Ofrecen SHEGGIA y BELGERI
(San Diego 185 - Teléf. Ing. 1908)

El más grande surtido de VIDRIOS, CRISTALES, LUNAS BISELADAS y LISAS, a los precios más bajos en plaza.

Se atienden con prontitud pedidos de provincias.

LA MNEMÓNICA

por ARKADY AVERCHENKO

Vacié lentamente mi copita de
or, tomé la postura de un hom
e fatigado por una comida co
isa y le pregunté al amigo con
ien acababa de comer:

—Me telefoneará usted mañana
r la mañana, ¿eh?

—Desde luego. A propósito:
uál es el número de su teléfo
?

—Ha hecho usted bien en pre
ntármelo: mi teléfono no está
n inscrito en el Anuario. Apún
lo: 54-26.

Mi amigo se sonrió desdeñosa
ente y dijo:

—No vale la pena; tengo buena
emoria. ¿Qué número ha dicho
ted?
54-26.

—54-26... 54-26. No es difí
de retener. 54-26.

—...o se le olvide, ¿eh?

—¡Qué se me ha de olvidar! Es
uy sencillo: 64 y 26.

—¡64, no;

—¡A..., sí! 54 y 26; la prime
mitad es el duplo de la se
nda.

—¡No, hombre! 26 por 2 es 52,
54.

—¡Tiene usted razón! La prime
mitad equivale a la segunda
ultiplicada por 2, más 2. ¡Es
uy sencillo!

—Sí; pero en esa sencillez—ob
té—hay un defecto. Con arre
o a eso sistema, puede usted
eerse que el número de mi te
fono es, por ejemplo, el 26-12.

—¿Por qué?

—Porque multiplicando la se
unda mitad por 2 y añadiéndole,
obtiene usted la primera mi
a.

—¡Diablo, es verdad! Espere...
Qué número dice usted que es?

—El 54-26.

—Muy bien. Por de pronto
ay que grabar bien en la memo
ia la segunda mitad y servirse
e ella como punto de partida.
a segunda mitad es 26, ¿no?

—¡26!

—¡Ah, sí, 26! Se trata de gra
arle bien en la memoria. Pero
¿cómo?

Mi amigo se absorbió en una
onda meditación.

—26 es el número de dedos
ue tienen los monos y los hom
bres, más 6. Este sumario es el
que no sé cómo recordar.

—Es muy fácil — dije. — El
6 es el 9 invertido.

—Sí; pero el 9 también es el
6 invertido, y surge un nuevo
problema. el de recordar si lo
que hay que invertir es el 9 o el
6.

Yo también me absorbí en una
nda meditación memotécnica, y
tardé en encontrar una solución,
e me apresuré a proponerle a mi amigo: apuntar el 6 en el carnet.

—¡Hombre, para eso apuntaría el número entero! No vale la pena. Lo importante es recordar la segunda mitad, el 26... Verá usted, verá usted... Supongamos que tengo un billete de 25 rublos y 1 rublo en plata.

—¡Eso es muy complicado! Lo mejor sería... ¿Cuántos años tiene usted?

—Treinta y dos.

—¿Treinta y dos? ¡Muy bien! 26 es el número de sus años menos 6. ¡Eureka!

—¡Qué eureka, ni qué niño muerto! Surge otra vez el 6, que no hay modo de recordarlo.

—Alguno habrá. Por ejemplo... los cinco dedos de la mano y un rublo en el bolsillo...

—¡Hombre, eso es absurdo! 30 y dos años, cinco dedos y un rublo... ¡Me armaría un lío! Hay que inventar algo más sencillo.

—Invéntelo usted — contesté, herido en mi amor propio.

—Bueno; déjeme pensar un poco...

Mi amigo frunció las cejas y se atenazó la barbilla con el pulgar y el índice de la mano derecha, como un hombre de Estado que trata de resolver una grave cuestión internacional.

—¿Cuál ha dicho usted que es el número de su teléfono? —preguntó, tras un largo silencio.

—El 54-26.

—Muy bien. Mi padre murió a los cincuenta y siete años, y mi hermana a los veintiuno. De modo que la primera mitad del número de su teléfono es la edad de mi difunto padre al fallecer menos 3..., y la de mi hermana a exhalar el último suspiro, más...

—Deje usted en paz a los muertos. Se puede proceder de una manera más sencilla. La primera mitad del número de mi teléfono es 54, y la segunda, 26. 5 y 4 suman 9; 2 y 6 suman 8.

—Bueno, ¿y qué?

—9 y 8 suman 17. El 1 y el 7 de 17 suman 8.

—No sé adónde va usted a parar.

La mirada severa que acompañó a estas palabras me turbó un poco.

—8—proseguí;— no lo olvide usted, 8...; es decir, 5 y 3. o, si le parece a usted mejor, 4 y 4.

—¿Y qué?

—No me mire usted de ese modo... Me azora, me pone nervioso. Si no le gusta a usted este procedimiento, invente otro más ingenioso.

—Verá usted, verá usted... ¿En qué año estalló la guerra de Crimea?

—En 1854.

—Muy bien. 54 es la primera mitad del número de su teléfono. ¿Cuántos años duró la guerra de los Treinta años?

—Si no estoy trascordado, treinta.

—Muy bien. 30 menos 4, 26; es decir, la segunda mitad del número que nos ocupa. 30 menos 4. Ese 4 es lo que no sé cómo recordar...

—Es muy sencillo. Los dedos de una mano o de un pie...

—¡Si son cinco!...

—Los dedos de una mano o de un pie, previa la amputación del que juzgue usted menos preciso.

—¡Ah, se chancea usted!... Cuatro..., cuatro..., ¡las cuatro partes del mundo! Ya está todo arreglado: la guerra de Crimea y la guerra de los Treinta años menos las cuatro partes del mundo. ¡No puede ser más sencillo!

***

Tres días después me encontré al mnemonista en el foyer del teatro.

—¿Por qué no me telefoneó usted anteayer? — le pregunté con aspereza.—Me pasé todo el día en casa esperando...

— ¡Hombre, tiene gracia! — contestó de muy mal talante. — ¡Soy yo el descalabro, y usted se pone la venda!

—¿Qué es usted el descalabrado?

—¡Claro! ¡Se burló usted de mí! En vez de decirme el número de su teléfono, me dijo usted el número del de su querida.

—¡...?

—No se haga usted el sorprendido, no. Llamé, pedí comunicación con el número 54-2, y cuando pregunté por usted, me contestó, furiosa, una voz masculina: "¡Váyase usted al diablo! Y dígale a Ilia Ivanovich que si vuelve a poner los pies en esta casa y no rompe sus relaciones criminales con mi mujer, le mato como a un perro".

El menmonista me lanzó una mirada severa y añadió:

—Cuando se tienen relaciones amorosas con mujeres casadas hay que ser más prudente.

—¡Guárdese sus consejos —grité — y explíqueme por qué razón pidió usted comunicación con el número 54-2, siendo el 54-26 el de mi teléfono!

—¿El 54-26? ¿Fué ése el número que me dijo usted?

—Sí; ¡el 54-26!, ¡¡el 54-26!, ¡¡¡el 54-26!!!

—¡No puedo ser!

—¡Como que no puede ser!

—Lo grabé muy bien en mi memoria... La guerra de Crimea (1854).

—¿Y qué más?

—La guerra de los Siete años...

—¡De los Treinta años!

—¿De los Treinta años?... ¡Ahora me lo explico todo! En vez de restar de 30 las cinco partes del mundo, las resté de 7.

—¿Las cinco partes del mundo? ¿No habíamos quedado en que eran cuatro?.... Cuando se es tan desmemoriado se deben apuntar las cosas. Con su dichosa mnemónica me ha fastidiado usted.

—¿Yo?

—¡Claro! Por culpa de usted no podré volver a presentarme en la casa del teléfono 54-2.

En vez de lamentar su equivocación, mi amigo me dijo, mirándome con ojos catonianos:

—No sabía que era usted tan Tenorio... En la primera casa con que se pone uno en comunicación telefónica le descubre a usted una querida. Aplicando la teoría de las probabilidades, y teniendo en cuenta que en la capital hay cerca de sesenta mil teléfonos.

—Muchos de esos teléfonos — repliqué modestamente — pertenecen a bancos, a oficinas, a casas de comercio.

—En todos esos sitios hay empleadas, y los amoríos son más fáciles en los establecimientos bancarios y comerciales que en el hogar doméstico.

La observación era atinadísima, y, no encontrando ningún argumento de fuerza contra ella, callé.

A. A.

ANGORA
EL MEJOR SOMBRERO
MANUFACTURA AMERICANA

MOTORES ELECTRICOS
AEG
Para corriente continua 20 y 400 Volts.
Para corriente trifásica 220, 380 y 500 Volts.
DESDE 1|2 A 100 H. P.
OFRECEMOS PARA ENTREGA INMEDIATA
Consulten nuestros precios y condiciones.
AEG Cía. Sudamericana de Electricidad
SANTIAGO — VALPARAISO — CONCEPCION — IQUIQUE — ANTOFAGASTA

UN ARCO DE CUPIDO QUE NO TRAE SUERTE

Un dueño de casa, reloj en mano, despide a sus invitados por bulliciosos.

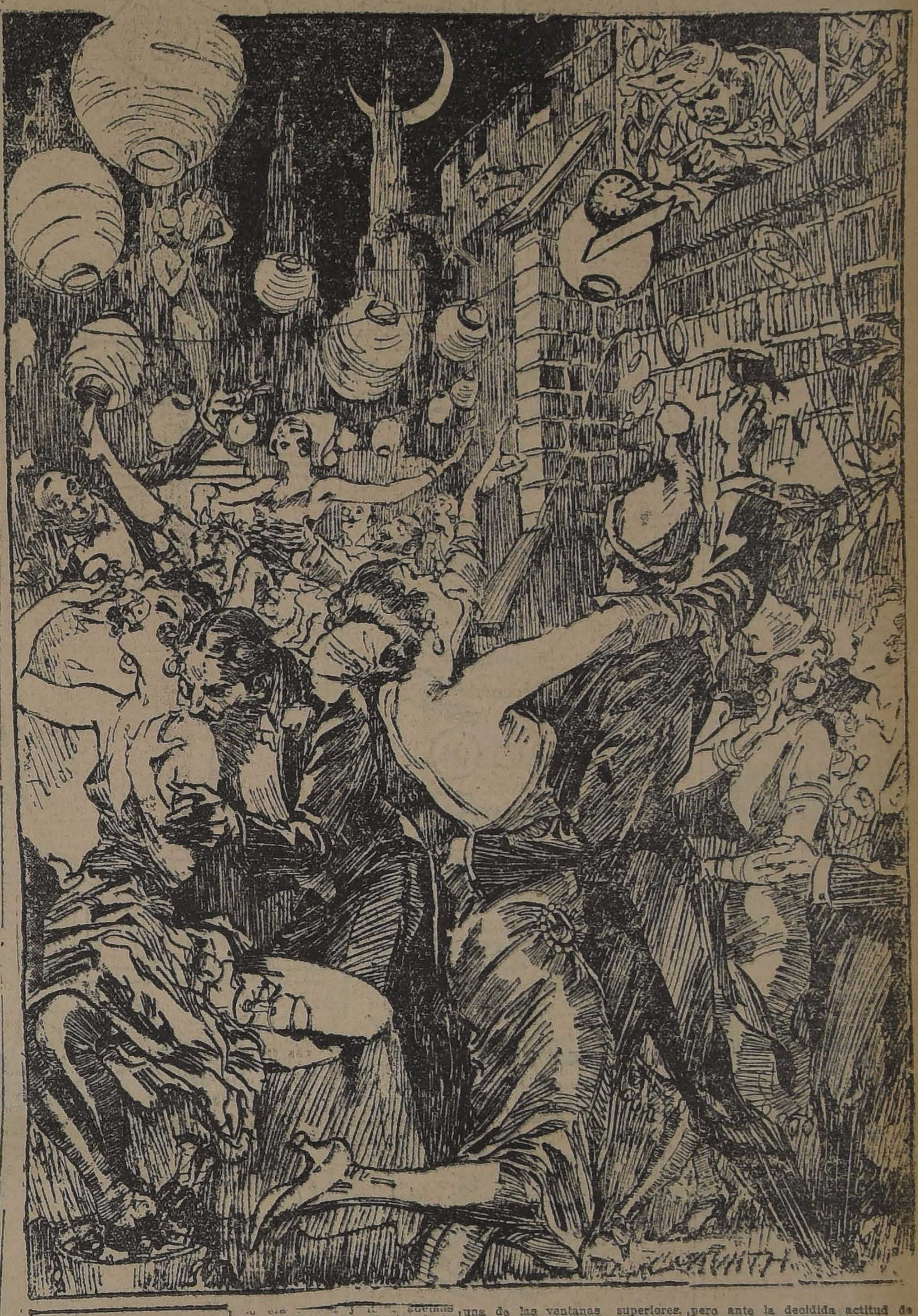

va del arco de Cupido.

Vosotros siempre tendréis buena suerte..."

Así al menos corre el dicho popular y aquellos que lo tienen presente hacen ahora conjeturas respecto a si Mrs. Williams E. Corey, la ex-Mlle. Germaine Borie, cree que el arco de Cupido que se hizo hacer en sus labios hace ya algunos años, le trajo a ella la buena suerte o nó.

Ciertamente que en la vida de Mlle. Borie se han producido numerosos cambios, especialmente desde el día en que los especialistas en belleza le quitaron algunas pequeñas lonjas de cutis a cada lado de la boca, proporcionándole así la fascinadora curvatura que tuvo cuando era la favorita del público en los teatros de variedades.

Desde aquel entonces Mrs. Corey creyó que no podía ya soportar la vida en su patria y se transformó en una habitué de los hermosos panoramas suizos.

Mrs. Corey, casada con un opulento magnate de la industria británica se convirtió después de su enlace en una mujer cosmopolita y sus recepciones han preocupado en más de una ocasión a la prensa europea. Pero lo que la ha puesto más de actualidad es el hecho de que recientemente se haya divorciado de su marido, cuyo corazón ella conquistara arrebatándoselo a su primera esposa.

Muchas personas creen que este divorcio se debe a que Mlle. Borie desea contraer nuevas nupcias con alguno de sus numerosos admiradores, aunque para los íntimos el divorcio era algo esperado, ya que Mr. Corey, que como ya dijimos, es un rico industrial inglés, vive en Inglaterra, cerca de Londres y lleva una existencia tranquila y alejada del fausto; en cambio, su esposa, que nunca pudo acostumbrarse a las clásicas brumas de la capital británica, se empecinó en vivir en Suiza y otros países, buscando siempre la diversión, el clima agradable y el goce de la vida.

Mr. Corey hizo lo posible por agradar a su esposa. En Suiza le construyó un castillo hermosísimo, amoblado lujosamente y servido por un pequeño ejército de mozos y ayudantes y allí acompañaba ciertas épocas del año a su inquieta mujer que no hacía sino ofrecer recepciones a sus amistades y gastar pródigamente el dinero.

Se cuenta que el principio del desacuerdo entre Mr. Corey y su bella esposa fué el siguiente:

En una ocasión en que Mr. Corey estaba de visita en la residencia de Germaine, ésta daba a sus relaciones un espléndido festival. Poco después de media noche, Mr. Corey manifestó a su esposa y amigos que él se retiraría a descansar. Tan plausible iniciativa contó con la aprobación general y la fiesta siguió su curso. Como la no[illegible] una magnífica luna, alguien de la comparsa discurrió proseguir las danzas a pleno aire. La idea fué aceptada con aplausos y todos se trasladaron en alegre caravana a los jardines, donde el baile siguió con mayor entusiasmo aun, entre frecuentes libaciones.

El reloj de la torre había dado las dos de la madrugada y ya iba a tocar la media cuando se oyó una fuerte voz que partía desde una de las ventanas superiores. Asomada a ella estaba un hombre en traje de dormir y que tenía en una mano un despertador. Este hombre era nada menos que Mr. Corey que le manifestaba, no muy políticamente por cierto, a los huéspedes de su mujer, que era ya hora de tranquilidad y que si querían seguir la fiesta la dejaran hasta el día siguiente...

La indignación de la bella Germaine se dice que fué tremenda, pero ante la decidida actitud de su marido no le quedó sino dejar irse a sus convidados e ir a esconder su vergüenza y sus lágrimas a su aposento.

Este incidente, dicen los íntimos, que fué el que causó el divorcio entre ambos esposos y ahora todos se preguntan:

¿Le traerá el arco de Cupido un nuevo esposo a la hermosa Germaine y podrá aun agregarle un nuevo capítulo a su romántica historia?

PINTURAS BARNICES y ESMALTES
The RED LION MFG. CO
REPRESENTANTES EXCLUSIVOS
SANTIAGO ERRAZURIZ SIMPSON & Co LIMITADA HUERFANOS 1112
EN VENTA
Santiago Webb y Co., Estado 156.
Caso y Cuadrielle, Av. Matta 1070 y San Diego 61.
Bueno, Gómez y Cía., Puente 662.
Unanue y Borlaff, Delicias esq. Maipú.
Ducher y Bonnefoy, Ahumada 118.
Triceño y Rivero y Co., San Diego 699.
Guerrero y Valdés, Huérfanos 1055.
José Cordero y Co., Independencia 1060.
José Catalán, Riquelme 74.
Laureano Martínez, Independencia 426.

El espejo nuevo

Pepita era una niña muy aplicada y respetuosa con sus padres y sus maestros; más, para ser buena del todo, le faltaba una condición importante, saber vencer sus caprichos. En cuanto se le antojaba cualquier cosa, o habían de dársela inmediatamente o hacía ridiculeces despeinadose y metiéndose por los rincones entre paja y muebles viejos que le destrozaban las ropas.

Sus padres habían sufrido ya muchos disgustos con este motivo, y en vano intentaban demostrar a la niña la sinrazón de sus caprichos. Aún cuando accedieron a muchos, bastaba que le negasen uno solo para que olvidara todas las complacencias de que había sido objeto.

Un día llevaron a la casa un espejo nuevo. Precisamente desde por la mañana estaba enfadada Pepita, porque sus papás se habían negado a comprarle una muñeca que la niña vió en un escaparate.

Mientras su mamá la peinaba se miró Pepita en el espejo y vió su rostro tan desfigurado, que casi no se conocía a sí misma.

—Mamá — dijo Pepita, — este espejo hace la cara muy fea.

—No, hija mía — respondió la mamá; — no es culpa del espejo. Si tu cara, que refleja fielmente en su luna, te parece fea, la culpa es tuya, porque desde esta mañana tienes el entrecejo fruncido y los labios prolongados en forma de hocico, lo cual te desfigura mucho. Cada vez que no podemos complacerte te sucede lo mismo, y si no procuras corregir tu mal carácter, llegarás a ser horrorosa. Cuando no estamos en paz con nosotros mismos, el rostro lo da a conocer pero cuando el espíritu está tranquilo, el rostro aparece jovial y sonero. Sea bello o no, importan poco; basta con que dé indicio de la tranquilidad interior, para que aparezca agradable, como le sucede a Carmencita, la hija de la vecina. Esa niña, aun cuando no usa adornos siempre tiene un semblante bello y agradable.

A Pepita la impresionaron tanto estas razones y temiendo quedarse desfigurada, formó el propósito de corregirse. Al día siguiente el espejo no le hacía la cara fea. Desde entonces en cuanto se incomodaba Pepita, le presentaba su mamá el espejo, y esto bastó para que la niña se corrigiese y llegara a ser razonable.

CREMA
ALMENDRINA
HERMOSEA
MARAVILLOSAMENTE
EL CUTIS.

ENTRETENGA SUS NIÑOS

Adquiriendo uno de los juegos que publica "La Nación" los días Domingos. Remítanos sesenta centavos y a vuelta de correo recibirá uno de ellos impreso en cartulina.

Botería Ripoll

Atiende pedidos de provincias; confección rápida.

PEDRO RIPOLL

112 — ESTADO — 112
Casilla 2368

Feb.-17

Escuela Militar

RECOGIDA DE CADETES

Nuevos, el día 7 de Marzo, a las 3 P. M.

Antiguos, el día 10 de Marzo, a las 3 P. M.

LA DIRECCION.

Congestión Cerebral

PREVENGA USTED SUS FUNESTAS CONSECUENCIAS CON EL USO DE LA

Glaceyodina

PERFECCION
— Y —
BARATURA
CORSES HECHOS
Y DE
MEDIDA
SAN ANTONIO 98

LA FLOR DEL DIA

N|O-2

C A R A S Y C A R E T A S

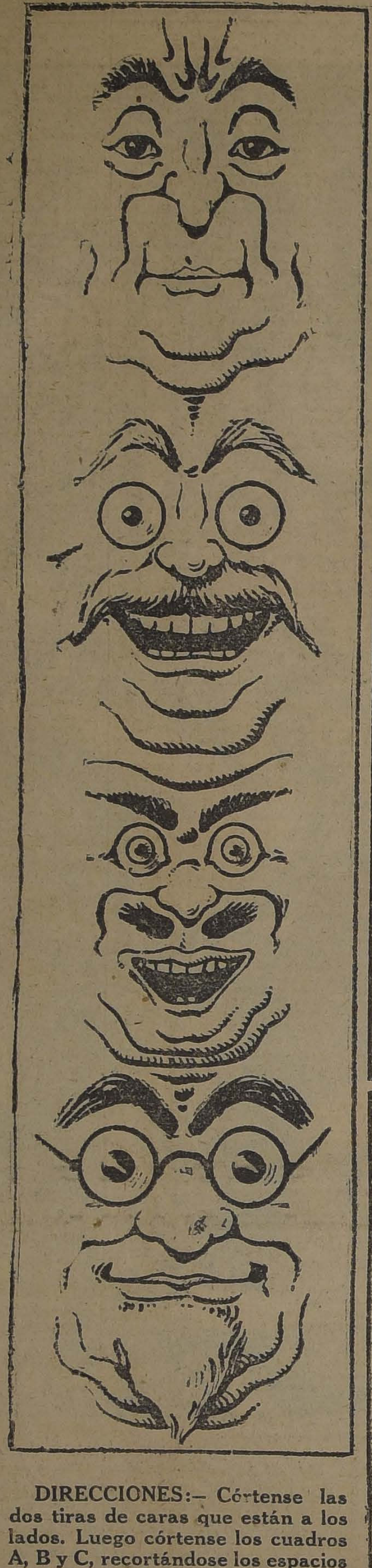

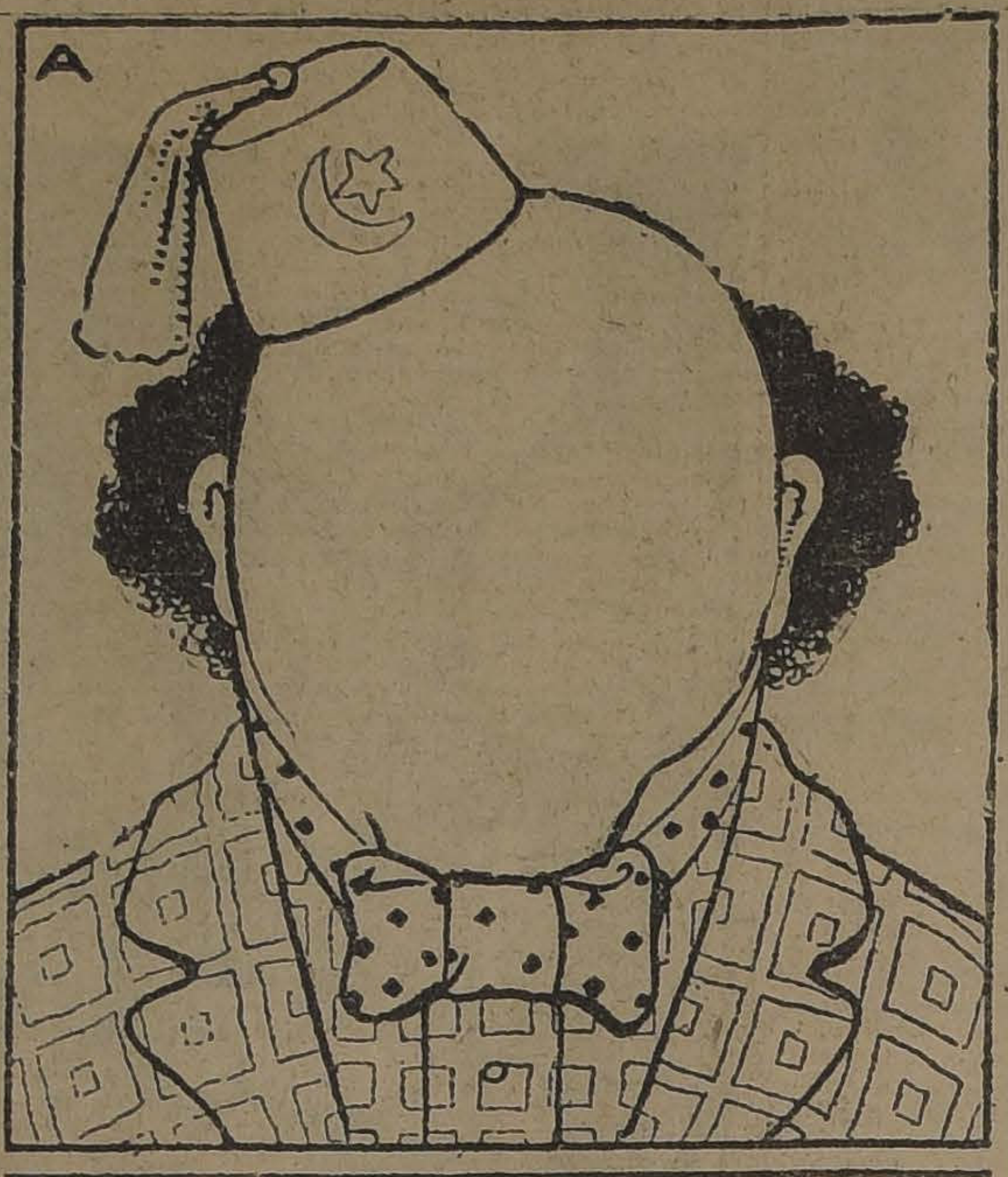

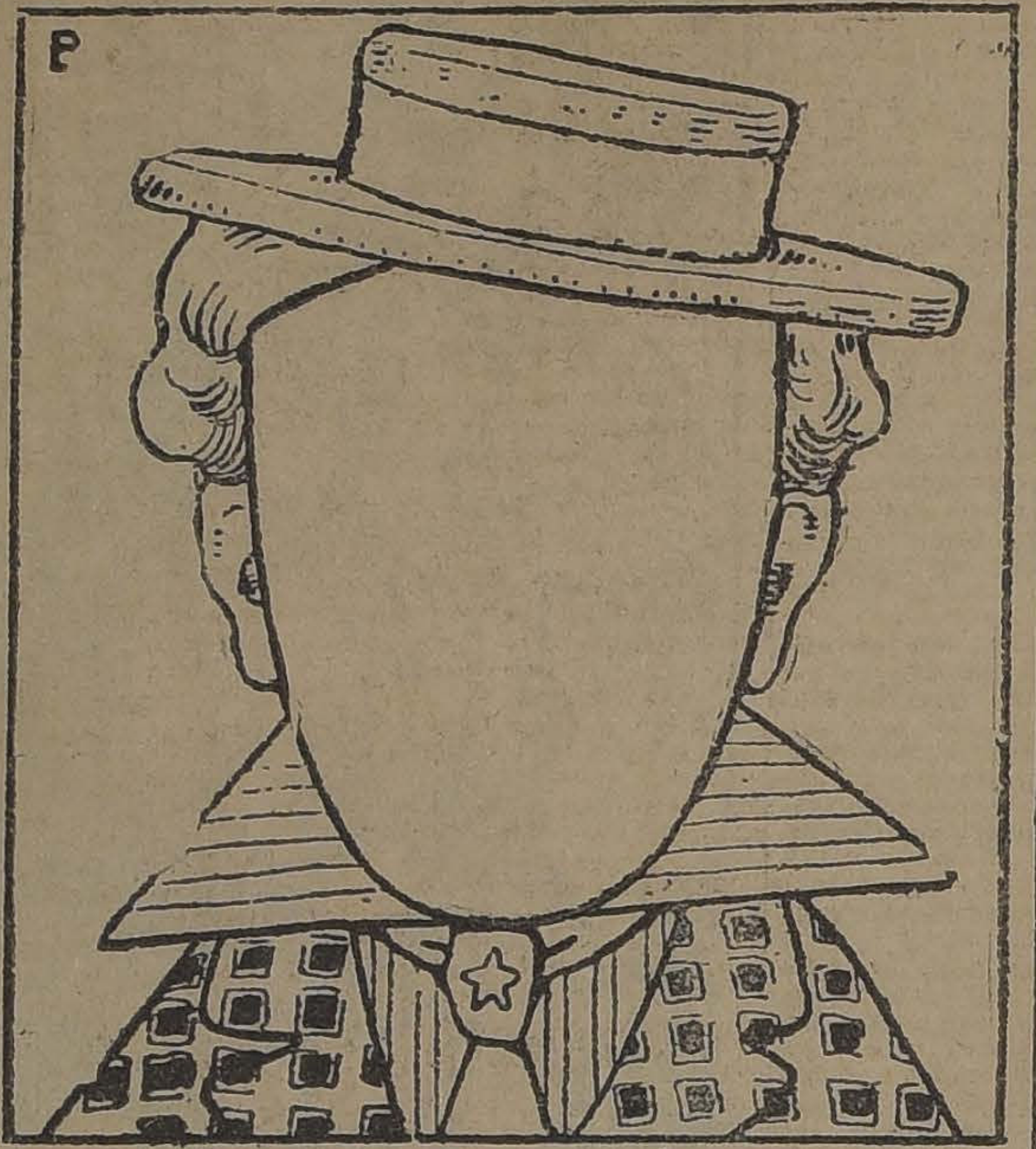

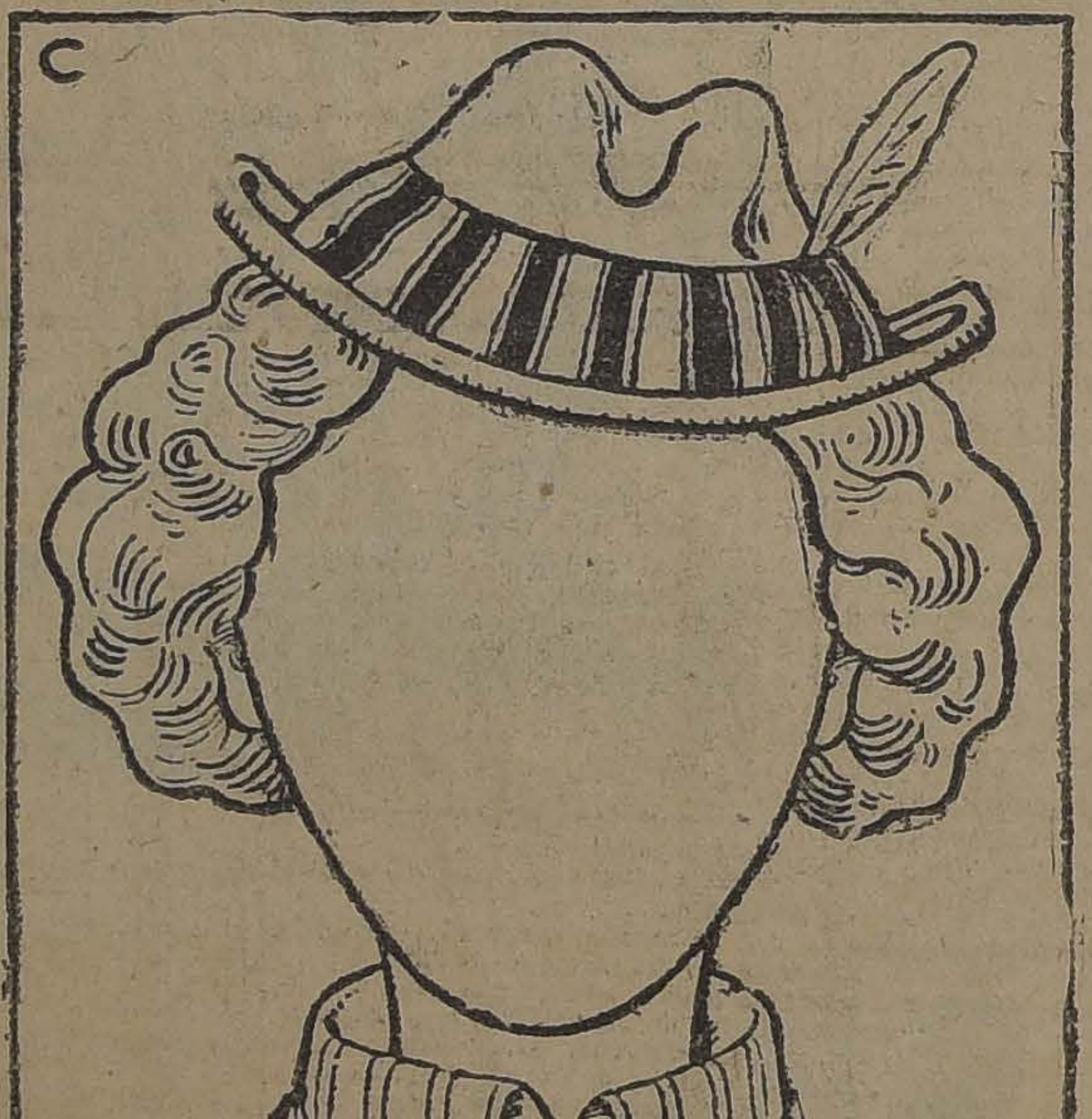

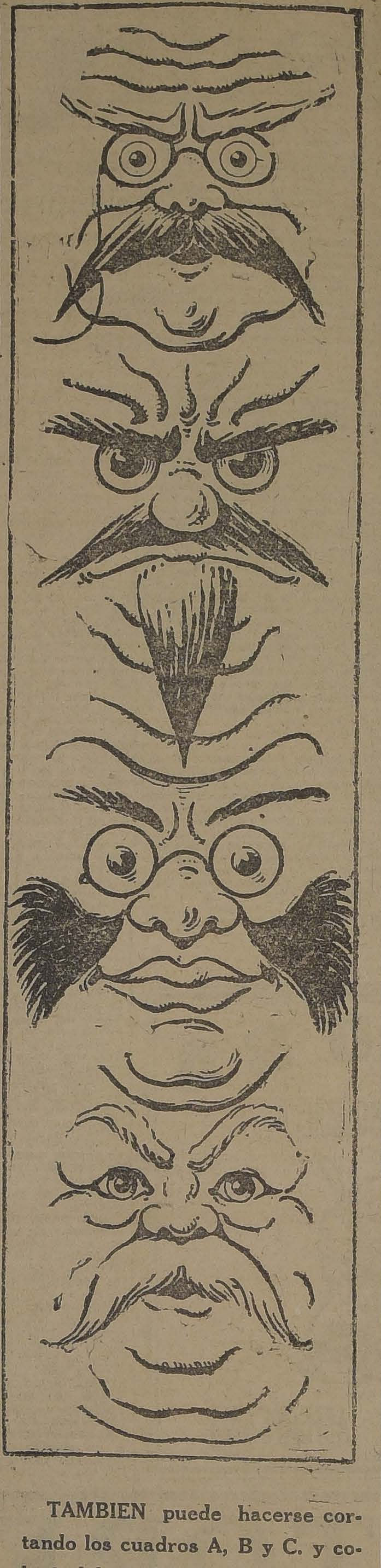

DIRECCIONES:— Córtense las dos tiras de caras que están a los lados. Luego córtense los cuadros A, B y C, recortándose los espacios de dentro de la cara.

Luego vánvanse poniendo las tiras de caras, detrás de los espacios recortados y, moviéndolos, aparecerán chistosos personajes.

TAMBIEN puede hacerse cortando los cuadros A, B y C. y colocándolos sobre las caras de las tiras, moviendo los cuadros de arriba a abajo y buscando así distintas expresiones de las caras.

CALDERO Y MOTOR

EN PERFECTO ESTADO, GARANTIDO, VENDO MUY BARATO

GORBEA N.° 2536

CHALET BARRIO ALTO

10,000 METROS CUADRADOS

Ofrecemos en arriendo chalet moderno, semi-amoblado, con gran quinta, jardín, garage, etc. Canon módico.

GUZMAN, SILVA & CIA.

HUERFANOS 1243

MUEBLERIA Franco Argentina

82-BANDERA-220
JOSE GURFINKEL

Gran surtido de muebles de todos estilos

Fábrica: Chiloé 1367 al 1375

A precios más bajos que en todas las mueblerías. Antes de hacer sus compras, consulte mis precios.

F-29

MUEBLES

De comedor, dormitorio, escritorio

A precios sumamente bajos, con grandes facilidades en el pago, vende:

La San Antonio

MONEDA 952
FRENTE CASA MUZARD

A TODOS INTERESA

Tenemos a disposición de nuestros lectores y del público en general la colección completa de los juegos que ha publicado "La Nación" los Domingos. Remítanos sesenta centavos en estampillas, indicándonos el que sea de su agrado y a vuelta de correo lo obtendrá impreso en cartulina.

SALIO SALIO

CARRIL-NAVAL

OVALADO - AMBRE $ 0.20 Cajetilla, OVALADO - CORCHO $ 0.40, Cajetilla

Agentes Activos

Y RELACIONADOS

Trabajo remunerativo, colocación de negocio importante.

131 BANDERA 131
OFICINA 10

MUEBLES

de todos estilos, a precios bajísimos, vende

"LA UNIVERSAL"
Catedral 1131
FRENTE AL CONGRESO

Damos facilidades en el pago. Entrega inmediata.

E-23

Junta General Extraordinaria de Accionistas

DE LA

COMPAÑIA DE SEGUROS "LA VALDIVIA"

De orden del Directorio se convoca a los señores Accionistas a

Junta General Extraordinaria

para el JUEVES, seis de Marzo entrante, a las 3 P. M., en el local

PLAZA DE REPUBLICA N.o 542

conel objeto de tratar de la disolución anticipada de la sociedad y autorización a la comisión liquidadora para transferir el activo y pasivo a una nueva Compañía.

Valdivia, 11 de Febrero de 1924.

EL GERENTE.

F-26

La garza y la

Sintiéndose muy
garza perdió agilidad
par los pececillos y
laguna que eran su
bió substituir la fuerza
cia y procedió así:
Encarándose con
que se bañaba en la
grandes voces:
—¡Ay, amiga mía!
de todos los habitantes
guna? He oído decir
bres vendrán mañana
ra hacer un campo de
Al oír tan terrible
pobladores de escamas
asamblea para encon
medio.
La garza afinó su
puso salvarlos. Con
les trasladaría uno a
un lago vecino donde
vir tranquilos.
—Que venga la
y vea la nueva morada
Así diciendo sostuvo
la boca, y en dos
de regreso.
La pescadilla vino
alentó a sus com
rasladarse al lago
parecieron tranquilos
Comenzó la mudanza
más chicos. Las pa
ave, no hacían más
nir.
La ranita quedó
en la orilla. Una
cruzó por su cabeza
y dió a la garza que
antes que al resto de
amontonados, en espe
—No iré en el pico
podrías llevarme con
Me prenderé a tu cuello
suerte no te moleste
Mucho hablan andado
do la rana, no vien
ninguna parte, interr
tadora si faltaba mu
gar al lago.
—¡Qué lago ni la
buche es donde irás
con los pescados que
do debajo de un árbol
mero crecerá dentro
—¡Ya suponía que
bas, vieja pícara!
garás todas!— gritó
apretando con fuerza
alrededor del ondulado
tó por asfixia a la
a los incautos pece
guna.

PARA TENER LAS
SANAS Y RO
para combatir la
ta de leche, en la
ra contrarrestar
la falta de apetito
de la lactancia,
miendan las únicas
OBLEAS LACT
que venden toda
acreditadas.

No mas
La persona más
nita a momento
villosa Leone de
Crema de la Reina
lo Liquido de Werck
Werck y los
la Reina de Hungría
..Pedidos a DAUBE
das las Boticas de

GRAN RE
UNIVE
NITRO-
Lowe-Weissflog,
bado por medio
que cura tuberculosis
bas a la vista.
cura radicalmente
estómago, pulmonía
ma, hipertrofia,
ía, reumatismo,
dad, raquitismo,
gía, anemia, catarro
enteria, apendicitis,
morranas, fístulas
fermedades piel,
dades secretas,
risma, en enfermedades
cerebro, vista,
Viruela, peste
peste bubónica,
bres en general
pocas horas con
ntestinales y
niento para demás
Catecismo Nitro-
todo enfermo,
mal encontrará el
sanar radicalmente.
tis a quien lo pida.
Claras 149, Teléfono
832. — Droguería
principales.

CASAS PARA ES
Pídense propuestas
arrendamiento a fin
local a las escuelas
nuación se indican,
mento de Santiago,
anuales que se
de los siguientes
Escuela N.o 5.—
Francisco, Franklin,
toria y Víctor Manuel.
$ 9,600.
Escuela N.o 45.—
te, Alameda; Sur,
Isabel; Oriente,
rio; Poniente,
NON: $ 18,000.
Escuela No 61.—
cia Reyes, Catedral,
San Pablo. CANON:
Escuela N.o 111.—
nida Matucana,
pú y Martínez de
NON: $ 6,000.
Escuela N.o 115.—
nida Larraín, entre
vera por el Este y
Los Guindos por el
NON: $ 4,800.
Escuela N.o 128.—
klin, Sargento Aldea,
San Diego. CANON:
Escuela No 133.—
ral Bustamante,
por el Norte,
el Sur, Santa Isabel
Oriente, Condell.
pesos.
Escuela N.o 181.—
comprendido entre
Entre Ríos por el
de Febrero y Juan
el Norte; Walker
el Oriente; Sanfuentes
Martín por el Sur.
pesos.
Escuela N.o 199.—
quia de Lo Pérez,
les Santa Filomena
CANON: $ 4,800.
Escuela N.o 218.—
blación Molina Lavín
$ 3,600.
Escuela 256.—
Catedral, García Reyes
cho. CANON: $ 10,
Las propuestas
día Lunes 3 de Marzo
las 3 P. M., en la
les de la Dirección
Educación Primaria
larán los datos que
EL DIRECTOR GE
EDUCACION PRI

LA NACION

Santiago, 24 de Febrero de 1924

UNA NUEVA PUERTA AL OCEANO

La opinión y la prensa peruanas vienen manifestándose desde hace varios meses profundamente alarmadas por la decadencia del ferrocarril de Mollendo a Bolivia. Gracias a la talentosa administración del señor Schmidt, el ferrocarril de Arica a La Paz ha ido desplazando en irresistible competencia a su temible rival de antaño en el comercio de la Altiplanicie.

Bolivia es uno de los países mas ricos y progresistas del mundo. Su suelo encierra riquezas que generan fuerzas cada vez más importantes en la inter-dependencia económica de los pueblos, y esa inter-dependencia dicta a su vez leyes ineludibles a cuyo imperio las mayores potencias no podrían sustraerse sin decaer violentamente.

Por esta causa uno de los grandes intereses nacionales que es al mismo tiempo el interés de la armonía y de la fraternidad sur-americanas, nos obliga a pensar constantemente en la necesidad de dar a ese país una salida fácil al mar, hasta donde ello sea compatible con la integridad y la soberanía de la República.

Parecerá un poco singular que en este momento de intensa agitación interna, en que todos los ciudadanos hablan de elecciones y de política partidarista, haya un diario que se arme de la serenidad suficiente para abordar un tema de esta índole. Pero la prensa que vive de la contemplación de los altos intereses de la patria, por encima del vocerío recriminatorio de los partidos, tiene la obligación de no dejarse distraer por ningún asunto transitorio para mirar incesantemente a los grandes y definitivos problemas nacionales.

Chile tiene invertidos en Bolivia mayores capitales y representa mayores intereses económicos que ninguna otra potencia. Sin embargo las grandes naciones depositarias del dinero del mundo, han echado mano de cuantos recursos han estado al alcance de su experiencia y de su eficiencia para penetrar financieramente en la fabulosa producción de la República hermana.

Es un fenómeno admirable único, el que presentan los capitales y la industria personal de los chilenos, venciendo en abierto palenque a los capitales germánicos o anglo sajones por el control de los negocios más importantes de la República hermana. Savia chilena es la injertada en esas empresas gigantescas que el esfuerzo de nuestros compatriotas ha despertado en el corazón de las montañas abruptas del altiplano. Y más de una vez nuestra economía se ha visto desangrada por servir al levantamiento de la minería de ese país.

Bolivia ha pugnado incesantemente, más que por el ideal platónico de humedecer su bandera en las brisas del Pacífico, por obtener salidas rápidas, expeditas y baratas para su producción que son a la vez puertas necesarias para sus mercados de importación. Le habíamos proporcionado hace treinta años el buen ferrocarril por Antofagasta, veíamos estagnada por nuestra incuria la grande arteria que desde las playas de Arica llega al oasis privilegiado donde asienta su planta soberana la orgullosa metrópoli paceña.

Un esfuerzo tesonero e inteligente de nuestros funcionarios ha hecho triunfar las ventajas naturales que ofrece esta última vía sobre la de Mollendo. El puerto peruano se adormece ahora vencido por esta competencia que deja desiertos sus muelles y vacíos los carros de su ferrocarril al corazón del Continente. Si continuamos nuestra política ferroviaria será muy difícil que el puerto en que se cifraba un ideal de positiva revancha por parte de nuestros vecinos pueda reponerse algún día de su abandono.

Pero no debemos detenernos aquí. Falta a la región más rica de Bolivia una vía más rápida de salida al Océano. Tiene derecho a ella y hay conveniencia para nuestro país en establecerla.

Nos referimos al ferrocarril de Oruro a Iquique, que acorta considerablemente las distancias a la costa, que descongestiona a una de las zonas más fabulosamente ricas y progresistas del país vecino. Su construcción no es más difícil ni más cara que en las otras dos vías. No hay incompatibilidad alguna con ellas. Es un puerto más el que se abre prácticamente a las aspiraciones legítimas de un gran pueblo y otra ciudad chilena que recibiría como una bendición este tráfico comercial.

Hay aquí un factor sumamente práctico que allegar a la solución del problema portuario en el Pacífico, única nube que se interpone entre la cordialidad de dos países de común origen y comunes destinos. Es al mismo tiempo, una idea patriótica que no debe ser dejada a medio camino de su realización.

Por eso clamamos por la terminación de la acefalía ministerial, para que no todo sea política interna, para que el estudio de las crisis y de los problemas de orden práctico que tanto tiempo hemos descuidado no se vean abandonados y postergados interminablemente.

No es justo que se siga diciendo que Chile es el país de los terremotos sísmicos y de los temblores políticos, en que sólo hay tiempo para respirar un poco de aire puro entre sacudida de un género y cataclismo del otro. Bien pueden seguir chocando los partidos, pero es preciso que haya en las esferas del gobierno un plan de acción ininterrumpida que siga desarrollando nuestras grandes vistas sobre la convivencia de la República en el consorcio económico y diplomático de las naciones continentales.

DESTIERRO DE UNAMUNO Y CLAUSURA DEL ATENEO

por JOAQUIN EDWARDS BELLO.

El destierro de don Miguel de Unamuno y Rodrigo Soriano a Fuerteventura, y la clausura del Ateneo de Madrid, es sin duda alguna uno de los más trágicos acontecimientos de la dictadura militar que ejerce en España el marqués Primo de Rivera.

Posiblemente ayer el profesor, el rector de la Universidad de Salamanca, ha dejado su vieja y cara ciudad en un día riguroso de frío para partir a la lejana isla de Fuerteventura en el archipiélago Canario, a unos cien kilómetros de la costa de Africa. Ahí termina seguramente la civilización en un villorrio con ayuntamiento, llamado Puerto Cabras, y el hombre cuya boca no paró nunca de emitir estupendas paradojas, pasará mudo haciendo signos al cielo y al mar en dirección a España. Unamuno, versátil, dicharachero, hombre civilizado en la última acepción irá allá a echar de menos las tertulias de los cafés y los escaparates rutilantes de las tiendas. Allá hará paradojas al aire, cerca al pico de Teide que es, según el verso, símbolo de esa alma canaria y española: "nieve en el semblante y fuego en el corazón".

Unamuno ha sido eliminado para la vida española, cuando empezó a ser peligroso, no porque arreciara su verba ni se hiciesen más cáusticas sus paradojas, sino porque el régimen flaqueaba. Se notan resquebrajaduras en la dictadura militar, que desde el primer momento señalamos como efímera. Unamuno, bilbaíno, representa, como dice el gran escritor francés André de Soarés, el alma española, mezcla de Quijote y de Sancho en un marco sobrio y ascético, con un perfil seco y profundo como esas ciudades místicas y silenciosas, Avila, Salamanca, Segovia, Burgos. Don Miguel de Unamuno goza en España de una popularidad inmensa; puede decirse que es el ídolo de más de la mitad de los estudiantes españoles modernos.

Nosotros sabemos que esta admiración no es compartida en América; pero los americanos, en la vida americana no pueden comprender a Unamuno. De la misma manera como el turista neófito va a descubrir en esas ciudades viejas de España que nombramos una mancha en las sábanas de la fonda y un defecto en la luz, así también, en Unamuno el americano descubre el defecto que su sentimiento práctico e inmediatamente utilitario adivina: la contradicción, el estilo plañidero y hasta el quijotismo, que es castellano, pero nunca de esta América práctica que puede simbolizarse en un centauro mitológico, pero no en un caballero armado en Rocinante. Nunca comprendimos que el señor Unamuno soñase con ir a terminar sus días en Buenos Aires, como decía en cierta época de atroces desilusiones y despecho. ¿A qué? ¿A ver en los círculos españoles ese monarquismo radiante e irreflexivo del comercio ultramarino? Pero, en fin, el Centro Gallego de Buenos Aires, quizá lo más intelectual de la colectividad, ha protestado del destierro. Todos los pensadores jóvenes y viejos de América debiéramos acompañar al Centro Gallego de Buenos Aires. Unamuno es, a fin y al cabo, uno de los nuestros.

Es triste ver a qué extremos pueden llegar las autoridades con las obras y los hombres de pensamiento. El destierro de Unamuno y Soriano y la clausura del Ateneo son hechos graves que revelan un peligroso estado de ánimo en el Directorio militar. Desde luego se ve que están dispuestos a todo, y de llegar hasta el fin, postergando, indefinidamente, la entrega del poder en manos civiles como prometieron tantas veces. Por lo demás, estos hechos se venían preparando: en periódicos y diarios españoles llegados a nosotros por el último correo, nos hemos sorprendido de los huecos numerosos que la censura produjo en sus páginas. Un periódico, decididamente partidario de Primo de Rivera, titulado "Los hombres libres" apareció con más de las dos terceras partes mutiladas. ¿Qué significaba eso?

Inglaterra, durante la guerra, obró con Bernard Shaw, que es el Unamuno inglés, de muy distinta manera. Este escritor durante gran parte de la guerra alababa a los alemanes. Sus compatriotas decían: ¡Paradoxal! Pero nunca nadie pensó en desterrarle, a pesar de que el pueblo inglés lee mucho más que el pueblo español.

Unamuno es probablemente el más notable pensador español. Sin duda el más famoso. Si a nosotros nos pidiesen hacer una lista de escritores españoles por orden de mérito pondríamos primero a Baroja, después a Unamuno, ambos vascos. Aquí en América, sin embargo, se discute sobre si serán el novelista León, los Quintero y hasta Martínez Sierra...

Aparte de sus versos, sus novelas y libros de viaje, Unamuno tiene sus paradojas: "En España hasta los ateos somos católicos", dijo en cierta ocasión. Antimonarquista, ha dicho cosas terribles contra el rey. Una vez en **El Liberal**, le llamó **botarate**, que quiere decir, no lo que creen en Chile, sino peor: "Hombre alborotado, tontarrón, de poco juicio". Refiriéndose a la pasión del rey por el polo y a su última partida jugada en Deauville, escribió: Peary Shakleton y tantos exploradores, se jugaron la vida por descubrir el polo, y nuestro rey, tan sencillamente lo ha descubierto: en Deauville. Los opositores al régimen aprovecharon la ocasión de fustigar a la Corte a propósito de esas vacaciones en Deauville y también durante la famosa cacería en el coto de Doñana finca del duque de Tarifa.

En el parte del Director militar donde aduce las razones que le mueven para expulsar a los pensadores y clausurar el Ateneo,—dice que el rey en cierta ocasión, le acogió con benevolencia. La verdad sobre esta entrevista que me tocó conocer muy de cerca, es la siguiente: El conde de Romanones, benefactor del Ateneo de Madrid, y creo que presidente honorario en esa época concertó una entrevista de Unamuno con el rey, seguramente de acuerdo con el rey. La entrevista fué sensacional y produjo tan pésima impresión en el mismo Ateneo y en toda España que Don Miguel hubo de explicarse en conferencias y artículos de periódico. Precisamente, D'Halmar dictaba una de sus conferencias en el Ateneo, cuando entre los asistentes se produjo gran revuelo por la llegada del maestro. No hubo más que terminar el conferenciante, cuando todos se abalanzaron a Unamuno pidiéndole que se explicase a grandes gritos y en medio de un desorden indescriptible. Finalmente pudo salir Unamuno a la calle custodiado por Andrés González Blanco, Luciano de Taxonera, Rufino Blanco Fombona y yo; le acompañamos hasta la casa de huéspedes, donde vive en la calle de Carretas, modestamente, en un tercer piso. Días después dictó su conferencia empezando así: "El rey me recibió con uniforme de capitán general; yo estaba con éste mi uniforme", y se palpó la casaca negra, cerrada, que es su vestimenta característica. La nota saliente de esa entrevista fué cuando el rey, aludiendo a la juventud del maestro, le dijo: "Yo también soy hijo de madre viuda".

Romanones confesó después a unos amigos que él temblaba durante la entrevista, porque Unamuno estaba terrible. Sus ojos echaban chispas. La astucia de Romanones para dar a España una claudicación vergonzosa, que sería victoria monárquica, fracasó en esa ocasión.

El acto de Primo de Rivera tendrá gran resonancia en Europa. Unamuno está vinculado con la mayoría de los grandes profesores de universidades europeas. En Francia se le traduce y se le comenta. **La nouvelle revue française** tradujo su **Sentimiento trágico de la vida**.

El editor Povolozky, publicará en París una traducción de las más bellas páginas del maestro. Del prefacio de esa **Le Figaro** de París publicó un extracto interesantísimo.

Así empieza: "Cuando se tiene un ideal, un gran ideal, se toman siempre los molinos de viento por gigantes". Maurice Vallis, dice: **Unamuno est un spiritualiste qui cherche en gemissant.** Después añade: "Si el heroico Don Quijote reviviese en esta edad, reconocería su sucesor en el pensador de nuestra época que ha concentrado su poderosa memoria en nuestros espíritus distraídos. Todo esto se llama: "el sentimiento trágico de la vida" y es posible que Unamuno vaya derecho, en artista, al destierro, a esa otra cosa, que debía pasar como decía Oscar Wilde. "Algo ocurrirá", y era la cárcel de Reading. Dicen que Unamuno miró las pizarras de los diarios que anunciaban su expulsión y se hizo leer el letrero por un transeunte.

Ya está en plena tragedia. Nosotros hicimos el experimento: de la calle Carretas a Fuerteventura.

J. E. B.

NO HAY FELONIAS NI TRAIDORES

por el Pbro. D. ALEJANDRO VICUÑA.

El país tiene derecho a exigir el esclarecimiento de los últimos sucesos políticos, en que la reputación y la buena fe de hombres y de partidos ha quedado en tela de juicio. No es posible que la persona del Presidente de la República aparezca en una situación dudosa, insostenible, bochornosa para el prestigio nacional: la palabra empeñada por el Primer Magistrado en ningún caso ha podido ser quebrantada: la fe pública en nuestros hombres y combinaciones políticas no ha podido ser burlada. Si esto no fuera cierto, sería ya tiempo de abandonarse al más negro escepticismo.

Por esto, la opinión del país pide que se haga luz sobre los últimos acontecimientos; luz meridiana, sin sombras ni resquicios; luz que nos permita asegurar ante propios y extraños que las últimas perturbaciones políticas han sido provocadas por malas inteligencias; pero jamás por felonía o deslealtad de nuestros hombres públicos.

No han faltado a su palabra ni la Unión Nacional ni la Alianza Liberal: no ha sido infiel el Presidente de la República: no hay traidores de por medio en la ruptura política que todos lamentamos.

Recordemos brevemente algunos hechos.

El Ministerio Maza-Sánchez subió al poder con un programa concreto que realizar. Ese programa propiciaba la reforma de algunas leyes y la seguridad de que la libertad electoral sería ampliamente garantida por el Gobierno.

El pacto político había sido gestionado por los señores Maza y Saavedra, voceros de la Alianza Liberal, y por don Luis Claro, representante de la Unión Nacional. Los Senadores por Santiago y Valparaíso, señores Tocornal y Rivera, fueron testigos de las gestiones. El pacto en referencia fué ratificado por los presidentes de todos los partidos.

La primera labor del Ministerio fué obtener de las Cámaras la aprobación de las reformas legales: tras breve discusión, ella fué acordada. Se había realizado una parte del programa; quedaba la segunda.

Es un hecho que como garantías de libertad en las próximas elecciones, la Unión Nacional presentó exigencias concretas; dió nombres de Intendentes que debían ser removidos de sus puestos, como ser, los de Malleco, Valdivia y Llanquihue; y es un hecho también que el señor Maza halló razonables, o por lo menos, aceptó esas exigencias.

Para la remoción de los empleados interventores, se estipuló que no se exigiría la comprobación de hechos concretos de sus malos procedimientos, sino que bastaría la petición que hicieran los representantes de una u otra combinación política.

Los hechos anteriormente enunciados han sido expresamente asegurados en documentos públicos por los señores Claro Solar y Tocornal; tácitamente reconocidos por el señor Maza, al retirarse del Ministerio y al guardar silencio ante las declaraciones de los señores Tocornal y Claro. Más aún, el propio Presidente de la República, en carta dirigida a los señores Sánchez y Claro Lastarria, se da por notificado de la existencia de esos hechos, afirmando únicamente que él los ha conocido posteriormente, y que de conocerlos antes, jamás los habría autorizado.

Dice textualmente la carta presidencial:

"Nunca, durante la tramitación " de los arreglos, entendí que se " me pidiera tal compromiso y " a nadie autoricé tampoco para " que lo contrajera a mi nombre, " ni habría aceptado en ningún " caso, semejante compromiso..."

Esta afirmación del Presidente, que no ha sido rectificada por el señor Maza, nos deja en situación de admitir otros dos hechos.

1.o El Presidente de la República no tenía conocimiento del acuerdo pendiente entre la Unión Nacional y el señor Maza, y sólo se ha impuesto de él cuando se ha tratado de llevarlo a efecto.

2.o El señor Maza no estaba autorizado para aceptar un compromiso como el que aceptó.

Mientras el Sr. Maza no pruebe otra cosa, tales deducciones fluyen lógicamente de los hechos y documentos públicos.

Y más vale así.

¿......?

Probablemente las facultades del señor Maza, como gestor de los últimos pactos políticos, no eran lo suficientemente explícitas, o quizá, el joven ex-Ministro del Interior, en su legítimo afán de llegar a un acuerdo patriótico, se extralimitó en los poderes recibidos.

He ahí, en nuestro entender, el origen de las actuales dificultades.

No se trata, pues de felonías ni de traiciones: hay de por medio una mala inteligencia.

La conclusión a que hemos llegado nos hace abrigar la esperanza de que el conflicto producido pueda solucionarse satisfactoriamente para el país. Para ello se necesita solamente un poco de buena voluntad de los dirigentes políticos.

Vuelva la Unión Nacional sobre sus pasos, con la seguridad de que no ha sido engañada y con la confianza de que su buena voluntad y patriotismo serán ampliamente apreciados y agradecidos por el país. Vuelva al Ministerio sobre nuevas bases de garantías claras y concretas, que el Presidente de la República asegura estar dispuesto a otorgar.

Aún es tiempo.

Las elecciones presididas por un Ministerio de tres aliancistas serán más agitadas y quizá originen trastornos, cuyas consecuencias recaerían sobre la tranquilidad pública, y sobre el prestigio nacional. Vuelva, pues, la Unión al Ministerio y asuma con patriotismo la parte que le corresponde en las responsabilidades de la hora presente.

Todos ganaremos con esa resolución.

Pero, sobre estos cálculos más o menos optimistas se cierne una interrogación con todos los caracteres de un problema insoluble:

¿Y el cohecho?

No seamos hipócritas. Mientras la Alianza y la Unión se aprestan para cohechar a la medida de sus fuerzas, lo único honrado es exclamar con el poeta:

¿El cohecho?

Déjemoslo pasar como a la fiera corriente del gran Betis, cuando airado
dilata hasta los montes su ribera.

Ya se presentará la oportunidad de cauterizar esa llaga nacional, no persiguiendo delitos más o menos impesquisables y todavía por medios más delictuosos aún, sino dictando una ley electoral que disminuya la eficacia del cohecho valorizando los sufragios, según sea la capacidad y la honradez de los ciudadanos.

A. V. P.

ACLARACION

En nuestro artículo "Un botón para muestra", aparecido en este diario el 21 del presente, se deslizó un error, al designar como oficial a un militar que no tenía esa graduación, sino la de suboficial.

Hacemos gustosos esta rectificación para satisfacer a un distinguido oficial de Ejército.

A. V. P.

EL CAOS ACTUAL

por ISMAEL EDWARDS MATTE.

(A mi querido amigo Santiago Labarca).

Santiago Labarca escribió el último Miércoles en estas mismas columnas un hermoso artículo titulado "El nuevo conflicto" y que amablemente a mí me lo dedicaba.

Absorbido por el tráfago inmenso de los preliminares de una campaña de la que soy director al mismo tiempo que candidato, sólo en la tarde del Sábado he tenido la oportunidad para coger la pluma y hacerme cargo de algunos de sus paradojales conceptos.

Se extraña mi noble amigo de que no me haya cortado la mano con que, según asegura, ciertamente habré estrechado la diestra de algún vendido; de algún traidor, como él dice.

Pues precisamente, porque no me he cortado la mano puedo tomar la pluma con que estas líneas escribo.

Pero digo a mi generoso amigo como el Maestro decía allá por los tiempos bíblicos: "que el que esté limpio de culpa lance la primera piedra".

Aparte de la de Valdivia no he recibido ninguna.

Y se explica:

Se trata del cohecho: de este cohecho que algunos ingenua y otros acaso los más hipócritamente dicen que no lo practica sino exclusivamente una sola de las combinaciones políticas.

Santiago Labarca que es más iluso que realista que es más soñador que político, gravemente asegura:

"Nadie puede dejar de reconocer que si la Alianza protesta en contra del cohecho es porque no tiene candidatos lo suficientemente generosos o lo suficientemente ricos para derrotar a los multimillonarios que presenta la Unión Nacional."

E insiste en su afirmación planteándola como hipótesis de un teorema famoso:

"La Alianza no tiene candidatos millonarios..."

¿Cree Santiago Labarca lo que ha escrito en letras de molde?

¿Cree que la Alianza no tiene candidatos millonarios?

¿Y don Carlos Lanas en Coquimbo?

¿Y el señor Buschmann de Osorno?

Y su correligionario el señor Hoiman que es candidato en Talca ¿es un pobrete acaso?

Y como ellos, cuantos más...

Se dirá que si la Alianza incurre en este vicio lo hace como medio de legítima defensa.

Pero esto podrá decirse al público que lee, pero que olvida las cosas.

¿Cuánto dinero gastó la Alianza en Colchagua en la última elección?

Y la maleta famosa, aquella que se paseaba por todo el Sur del país, consagrando senadores por las provincias australes ¿se ha olvidado también?

La maleta era aliancista; eso no cabe duda.

Primero llegó a Bío Bío; después llegó hasta Llanquihue; regresó en seguida a Cautín donde en definitiva se quedó.

Todo esto es reciente.

Yo que no soy viejo lo recuerdo: fué en 1918, apenas.

Ningún aliancista entonces observó actitud igual a la de aquel enorme duque de Benavente que, según dice Santiago Labarca, incendió su espléndido palacio porque, obligado por el Rey, hubo de dar en él, hospedaje al condestable de Borbón!

En lo que sí que tiene su npidísima razón mi querido amigo Santiago es cuando afirma, valiente, que lo que el país necesita es una reacción que le sacuda contra el marasmo en que vive.

Reacción que sólo puede esperarse o bien como él asegura, de las nuevas generaciones o si no de la circunstancia de que la medida se colme por el exceso de abusos; por el ambiente nauseabundo de nuestra politiquería.

Por eso, por lo que dice Santiago Labarca, con todas las veras de mi espíritu, ardientemente protesto contra el rol que él asegura corresponde desempeñar a la juventud del presente.

Dice mi amigo Santiago:

"En toda esta comedia, a los " hombres jóvenes no les toca, en " los momentos actuales, más que " un papel: esperar!"

Santiago Labarca pidiendo un compás de espera!

Santiago Labarca mirando, contemplativo, la caída de los ídolos!

Santiago Labarca impasible ante los odios y las pasiones!

Es cuanto cabe de raro.

Pero lo que hay de verdad; lo que descifra el enigma de tan extraña actitud, es que Labarca, como dije antes, más que político es soñador, más que ingeniero filósofo.

Por eso cuando contempla el caos en que vivimos, o en que nos debatimos, mejor, en vez de azorarse, sonríe.

Desconfía de la intervención de los hombres para aliviar a la humanidad de los males que la minan.

Mientras tanto Labarca tiene prestigio y talento y no tiene derecho a recogerse en su concha de pensador y filósofo.

Santiago Labarca, tribuno, censuró los asaltos a las imprentas.

Lo que antes ocurrió no justifica lo que sucede al presente.

Aunque Caín mató a Abel, el fratricidio no es lícito.

Por eso no me resigno a esperar.

Por eso protesto de que Santiago Labarca diga que él está resuelto a esperar que llegue el día en que como a joven, se le llame a asumir los puestos de responsabilidad después de la caída de los ídolos que entregarán la República.

El más "estadista" de los diputados radicales no tiene derecho a esperar.

I. E. M.

$ 18.567,000

ES EL VALOR TOTAL DE LAS TRANSACCIONES
Sobre propiedades efectuadas por esta Oficina
EN EL AÑO RECIEN PASADO DE 1923
según listas publicadas oportunamente

Si Usted quiere comprar o vender fundos o propiedades urbanas, estamos en situación de atenderlo en forma segura y rápida, con la nueva organización que le hemos dado a esta Oficina, que fué la fundadora de este ramo de negocios, con la mejor clientela del país y en relación directa con todos los propietarios y capitalistas.

EXIGIMOS, SI, ORDENES EXCLUSIVAS Y PRECIOS COMERCIALES

En estas condiciones, garantizamos éxito inmediato

ALEJANDRO GREENE CRUZAT
Abogado y Corredor de Comercio
TEATINOS 88 — CASILLA 3722
SECCION FUNDOS
Alejandro Greene Valverde
SECCION PROPIEDADES
Oscar Greene Valverde
Jorge Guzmán Palacios

Ofrezco en arriendo

AMUNATEGUI, próximo a Agustinas. Casa en altos, recién pintada, empapelada y con pisos nuevos. Consta de salón, comedor, 3 dormitorios, pieza toilette y dependencias. Canon: $ 600.

LIBERTAD. Casa en altos, recién refaccionada. Consta de salón, comedor, escritorio, 7 dormitorios, pieza toilette, 2 halls, galería, cocina y 3 piezas de servicio. Recién pintada, empapelada y con parquet. Canon: $ 600.

TEATINOS. Casa en altos. Consta de salón, comedor, escritorio, tres dormitorios, 2 piezas toilette y dependencias. Canon: $ 550.

CUMMIG. Casa esquina, en bajos. Recién refaccionada. Consta de salón, escritorio, comedor, cinco dormitorios, pieza toilette, hall y dependencias. Recién pintada y empapelada. Canon: $ 500.

CARLOS OSSANDON B.
168 — BANDERA — 168
Horas de oficina: de 9 A. M. a 12 M. y de 2 a 5 P. M.

GRAN INVERSION

Propiedad esquina en calle Huérfanos, edificio de tres pisos, construcción concreto y cemento armado, consta de seis regias casas independientes, totalmente arrendadas, gran renta, con frente a dos espléndidas calles, se vende en un precio de verdadera ocasión por ausentarse su dueño fuera del país.

PRECIO: $ 290,000

Se dan facilidades de pago, se admiten ofertas: Mayores datos en la oficina de:

MIGUEL FUENZALIDA B.
1061 — MONEDA — 1061

INCASSABLE

LUBRICADORES Y GRASERAS
De todas dimensiones, ofrec
FUNDICION LIBERTAD
LIBERTAD 53 y 58

GRAN PROPIEDAD
EN PLENO CENTRO

De DOS PISOS. RENTA: $ 36,000. Gran porvenir. TASACION: $ 600,000.
VENDEMOS DE OCASION EN $ 340,000.
TRATAR: en AGUSTINAS 1125.

Luis Silva Cortes y José Luis Silva

"Instituto San Martín"
SAN MARTIN 64.—TELEFONO 213.

Recibe internos, medio-pupilos, externos. Atención especial alumnos provincias. Kindergarten, Preparatorias Humanidades Exámenes válidos en el establecimiento. Profesores titulados, señores Ernesto Melo Aguirre, Lorenzo Sazie, Zacarías Almendras, Aliro Aceval, Fílidor Herrera, M. Fuentes, Moisés Cano, O. Valenzuela, R. Barría Oyarzún, etc. Clases de Religión a cargo de sacerdotes.

MATRICULA ABIERTA

Viña San Pedro
(J. G. Correa Albano)
EL MEJOR VINO

VINOS
ERRAZURIZ-PANQUEHUE

Sólo para paladares delicados.
Pida estos exquisitos vinos al agente en Santiago.

LUIS GONZALEZ Z.
SANTA ROSA 835.—TELEFONO 404.—MATADERO

PROPIEDADES DE RENTA
SUPERIOR 12 o/o LIBRE

TENEMOS CITEES EN SAN DIEGO, SAN PABLO, DELICIAS, ESPERANZA, GALVEZ, MAESTRANZA, ANDES. RECOMENDAMOS ESTAS PROPIEDADES POR SU BUENA CONSTRUCCION Y POR SER SUS PRECIOS DE VERDADERA OCASION.

Luis Silva Cortes y José Luis Silva
AGUSTINAS 1125

Para embellecer el hogar úsense las Especialidades Decorativas

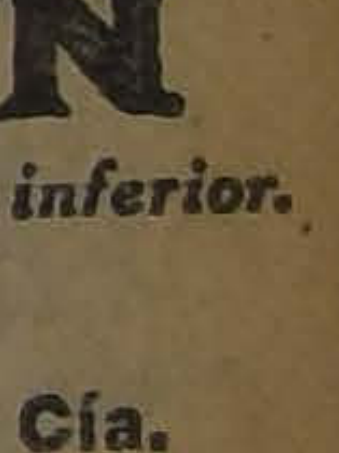

SAPOLIN
Rechácense imitaciones de calidad inferior.
Representantes para Chile:
LAFARGUE, SINNOT & Cía.
CASILLA 308 — VALPARAISO

"La Isleña"
— Y —
"El Negro Bueno"
LAS MEJORES PASTELERIAS DE SANTIAGO
LOS MAS FINOS HELADOS
ORQUESTA TARDE Y NOCHE

DE NUESTROS CORRESPO

MARY WIGNAN, LA BAILARINA DE LA NUEVA ESCUELA

por ARMANDO ROJAS CASTRO

Recordando pasadas veladas de arte.— De la Filarmónica de Berlín al "gallinero" del Municipal.— La obra cultural de don Juan Rafael Allende.—De la Verbist y la Pavlowa a la Mary Wigmann de hoy.— Una danzarina revolucionaria.— Buscando el lenguaje del movimiento y reflejando en él la vida áspera y dura

BERLIN, Enero 15 de 1924.

Están patentes en nosotros las primeras impresiones de danza artística que recibiéramos. Fué allá en Santiago, cuando, hace ocho años tal vez, en el "gallinero sagrado" del Municipal, nuestra mirada de muchacho provinciano quedó extasiado ante los primores de la bailarina belga Felyne Verbist. Esa mujer fina, de figura tan delicada que pasaba como una visión, haciéndonos el efecto de que apenas tocaba el escenario con los mágicos pies, nos mostró un aspecto nuevo del arte musical y coreográfico. Tan allá no habían llegado las lecciones artísticas de nuestro querido y recordado maestro de música, don Juan Rafael Allende. En cambio, cada vez que aquí en Berlín me toca ver una ópera de Wagner, siento nostalgia y vienen a mi mente recuerdos del Liceo. Ya allí, entonces, cuando éramos alumnos de los cursos superiores, nos familiarizamos con la música del gran Wagner, trozos de cuyas partituras el maestro Allende nos hacía aprender, y en conjunto con las alumnas de la Escuela Normal, nos presentaba ante la docta y apergaminada sociedad de Talca. Mas, este otro aspecto de la música, el sincronismo interpretativo del sonido y el movimiento, nos era desconocido en su forma puramente artística. ¡Qué diablos, la República de Talca está aún atrasada en eso! Quedamos extasiados, pues, al ver a la Verbist. La forma incomparable cómo esa mujer bailaba la Muerte del Cisne, tal vez aún no igualada por otras artistas, dejó en nosotros huella inolvidable. Y más tarde la divina Pavlowa. No hay duda: como ella aún no hemos visto nada. ¿Quién la ha olvidado en Chile? ¿Quién no recuerda esas triunfales veladas del Municipal? Es que, como Pavlowa, tal vez no hay otra que haya hecho de la danza un culto más sublime y único. Y ella no ha venido ni vendrá a Alemania... Las tierras de los dólares y de las libras la retienen, y no hay más. Es por eso que los escenarios de Berlín, en lo que se refiere a bailarinas de fuste, se han visto desiertos. No ha mucho, se anunció con gran bombo, y dió varias exhibiciones, la Karsavina.

Nos pareció una mediocridad. ¡Qué lejos de la Pavlowa y aún de otras de menor renombre! La Karsavina es una artista que, como muchas otras, vive de la fama que repartía el Teatro Imperial de San Petersburgo. Mas, los años pasan y hoy día el artista que se duerme en sus laureles y no se renueva y se perfecciona, queda muy atrás, pues es indudable que, así como las tendencias innovadoras se manifestaron en todas las artes, así también se han dejado ver nuevas y audaces corrientes en el arte de Terpsícore.

Tales reflexiones nos han venido a propósito de los éxitos que obtiene actualmente en Berlín una bailarina, rusa también, la Mary Wigman. Parece que hasta hace poco era casi desconocida, pues su nombre no sonaba y las primeras exhibiciones que dió fueron muy escasas en público. Mas, poco a poco, aquello cambió, y hoy hay verdadera furia por asistir a sus espectáculos. La razón de ello es muy sencilla: la Wigman ha innovado y sus danzas tienen el sabor de todo lo nuevo, y, lo que más vale, de lo que gusta, pero de lo que gusta por los méritos reales. Cuando la vimos por la primera vez, sentimos una sensación rara. Fué la misma impresión que nos hizo el ver un cuadro de pintura que se alejaba de las antiguas escuelas y con gesto atrevido se lanzaba a ennoblecer el arte, inyectándole una savia nueva, remoliendo rutinarias convenciones. Era en la sala de la Filarmónica, con un escenario improvisado, pobre en utilería, con pésimos efectos de luces.

Mas, ¿qué de raro y especial había en esa mujer que se movía en la escena acompañada de sus veinte discípulas? Aparte de la belleza del conjunto, veinte muchachas bonitas, de cuerpos esculturales, había algo que atraía, algo nuevo. Eran éstas otras danzas, una manera nueva de interpretar la música, es decir, y hablando con propiedad, una manera nueva de hacer fluir el lenguaje de los movimientos. Pues, allí, en estas danzas de la Wigman, parece que la música juega un papel secundario. En efecto, muchos de los números que la vimos interpretar, se acompañan únicamente del gong. Sin embargo, ¡qué efectos, qué concentración más completa de las ejecutantes y qué plástica más extraña y compleja de los cuerpos! No olvidamos una escena magnífica, imponente por su significación, durante la representación de "Skizzen zu einem Drama". Aquella mujer, de figura dolorida y cansada, que se debate desesperada en medio de otras que la asedian, que le cierran el paso y la ahogan hasta que sucumbe. ¡Cómo revivía allí la vida y sus miserias! Se siente que la artista avanza más allá del simple mercantilismo y crea momentos sublimes. La danza deja de ser así un simple acuerdo del movimiento con el compás de la música, y en cambio, se desprenden de ella ideas que nos conmueven. En esos cuadros que vimos esa noche, por ejemplo, hay no sé qué de humano y real. Es una manera nueva de hablar al espíritu, algo que subyuga y encanta. En fin, algo que valía la pena de ver.

Había en el grupo de las discípulas de la Wigman muchachas de extraña belleza que serán, sin duda, más tarde, bailarinas de fama. Y entonces se viene un único deseo: que ojalá llegue alguna de ellas por allá, ya que no el conjunto, y muestre a las cultivadoras de la danza en Chile las nuevas orientaciones. Pues recuerdo muchas figuritas pálidas, muy finas y delicadas, a q no les falta talento, y que ran por llegar a ser nuev lowitas... Muchas de ell pasan más allá de haber sentado una o dos veces e blado de un cinematógr arrabal. Y sé que tienen mas, si surgen, siguen anticuadas, que hoy ya no importancia en el Nuestra mujer es vibrante y prensiva como pocas; pero dio, los que deben guiar, la del público y de los empr todo eso nos falta para q Chile se haga un verdader to de la danza.

A. R.

PARA LA ANEMIA Y LA LACTANCIA
OBLEAS LACTEOSAS FARR
TONIFICA A LA MADRE
ROBUSTECE AL NIÑO

UN INSECTO CALUMNIADO

por MARCELLE AUCLAIR

El Centenario de Henri Fabre.— La rehabilitación de la cigarra.— Un símbolo admirable.— Cu años de luchas en las tinieblas.— Dos meses de canto y de amor.— Generosidad de la cigarra hacia la hormiga

PARIS, Enero de 1924.

Francia acaba de celebrar el centenario del entomologista Henri Fabre.

Entomologista: palabra árida, pedantesca, que no traduce el delicioso encanto de este sabio-poeta, de este admirable novelista que, observador pacientísimo, describe la vida de nuestros hermanos los insectos.

Los artistas, todos los seres de entusiasmo y de fervor, los que, ebrios de amor y de esperanza, dedican el Verano de su vida a cantar, le deben a Fabre cancelación de una cuenta de familia por... la rehabilitación de la cigarra.

La cigarra, cantante loca, ha sido calumniada por Esopo, y, después por La Fontaine, quienes, en fábulas célebres, la pintan trémula de frío, de hambre, y de humildad, mendigándole un mendrugo a la burguesa y previsora hormiga.

Apólogo al parecer inventado por un Papá cuyo hijo ha pronunciado las palabras espeluznantes: "quiero ser artista..."

¡Qué distinta es la admirable realidad!

Cuando la cigarra, en estado de larva, toma conciencia del ser, está sumida muy hondo bajo tierra. Allí, se orienta. Y empieza a abrirse camino hacia arriba, hacia la luz.

Fabrica un pequeño túnel, con esfuerzo formidable. Durante cuatro años, trabaja en la inmensa tarea... cuatro años... Diez y seis estaciones... Toda una vida de insecto... Alcanza a la superficie, al fin, y cuando el Verano está en su apogeo, rompe la corteza que la separaba de la libertad.

¡Y viva el sol! La larva se vuelve cigarra.

¡A vivir! ¡A amar! ¡A cantar!

El insecto elige generalmente por habitación una rama de morera. Hunde su dardo en la madera, y embriagándose de tibia y dulce savia, gozando por todo su pequeño ser vibrante del divino calor del sol, manifiesta su dicha haciendo sonar continuamente sus diminutas castañuelas.

Pero insectos más débiles y más astutos, hormigas en su mayoría, rodean a la cigarra, y, no contentos con saborear migajas de su festín, la molestan hasta lograr que, despectiva les ceda el pozo de néctar, y vaya más allá a iniciar nuevo festín, ritmando siempre su estridente canto al Verano.

Dos meses dura esta existencia: banquete de mieles, soberbia generosidad, cántico de amor, nupcias en un rayo de sol, maternidad.

Y, en el primer día de Otoño, la muerte...

Pero su vida fué más que una vida: fué un luminoso poema, un símbolo admirable. Vida de fe ciega durante los años de tinieblas, en los cuales lucha esforzadamente, guiada por el instinto sacro que le susurra: trabaja, trabaja, allá arriba encontrarás sol, luz, amor.

Algo semejante a la intuición que, en el alma del hombre, asegura: más allá de la vida terrena, hay un Dios...

Algo semejante a la fe del artista que, en la obscuridad de la subconciencia, tantea, rasguña, escudriña, confiando en que ha de hallar la luz ideal, fecundante, creadora, que hará surgir de sus ensueños la obra de arte.

Y, alcanzada la luz, el canto...

Pues el poema, la estatua, la sinfonía, ¿qué son, al fin, sino un grito de amor y de entusiasmo, nupcias del alma con el azul?

Y allí vienen las hormigas a absorberle el alma al creador, a nutrirse de su pensamiento, tar su fecundidad.

Cuando, agotado, muere, lumnian, lo destrozan, hacen pobre gran vida anécdota entretención de la muchedumbre.

"La cigale, ayant chanté
Tout l'été,
Se trouva fort dépourvue
Quand la bise fut venue..."

Pero, ¿qué importa?

M.

¿Por qué me falta Vitalidad

Miles de hombres se hacen frecuentemente esta pregunta. La respuesta es: Porque la sangre está depauperada, escasa de glóbulos rojos, llena de impurezas. Esa sangre no abastece energía ni virilidad; le falta elementos que sólo purificándola completa y radicalmente pueden revivarse en el organismo.

No precisa recordar lo que causara esa condición viciada en la sangre; eso demasiado lo sabemos. Lo que importa es saber cómo corregir el mal. Para eso debe usted tomar **HIERRO NUXADO**, que contiene precisamente los elementos necesarios para purificar bien la sangre y enriquecerla para que retorne la energía y la virilidad. **HIERRO NUXADO** contiene hierro como el mismo hierro sangre humana. Como saben los médicos, sin hierro no puede ser pura ni energía y vitalidad. Varios nes de personas en los Unidos y en otros países del **HIERRO NUXADO** para var fuerzas gastadas. **NUXADO** no es "un cúralo y sólo se recomienda para arreglos de la sangre y los tales como sangre impura, tismo, anemia, neurastenia, sión o debilidad nerviosa y de virilidad.

Dos semanas demostrarán bien que puede hacerle el **NUXADO**. Póngalo a la Todas las buenas Boticas den.

DISCOS NUEVOS

Recién llegó nueva partida del disco que está mas de moda en los Balnearios.

PADRE NUESTRO,
Tango cantado

Discos Odeón - Fonotipia

Gran selección en discos de violín, Cello, Orquestas, Bailes y Operas. ESTOS DISCOS SON SILENCIOSOS Y DE CALIDAD INSUPERABLE.

ODEOLAS ODEON Y THALIA

Instrumentos de Fabricación Alemana, de gran sonoridad y corte elegante.

AUGUSTO O. BOHME & Cía.
HUERFANOS 710, AL LLEGAR A CLARAS

Ferrocarriles Transandinos

ADMINISTRACION UNIFICADA

Las tarifas de pasajeros entre Los Andes y Mendoza, y viceversa, tienen las siguientes rebajas:

VIAJES DE IDA Y REGRESO

	Porcentaje de rebaja en el viaje de regreso	Validez del boleto	Renovable por
Pasajeros de 1a y 2.a clase	50 o|o	2 meses	2 meses pagando un recargo de 10% del importe total del viaje de ida y regreso.
Familias con minimun de 5 personas	60 o|o	2 meses	
Turistas con minimum de 20 personas	70 o|o		
Excursionistas con minimum de 80 personas debiendo viajar exclusivamente en los trenes especiales y en las fechas y condiciones que la Empresa fijara	80 o|o	1 mes	....

TRENES PULLMAN

Desde el 13 del actual iniciará sus servicios el nuevo tren Pullman que correrá entre Los Andes y Mendoza, y vice-versa.

Todo pasajero premunido de un boleto internacional de primera clase, podrá ocupar un asiento en estos trenes, pagando un suplemento equivalente al 30 o|o del importe de un boleto de primera clase de Los Andes a Mendoza, y vice-versa.

En los viajes de regreso los viajeros tendrán en estos trenes las mismas rebajas acordadas para los trenes ordinarios en el importe del boleto de vuelta de primera clase, pero no en el recargo de 30 o|o.

Para mayores datos ocurrir al:

EXPRESO VILLALONGA
EN SUS OFICINAS EN SANTIAGO, VALPARAISO Y LOS ANDES

LOS ANDES. — CASILLA 66
SANTIAGO. — MORANDE 391
Casilla 198

J. H. WHITE
Administrador General

LADISLAO LARRAIN L.,
Agente

HERNIAS

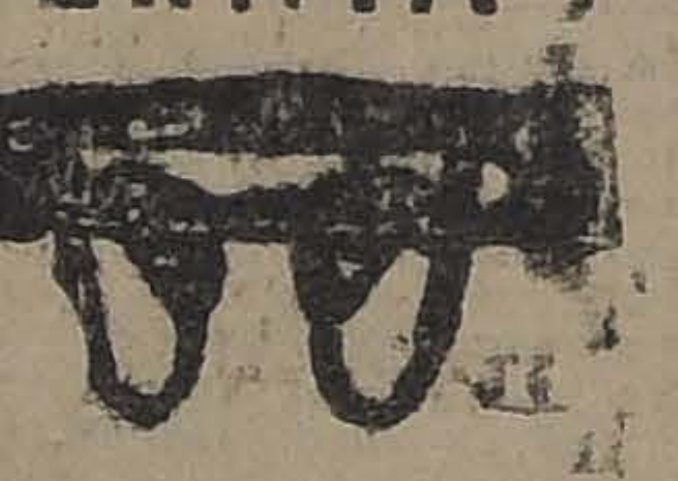

Bragueros elásticos, fajas con pelotas neumáticas. Piernas y brazos artificiales. Aparatos ortopédicos, muletas.

ARMANDO CHAPUIS
A. Prat 346. — Casilla 409.
UNICO ESPECIALISTA EN CHILE

LÁPICES VENUS

LOS lápices de mérito que más se venden en el mundo. Para dibujo y escritura en general: 17 grados (6B a 9H). Un lápiz para cada uso.

El No. 214 VENUS Superfino es el lápiz de copiar por excelencia.

Las Gomas VENUS borran con suavidad sin ensuciar el papel. Vienen en 12 tamaños.

De venta en las librerías y papelerías.

American Lead Pencil Co., Nueva York, E.U.A.

GRANDES OCASIONES -:- PRECIOS BAJOS

Para Caballeros, Jóvenes y Niños - Ofertas extraordinarias de Febrero

EN SASTRERIA CONFECCION:

TRAJES Y AMBOS

TERNO vestón, casimir inglés, colores de alta fantasía,
$ 138.00

TRAJE azul o negro, pura lana, materiales de primera calidad, a
$ 198.00

AMBO de franela inglesa, pura lana, modelo especial para playa, a
$ 148.00

VESTON y Pantalón franela blanca, artículo especial para playa, derecho o cruzado, desde
$ 125.00

AMBO de brin puro hilo, de gran duración, sumamente práctico para la temporada, a
$ 69.00

VARIOS

CAZADORA y Pantalón en gabardina de pura lana, práctico y elegante, a
$ 225.00

CAZADORA y Breech brin kaki inglés, mucha duración, a $ 85.00 y
$ 59.00

PANTALON, corte perfecto, casimir inglés, selecta fantasía, a
$ 49.00

GUARDAPOLVOS chauffeur, cruzado, piel blanca, con cuello y botamanga azul, a
$ 29.50

GUADAPOLVOS puro hilo de Holanda, modelo amplio, a
$ 19.90

CHALECOS brin blanco, puro hilo, a
$ 9.90

VESTONES y Pantalones mecánicos, en dril azul. (Saldo de medidas chicas), la pieza, a
$ 9.90

EN CONFECCION NIÑOS:

TRAJES DE BRIN

TRAJE holandés brin de fantasía, mangas cortas, cuello sport, años 2 a 7, a
$ 15.50

TRAJE marinero brin rayado, fondo blanco, cuello y puños color, años 2 a 11, a
$ 18.90

TRAJE cazador brin fantasía, cuello cerrado, años 5 a 14, a
$ 23.90

TRAJE marinero, blusa suelta, galatea inglesa, colores firmes, años 2 a 11, a
$ 27.80

TRAJE cazador con solapa brin de fantasía, colores de moda, con o sin cuello sport, años 7 a 12, a
$ 32.50

TRAJES Y PRENDAS SUELTAS EN CASIMIR

PANTALONES cortos en casimir lana, forrados, años 2 a 15, cualquiera edad, a
$ 13.50

TRAJE marinero en sarga azul pura lana cuello y puños brin azul, celeste y lacre, años 2 a 11, a
$ 45.50

TRAJE marinero, blusa suelta, sarga azul marino pura lana doble cuello y puños en brin color azul, celeste o lacre, años 2 a 11, a
$ 48.50

TRAJE marinero de blusa suelta, sarga azul, pura lana, con canesú y vivo lacre, doble cuello y puños de piel blanca, pra años 2 a 11; cualquier edad, a
$ 59.80

TRAJE vestón, pantalón corto, casimir fantasía lana, todo forrado, años 9 a 14, a
$ 77.80

TRAJE joven, casimires ingleses, última moda, para años 13 a 17, a
$ 110.00

SALDOS VARIOS

TRAJE blusa eslava brin fantasía, años 2 y 3, a
$ 13.90

TRAJE blusa eslava casimir de fantasía, cuello sport; pantalón forrado, años 2 a 9; a
$ 25.50

TRAJE cazador gabardina, cuello sport con solapa, varios modelos, años 8 a 14, a
$ 59.80

Además, ofrecemos nuevamente rebajados, trajes de distintos modelos y calidades, a precios de gran liquidación

EN SOMBRERERIA:

CANOTIER inglés de paja rustic, buena clase, muy liviano a
$ 10.25

CANOTIER inglés paja rustic, regular grueso, ala doble con piquitos, a
$ 12.90

CANOTIER inglés paja rustic, ala de orilla lisa, liviano, a
$ 13.50

CANOTIER inglés paja rustic, ala doble, dentada, a
$ 15.50

CALAÑESES fieltro castor, buena clase, desde
$ 28.50

EN CORBATERIA:

CORBATAS "Nelson" media seda, colores y dibujos de moda, a
$ 2.50

CORBATAS "Nelson", calidad fina, a
$ 2.90

CORBATAS "Nelson", calidad superior, a
$ 3.50

CORBATAS "Colmarin", calidad insuperable, a
$ 4.15

SUSPENSORES elásticos "Ayu", a
$ 3.80

LIGAS elásticas, calidad superior, a
$ 2.60

EN CAMISERIA:

CAMISAS blancas de madapolán, pechera lisa y puños dobles, a
$ 12.90

CAMISAS de crepé en colores, gustos de novedad, a
$ 18.90

CUELLOS blancos, Oxford superior, blandos a
$ 1.95

CALZONCILLOS cortos en lienzo especial, cintura de batista labrada, a
$ 6.95

CALZONCILLOS cortos, céfiros de fantasía, tejido delgado, a
$ 10.90

CALZONCILLOS de puro hilo, blancos, cortos, tejido doble, a
$ 16.90

EN BONETERIA:

CALCETINES

CALCETINES algodón, negros, sin costura, reforzados, el par
$ 1.95

CALCETINES algodón, negros, reforzados, calidad superior, a
$ 2.75

CAMISETAS Y CALZONCILLOS

CAMISETAS algodón tejido delgado, a
$ 8.50

CALZONCILLOS cortos, punto tricot, tejido delgado, buena calidad
$ 9.50

CAMISETAS y calzoncillos de Escocia, punto calado, colores variados, la pieza, a
$ 15.90

CAMISETAS y calzoncillos, hilo de Escocia, blancos punto liso o calado, calidad superior, a
$ 19.50

EN BONETERIA NIÑOS:

SOMBREROS brin hilo, blancos, cintas de seda azul, medidas 51 al 56 ctms., a
$ 8.25

EL MISMO artículo, modelo alón, a
$ 11.90

CANOTIER paja blanca, cinta seda negra, ala con piquitos o lisa (saldo de medidas), a
$ 9.90

SOMBREROS de paja para niños y jóvenes, desde
$ 10.50

CAMISAS para jóvenes, cuerpo de buen bramante lavado, pechera y puños de piqué u oxford, medidas 30 al 36 ctms., a
$ 10.90

[illegible] pantalón en Holanda, color crudo o vichy, colores oscuros, gran duración, años 2 a 9, desde
$ 8.90

EN ZAPATERIA HOMBRES:

CALZADO Hanan & Son, a
$ 125.00

BOTINES o zapatones en rusia calf color, cabritilla o gun metal negro o potro charolado.
CALZADO "Packard" (saldo de medidas) a
$ 43.00

BOTINES en gun metal negro y potro charolado.
CALZADO Suizo marca Cruz, a $ 50.00 y
$ 39.50

BOTINES y zapatones en rusia calf, color, caña de fantasía.
BOTINES y zapatones cabritilla negra o charol.
TACO de goma forma taco a
$ 1.50

EN ZAPATERIA NIÑOS:

ZAPATILLAS de cabritilla negra, taco regular, surtido de medidas, a
$ 18.90

ZAPATILLAS de charol, taco regular, surtido de medidas, a
$ 18.90

ZAPATILLAS de cuero negro, cosido inglés, 22 al 25, a
$ 9.90

SANDALIAS de cuero color, fina calidad. N.os 34 al 35, $ 17.50; N.os 18 al 21, a
$ 8.50

Gath & Chaves

SALES EN EL EXTERIOR

LA SITUACION DE EUROPA

por ALEJANDRO SUX

"El estado general del Viejo Mundo es de una crisis radical y de consecuencias insospechables...— La situación de los mercados es completamente distinta de lo que era antes de la guerra. —Las relaciones de Francia e Inglaterra.—Las proposiciones alemanas a Francia.— ¿Se irá hacia la reconciliación franco-alemana?

PARIS, Enero 13 de 1924.

Cada mañana los pediódicos nos aportan una nueva confirmación pesimista sobre el estado general de Europa; en Inglaterra la crisis política que parece llevar a los "trabajistas" al Gobierno del Imperio, puede ser el punto de partida de una crisis mucho más radical y de consecuencias insospechables... Hay que tener en cuenta que las necesidades de la metrópoli están en desacuerdo o son incompatibles con las de los Dominios y las Colonias. Si para la Gran Bretaña es tal vez un bien la conservación del Libre Cambio, tal vez para algunos de los estados federados resulte un inconveniente. La situación de los mercados es absolutamente distinta de lo que era antes de la guerra; el eje económico no es el mismo; el papel industrial y productor de muchos países ha cambiado; hay pueblos que son hoy fabricantes de lo que antes compraban fabricado; hay naciones que transforman sus materias primas dentro de su territorio; hay países de la importancia de Rusia que han dejado de ser mercados, hay otros como Alemania, cuya capacidad consumidora disminuyó de manera desmedida... Además, en lo que se refiere a la política externa, el Imperio británico puede provocar cambios extraordinarios teniendo en la barra del Estado a los inexpertos aunque posiblemente admirablemente bien intencionados "leaders" del Labour Party; las relaciones con Francia, nada buenas en este momento, pueden llegar a ser peores, y tanto se lo temen aquí y del otro lado de la Mancha, que ayer Domingo, a pesar del respeto que los ingleses de toda condición tienen por el descanso dominical, el Embajador de la Gran Bretaña, Marqués de Crewe, tuvo una entrevista misteriosa con Poincaré que duró dos horas. Se presume que tal acontecimiento se deba a órdenes de Londres, que aconsejen una solución del asunto del Palatinado, antes de que los partidarios de Macdonald tengan en manos las riendas del poder.

Aquí todo anda como el diablo... El franco baja con una velocidad pasmosa y el precio de la vida sube en igual proporción; pero con más rapidez. Tales son los gastos oficiales que se prevén para este año, que la Cámara no ha votado aún el presupuesto, ni piensa cargar con la responsabilidad de hacerlo, por temor de que los electores se indignen y vayan con sus votos a casa del vecino. Por otra parte, los partidos políticos que se agrupan bajo el nombre de Block National, no saben cómo salir del paso ni qué programa llevar como estandarte para los próximos escrutinios, dado que, a pesar de todo, la política de Poincaré no ha dado los resultados que se esperaban, y, por el contrario, llevó a Francia a un aislamiento que es imposible de disimular por mucho tiempo más. Ahora parece ser que se busca la solución más inteligente, y es una aproximación a Alemania.

Nadie ignora la visita que hizo a París Arnold Rechberg, delegado de la gran industria Alemana. Aunque su misión era públicamente personal u oficiosa, se sabe que en el fondo era portador de proposiciones oficiales. Con Poincaré tuvo varias entrevistas, con Loucheur, con Peret, con los directores de los más grandes cotidianos y casas bancarias varias conferencias... Sus proposiciones conocidas son las siguientes:

La industria alemana cedería a Francia el treinta por ciento de sus acciones, permitiría la colocación de un treinta por ciento de personal francés superior y daría toda clase de facilidades para el contralor de las diferentes producciones. Ese porcentaje en acciones se ofrece en pago de la deuda de guerra, y, según parece, es hasta superior a la cifra exigida.

A causa de esta combinación, Francia se transformaría en colaboradora industrial y económica de Alemania, en asociada interesada en la prosperidad de las industrias enemigas, y sería seguramente, una solución tal vez definitiva que reconciliaría lealmente a dos pueblos vecinos que no tienen ninguna razón fundamental para destruirse periódicamente.

La única dificultad para la realización de este proyecto, está en lo siguiente: Alemania no permitirá la enajenación de esas acciones, y Francia desearía servirse de ellas para pagar a su vez su deuda exterior.

¿Por qué no aceptan los alemanes? ¿Por qué temen que esas acciones vayan a parar a manos británicas o norteamericanas y tiemblan por el porvenir de sus empresas? ¿Desean, tal vez, transformar a Francia, a la larga, en un vasallo económico de Alemania? Esta proposición esconde una maniobra agresiva en futuro y en esa sola restricción está la prueba o es esta restricción sólo precaución defensiva para evitar las consecuencias de la intromisión económica directa de potencias demasiado fuertes y osadas?

Nada se resolvió, pero tampoco nada se rechazó definitivamente. El señor Rechberg volvió a Berlín y se le espera, creo, con ofrecimientos netos y oficiales.

Mientras tanto, Hugo Stinnes declara a un corresponsal de **"Les Debats"**, que es necesario el arreglo entre Francia y Alemania si se desea seriamente conservar la paz europea. Los periódicos comentan todo esto con mucho tacto, porque, es natural que sería difícil explicar de la noche a la mañana un cambio tan radical en la política de Francia con respecto de sus ex-enemigos, sobre todo en vísperas de elecciones generales...

Si la propuesta alemana se acepta aquí, con más o menos retoques, la política de Europa tendría que cambiar de nuevo, porque Inglaterra no vería jamás con buenos ojos, la formación de un block franco-alemán, que sería económico e industrial a empezar, pero que... bien pudiera ofrecer otro aspecto después... ¿Y Rusia con su tratado de Rapallo? ¿E Italia? ¿Y la Pequeña Entente? ¿Y Polonia¿ Y Tchecoeslovaquia?...

Este mes de Enero de 1924 nos prepara sorpresas de toda suerte. ¡Ojalá fueran por el bien de este Viejo Continente y de la Civilización!

A. S.

EL EDIFICIO MAS ALTO DE LA TIERRA

por el Dr. JOSE DUCCI

Sobre una base estrecha se alza la enorme mole del Woolworth bulding.— En los cincuenta y cuatro pisos salen y entran 35,000 personas, al día.— Desde lo alto la mirada abarca distancias incalculables.— Al descender del admirable monumento se presenta de nuevo el "Homo sapiens" con sus desiluciones normales

NEW YORK, Enero de 1924.

Sobre una base estrecha que apenas parece capaz de contenerla, se alza la enorme mole del Woolworth building, el edificio más alto de la tierra.

Tras de los pórticos giratorios, el artístico hall de mármol tallado, da acceso a los numerosos ascensores locales y expresos, que distribuyen en las innumerables oficinas de sus cincuenta y cuatro pisos, la treinta y cinco mil personas que diariamente llegan por la mañana y salen por la tarde, ocupadas en la monótona faena de los escritorios. A éstas se unen la cantidad de turistas y curiosos, que cuando la torre está abierta en los días despejados, suben al expreso que los conduce al corto ascensor circular que lleva a la plataforma cincuenta y ocho, donde se extiende la baranda que permite ver, desde todos lados, el panorama inmenso de la ciudad de Nueva York.

Desde arriba, tal de un aeroplano suspendido, la mirada abarca distancias incalculables y el corte de los contornos aparece como el minucioso dibujo de un artista. Hacia el Sur, a lo lejos, el mar se pierde sembrado de los puntos humeantes de las embarcaciones; la estatua de la Libertad, como una muñeca inmóvil, vuelve la espalda a la ciudad con su brazo levantado. Luego se abren el Hudson al Oeste y el East-River al lado opuesto dejando entre sus brazos la lengüeta de granito de Manhatan, que sirve de sub-suelo a la portentosa ciudad.

Más allá del Hudson, se extiende el continente con las ciudades muy próximas de Jersey-City y Newhard, que se señalan algo brumosas, como un conjunto de bloques y de líneas.

Al otro lado del East-River, Long-island con el gran barrio de Brooklyn, donde se elabora y se edifica con tanta audacia como en Nueva York.

Los costados de los ríos se dibujan tijereteados como flecos con las salientes rectangulares de los muelles, donde los más gigantescos barcos, como el Majestic, parecen juguetes encajonados.

Los puentes que unen a Manhatan con Brooklyn a través del East-River, y que extienden sus extremos sobre las mismas ciudades, dan por primera vez la impresión de conjunto, que es imposible apreciar desde abajo, como livianos arcos suspendidos, pletóricos de automóviles y tranvías que parecen rayitas que se arrastran.

Manhatan hacia el Norte, presenta el manchón rectangular grisverdoso del Parque Central. Los edificios, indecisos primero, aparecen cuadriculados por las calles rectilíneas; y luego se destacan más y más sus escuetas moles, altas y cuajadas de ventanas, puntiformes.

Las avenidas se extienden rígidas y ensanchan su silueta hacia el extremo de Manhatan; mientras Broadway, en caprichosa diagonal va cortando la ciudad hasta perderse en la bruma.

En los contornos próximos el perfil de las construcciones tiene el aspecto de una raya poligonal trazada por la mano de un gigante; y se proyectan hacia abajo las largas líneas verticales de los bloques de acero.

A medida que la vista se acerca a los pies de la torre, se siente más grande la magnitud del monumento que tenemos a nuestras plantas. Se quedan como a medio camino las torres de los edificios más altos, y los grandes rasca-cielos alrededor, muestran sus techos de un verde patinado. Al fondo de la calle, abajo en lo profundo, edificios de 10 y 15 pisos parecen construcciones achatadas y ridículas.

El Woolworth muestra en sus flancos la riqueza de sus decoraciones de quimera; y la vista se pierde en el fondo de la calle, Broadway, como en la quilla de una quebrada.

Perfecta y limpia relumbra la línea de los tranvías con sus arcos trazados a compás. Los vehículos como tablitas alargadas, se deslizan con extraña suavidad. Y millares de puntitos negros, se agitan, se detienen en las boca-calles, y se precipitan de nuevo, en un afán prodigioso y sorprendente; y parece desde arriba que esa Humanidad insaciable, fabricante de millones, podría desaparecer al más leve soplo.

Al descender, un baratillo en la plataforma del ascensor directo, expende bagatelas como recuerdos de la prodigiosa subida. Luego el expreso se precipita desde lo alto como una piedra en el abismo. En los últimos tramos los frenos de aire comprimido empiezan a rechinar, y se siente como un ruido de tempestad.

De pronto el carro se detiene con una precisión admirable, y estamos otra vez al nivel del suelo raso, como casi todos los mortales de esta tierra, y encontramos de nuevo al "homo sapiens" con sus desilusiones normales.

Dr. J. D. K.

ENTRE BELGRADO Y SOFIA

por JORGE MATULIC ZVINOC

Un discurso del Canciller búlgaro que produce tempestades.— Bulgaria y Serbia frente a frente.— La "Pequeña Entente" es una entidad que empieza a tomarse en cuenta.— Las explicaciones del Embajador búlgaro en Belgrado.—Sin embargo, ellas no tranquilizan a la opinión serbia.

BELGRADO, Enero de 1924.

Hace algunos días el premier búlgaro pronunció en la "Sobranje" de Sofía un discurso un tanto belicoso, haciendo alusión a reivindicaciones en el Sur de Serbia por los territorios macedónicos.

El inesperado discurso del señor Cankow, que está en pugna con los tratados de paz, cayó en Belgrado como una bomba y provocó las más enérgicas protestas. La "Samouprava", (el órgano semioficial del Gobierno yugoeslavo) en su largo editorial de hoy, entre otras cosas dice: "Hoy que la Bulgaria oficial tiene el tupé de manifestar tan abiertamente su malevolencia a los compromisos contraídos, se impone el deber de llamarles seriamente la atención a nuestros aliados, hacia la mal intencionada y provocativa actitud de Bulgaria. En cuanto a lo demás, solos sabremos hacer valer nuestro derecho, que antes de ser garantizado por los tratados de paz, fué sellado con sangre.

No obstante, debemos convencer a nuestros aliados de la necesidad de hacer, que se cumplan eficaz y debidamente todas las cláusulas del Tratado de paz, principalmente aquella que trata del desarme de Bulgaria. Se impone la ejecución de estas cláusulas y hay que darles el mismo valor que tenían en su mente, las partes contratantes, cuando las pusieron en el Tratado de paz.

Sea cual fuere el rumbo que tomen los futuros acontecimientos, sabremos mantenernos siempre en el marco de la justicia. Sabremos al mismo tiempo, conseguir el debido respeto al derecho, que hemos alcanzado con innumerables sacrificios sangrientos y que es garantizado por tratados internacionales. Y de esto, que nadie tenga la menor duda.

Los serbios han libertado una vez a Macedonia del poderío turco y dos veces tuvieron que defenderla de Bulgaria. Ahora el Gobierno de Cankow intenta por tercera vez armarnos una cuestión, y si esto sucediera a pesar de los tratados de paz— a nadie podrá extrañar, que tomemos medidas para que esto no se repita y sea la última vez".

Como la "Pequeña Entente" es una entidad que empieza a ser tomada en consideración y aunque constituye indiscutiblemente un factor de paz y de seguridad en el centro de Europa y en los Balcanes— es al mismo tiempo un estorbo para alguna potencia europea, que desea extender su predominio por este lado. Por eso sucede con frecuencia que Bulgaria es víctima de instigaciones que vienen del exterior.

En cuanto se supo en Bulgaria la malísima impresión que en Belgrado habían causado las declaraciones del señor Cankow— y la enérgica actitud del Gobierno yugoeslavo, se manifestó un verdadero pánico en Sofía. Los ministros que se encontraban en una reunión en el "Union Club", se apresuraron en formar una junta del Consejo ministerial para tratar sobre los preparativos de Belgrado.

El Embajador búlgaro en Belgrado se esfuerza en darle otro carácter al discurso del señor Cankow y ha hecho las siguientes declaraciones: "En ningún caso creo que el discurso del primer Ministro tenga la tendencia de alterar las relaciones entre los dos Estados. Aún menos puedo suponer que Cankow se haya expresado en forma inconveniente y haya querido empeorar su situación. Creo, al contrario, que la prensa de Belgrado se ha precipitado en reproducir informaciones inexactas —que a sus palabras y a sus intenciones le han dado un carácter completamente distinto. Cuando llegue el boletín oficial del discurso pronunciado por Cankow en la "Sobranje" entonces se verá que ha habido una mala interpretación y que momentánea e involuntariamente la opinión pública fué desviada del verdadero camino.

En cuanto a las relaciones entre Bulgaria y Yugoeslavia, y a la situación creada después de la guerra— nosotros quedamos siempre en cumplir con todo aquello que establecen los tratados de paz. Más aún, animados con el propósito de mejorar y estrechar nuestras relaciones, deseamos crear más de aquello que establecen los tratados de paz. Bulgaria no desea perjudicar los vitales intereses de Serbia. Nosotros buscamos únicamente que se respeten los legítimos derechos de Bulgaria. Cankow, al hacer alusión a las minorías que han quedado en otros dominios para las cuales pido amparo y garantías, no ha querido referirse al Reino de los S. C. S.

Yugoeslavia es para nosotros un pueblo hermano y Bulgaria mira hacia él con simpatías. Bulgaria cuenta con minorías principalmente en Rumania, Grecia y Turquía, y para esas minorías nacionales pedimos amparo y garantías".

Agrega el señor Vakarevski, que Cankow lleva una política de reconciliación y acercamiento con Belgrado, y que si esto no fuera así— consideraría que su posición de Embajador búlgaro en Belgrado no tendría objeto.

A pesar de las explicaciones dadas por el señor Vakarevski, en Belgrado ha quedado una impresión intranquilizadora y persiste la creencia de que Bulgaria es continuamente instigada por una potencia que quisiera sacar las castañas con mano ajena.

J. M. Z.

Por fin de temporada
LA MALETERIA
"EL FARO"
ESTADO 74
LIQUIDA a menos de la mitad de su valor las maletas, maletines, cajas, sombrereras, necessaires, billeteras, carteras para señora, etc., etc.
F—28

Pida Ud. Vinos
CON ESTA MARCA, QUE SON LOS MEJORES DE PLAZA
VINO
Santa Hilda
PINOT ESPECIAL
Santiago (Chile)
Teléf. Ing. 17 Parque
ORDENES:
EYZAGUIRRE No. 146[illegible] (TELEFONO Parque) N.o 17

I F C S
FISC
PASTA PARA CALZADO
FISC. LTDA.
CASILLA 1322
· SANTIAGO ·
TELF. 263
· MATAD ·

GRAN NOVEDAD
PASTA PARA CALZADO
FISC
LA MAS ECONOMICA
NO SE SECA EN EL ENVASE
CONSERVA Y SUAVIZA EL CUERO.— LA DE MEJOR BRILLO.—
PIDALA EN TODOS LOS BUENOS ALMACENES.

NOTA.— Somos los únicos distribuidores de los productos del Instituto Dr. Mourgues. Cuídese de las falsificaciones.
ASEPTOL.— Deliciosa Crema Dentífrica.
ETER SULFURICO.— Del Instituto Mourgues; purísimo, a precio de fábrica.
CREOLINA "FISC".— Poderoso desinfectante e insecticida.
CARBOLINEUM "FISC".— Conservador de las maderas.
DESINCRUSTANTES "FISC".— Para las calderas.
GRASAS CONSISTENTES.— Las de marca "FISC" son las mejores.
OLEORRAS "FISC".—Substituto del Aceite de Linaza y del Aguarrás.
TINTAS "FISC".— Las mejores para escribir.
"FISC Ltda."
CASILLA 1322.— TELEFONO 263, MATADERO.— SANTIAGO

Catecismo, Nitro-Ozona
Enseña cuán sencillo es recuperar la salud y conservarla; salvarle en ataques fulminantes, apoplegía, asfixia, síncope, envenenamiento, etc.; adquirir inmunidad absoluta contra los contagios e infecciones de todo género y cuán fácil es burlar toda epidemia en su mayor apogeo, sin necesidad de imponerse privaciones; todos los flagelos habidos y por haber y el enjambre de microbios parásitos, que tanto alboroto levantan y que, sin embargo, todos, en conjunto son tan inferiores a una sola idea del hombre.
PIDASE A
LUIS LOWE
CLARAS N.o 149 — CASILLA 832 — SANTIAGO

AVISO
Se previene al público que, en conformidad al Reglamento de Pasajeros, es absolutamente prohibido llevar consigo en los trenes pequeñas damajuanas, botellas u otro envase que contenga licor.
Esta advertencia se hace principalmente a los pasajeros de los trenes de excursionistas que los días Domingo y festivos viajan a Cartagena.
EL ADMINISTRADOR DE LA II ZONA.

ACEITE
BAU
EL MAS PURO

ALMANAQUE
del Patronato Nacional de la Infancia
(1924)
250 Páginas de lectura amena e instructiva
Literatura, Ciencias, Artes Conocimientos útiles, Cocina, Tejidos, Informaciones Comerciales, Guía Policial, Noticias religiosas, Itinerarios de Ferrocarriles, Tarifas Postales y de Vehículos, Tabla de cambios, Cuerpo Diplomático y Consular residente, Indice de avisadores.
Precio: UN PESO EJEMPLAR
En las principales librerías y casas de comercio.

Para Enflaquecer
con seguridad y sin riesgos tomense PILDORAS GALTON a base de extractos vegetales. El mejor remedio contra la Obesidad. Las PILDORAS GALTON hacen enflaquecer mejorando la digestión.
Exito constante, absoluta seguridad
J. RATIÉ, Farmacéutico
45, Rue de l'Echiquier, Paris
En Santiago:
Droguería Francesa, Delicias 757
y todas farmacias.

Tintura
Araucana
para teñir Cabello y Barba en 4 colores: Negro, Castaño, Oscuro Claro y Rubio.
PRECIO: $ 3.80
PIDASE EN TODAS LAS BOTICAS

LLEGO A SANTIAGO
la afamada anilina UNIVERSAL para teñir en casa, que domina en Valparaíso y Sur de Chile.
Unica que se garantiza que no mancha y que sorprende a sus clientes con regalos.
40 HERMOSOS COLORES
En venta: en todas las buenas Boticas de la República.
M-19

Baratura y Perfección

MODELOS EXCLUSIVOS
"LA FLOR DEL DIA"
San Antonio 98, esquina Moneda
F-29

Zapallar
Espléndido Hotel de lujo, especial para familias
Inaugurado recientemente con toda clase de comodidades
Pida datos al
Hotel Nacional
ZAPALLAR

La Mutual de la Armada y Ejército
INSTITUCION CONSIDERADA CAJA DE AHORROS Y DECLARADA DE BENEFICENCIA POR EL SUPREMO GOBIERNO; CONTROLADA POR EL BANCO DE CHILE
El Seguro de Vida de todos los asociados es Protección Mutua para asegurar el porvenir de sus familias. Centenares de casos lo comprueban.
LOS ASEGURADOS SON LOS SOCIOS ACCIONISTAS, LOS CAPITALISTAS DE LA INSTITUCION; LAS GANANCIAS SON DE ELLOS
TODO CHILENO PUEDE SER SOCIO, CUALQUIERA QUE SEA SU OCUPACION. LA PERSONA BENEFICIADA EN LA POLIZA QUEDA AMPARADA POR LA INSTITUCION
OFICINAS:
VALPARAISO: CONDELL 345, CASILLA 21-A
SANTIAGO: HUERFANOS 1237, CASILLA 471

SE CONSTITUYEN AYER LAS JUNTAS RECEPTORAS DE SUFRAGIOS

Cumpliendo con las disposiciones pertinentes de la Ley de Elecciones, ayer se reunieron los miembros de las mesas receptoras de sufragios para elegir los presidentes, secretarios y comisarios de mesas.

Damos a continuación las personas que resultaron elegidas, advirtiendo que hasta las últimas horas de la noche no se habían recibido aún detalles de las mesas que faltan, algunas de las cuales no se constituyeron.

PRIMERA COMUNA

Subdelegación 1.a, Sección 1.a— Francisco Fabres Larraín, secretario; Ricardo Matte Bisaure, presidente; Eduardo Cruz Coke, comisario; Héctor Toro Olivos, vocal, y Salvador Izquierdo, vocal.

Subdelegación 1.a, Sección 2.a— Luis Peña Otaegui, secretario; Bernardo Salas [illegible], comisario; Gabriel Otero B., vocal; y Luis Cruz V., presidente.

Subdelegación 2.a Sección 1.a— Manuel Domínguez L., presidente; Manuel Domínguez C., vocal Estanislao Zamorano, comisario; y Carlos Zuaznábar, secretario.

Subdelegación 2.a Sección 2.a— Luis Aguirre Cerda, vocal; José Lyon Pérez, secretario; Hugo Valdés M., comisario; Alfredo Lira O., presidente, y Luis Tagle V., vocal.

Subdelegación 3.a Sección 1.a— Luis A. Espejo, vocal; Alfredo Cardemil, comisario; Carlo Cousiño Urrutia, presidente; y Arturo Prieto Echaurren, secretario.

Subdelegación 3.a Sección 2.a— Joaquín Gandarillas, secretario; Carlos Infante Fernández presidente; y Eduardo Arjona Corlier, comisario.

Subdelegación 4.a Sección 1.a— Francisco Fuentes G., vocal; Rafael Domínguez Echenique, comisario; Jorge Ariztía Bezanilla, presidente; Alfredo Rossi Broglio, vocal; y Luis Aldunate Córdovez, secretario.

Subdelegación 4.a Sección 2.a— Guillermo González Echenique, Carlos Castro Ruiz, Alejandro Salvo L. B., y Alberto Díaz Lira.

Subdelegación 5.a Sección 1.a— Alfredo Morán, presidente; Carlos Arancibia Laso, vocal; Ismael Errázuriz O., vocal; Juan Knoegaert Morán, comisario, y Luis Varas Mena, secretario.

Subdelegación 5.a Sección 2.a— Vicente Baeza Olavarría, vocal; Miguel Cumucio Nebel, secretario; Manuel Puerta de Vera, presidente; Javier Vergara Barros, comisario.

Subdelegación 5.a Sección 3.a— Armando Alvarez González, vocal; Roberto Donoso Bascuñán, vocal; Heriberto Knoegaert, comisario; Jorge Guzmán Palacios, presidente, y Daniel Izquierdo Varas, secretario.

SEGUNDA COMUNA

Subdelegación 6.a Sección 1.a— Salvador Valdés Morandé, presidente; Eulogio Sánchez Errázuriz, secretario; Rafael Ramírez Soto, comisario; y Alberto Arredondo Gutiérrez, vocal.

Subdelegación 6.a Sección 2.a— René Sánchez R. T., secretario; Oscar Maldonado Lizana, presidente; Víctor Alcalde Mascaño, comisario, y Eduardo de la Barra, vocal.

Subdelegación 6.a Sección 3.a— Roberto de la Maza Rodríguez, presidente; José Arriagada Marín, secretario; Juan Domingo Soto, comisario.

Subdelegación 6.a Sección 4.a— Ehrisneda Letelier González, vocal; Germán Hidalgo Half, secretario; Samuel Arriagada Marín, comisario; Zenón Alvarez de la Rivera, presidente; y Luis Valenzuela Silva, vocal.

Subdelegación 7.a Sección 1.a— Juan Gallardo Madariaga, comisario; Daniel Jara Valenzuela, secretario, y Víctor Ugarte Arrau, presidente.

Subdelegación 7.a Sección 2.a— Carlos Covarrubias Varas, presidente; Roberto González Zamora, comisario, y Waldo Ugarte, secretario.

Subdelegación 7.a Sección 3.a— Darío Potts Espoz, vocal; Anselmo Bravo Bravo, secretario; Fernando las Casas Soto, presidente; Alejandro [illegible] G., comisario.

Subdelegación 7.a Sección 4.a— Daniel Sáez Cueto, secretario; Juan B. Céspedes, presidente; Francisco Dinamarca Ubilla, comisario, y Daniel Ronda Arredondo, vocal.

Subdelegación 8.a Sección 1.a— José Arce Venegas, vocal; Moisés Maldonado Lizana, vocal; Miguel Contardo Pozo, presidente; Carlos Carrasco González, comisario, y Pedro Montt Videla, secretario.

Subdelegación 8.a Sección 2.a— No se constituyó.

Subdelegación 8.a Sección 3a.— Paulino Díaz Escudero, vocal; Arturo Aránguiz Q., comisario; Alejandro Laiseca, presidente; Ramón Barros Lafuente, secretario y Guillermo Candeville, vocal.

Subdelegación 8.a Sección 4.a— Carlos Monterola Cumplido, vocal; Ramón Cumucio Velasco, secretario; Julio Donoso Donoso, presidente; Rufino Ramírez Arancibia, comisario, y Jorge Silva Baltra, vocal.

TERCERA COMUNA

Subdelegación 10.a — Sección 2.a— Antonio Lacalle Pinedo, presidente Eugenio Montes Vicuña, secretario; Emigdio Silva Cortés, comisario.

Subdelegación 10.a — Sección 3.a— Nicanor Marambio secretario; Julio Bravo H., presidente; Hermógenes Mardones V., comisario.

Subdelegación 12.a — Sección 1.a— Manuel Almarza Gundián, vocal; Eduardo Silva Segalerva, presidente Osvaldo Martínez Carvajal, secretario; Jorge Calderón Otero, comisario. José María Camus, vocal.

QUINTA COMUNA

Subdelegación 14. — Sección 1.a — José Luis Cornejo J., presidente; Abdón Moreno [illegible] Nicanor Oliva Acevedo, comisario; Rafael Echevería Morales, vocal.

Subdelegación 14.a — Sección 2.a— Froilán Rojo, vocal; Félix Cabrera Valderrama, presidente; Luis Ponce Astorga, secretario; Luis A. Leytón Cordero, comisario; Daniel López Ossa, vocal.

Subdelegación 14.a — Sección 3.a— Wenceslao Cordero, vocal; Ramón [illegible] Márquez, presidente; Hedelberto Bizama Merino, vocal; Agustín Plaza Muñoz, comisario; Luis Echeverría Morales, secretario.

Subdelegación 14.a — Sección 4.a— [illegible] Núñez Valenzuela, presidente; Orlando Bontá Costa, secretario; Gerardo Rosales Castillo, comisario

Subdelegación 14.a — Sección 5.a— Alberto González Barahona, vocal; Alejandro [illegible] Bolívar, presidente; Alfonso Pizarro Filomeno, secretario; Manuel Sánchez Cruz, comisario; Wenceslao Silva Olguín, vocal.

Subdelegación 15. — Sección 1.a— Demócrito Silva Marchant, vocal; José Santos Cornejo J., presidente, Efraín Núñez Valenzuela, secretario; Gregorio Díaz González, comisario.

Subdelegación 15.a — Sección 2.a— Roberto Balbontín Sepúlveda, vocal; Fernando Bouden Dousset, presidente; Antonio Valenzuela Valenzuela, secretario: Tomás Ahumada, comisario; Luis Silva Rojas, vocal.

Subdelegación 15.a — Sección 3.a— Luis Abarca Orellana, vocal; Fernando Mebold Portales, vocal; Fidel Cabrera Vargas comisario; Francisco Encina, presidente; Carlos Vacky Vargas, secretario.

Subdelegación 15.a — Sección 4.a— Juan Maluenda Serrano, presidente Luis Moraga Molina, secretario; Marcos Bontá Costa, comisario.

SEXTA COMUNA

Subdelegación 16.a, sección 1.a— Luis Avalos Droguett, presidente; José Cornejo Jiménez, secretario; Luis A. Díaz, comisario; Osvaldo Rojas Arismendi, vocal.

Subdelegación 16.a, sección 2.a — Luis A. Avalos Zamorano, presidente; Juan de D. Celis Contreras, comisario Luis A. Zamorano Reyes, secretario.

Subdelegación 16.a, sección 3.a — Belarmino Escalona Grez, presidente; Abel Herrera Astudillo, comisario; Antonio Flores Molina, secretario.

Subdelegación 16a., sección 4.a — Guillermo Arancibia Laso, secretario: Eliseo Loesar Muñoz, presidente; Ignacio Carranza Paredes, vocal; Rafael Pardo Varas, comisario.

Subdelegación 16.a, sección 5.a — Antonio López Molina, secretario; Aníbal Garat Vásquez, presidente; Luis Cabrera Sanhueza, comisario Fernando Alvarez de Araya, vocal; Benicio Carroza Leiva, vocal.

Subdelegación 16.a, sección 6.a — Víctor Sánchez Pérez, secretario; Olegario Muñoz Escalona, presidente; Leonidas Núñez Araya, comisario.

Subdelegación 24 rural, sección 1.a —José A. González Reyes, vocal; Francisco Leyton Ibáñez, presidente; Jaime Reines Grau, comisario; Ruperto Campos Valdebenito, secretario.

Subdelegación 24 rural, sección 2.a —José Tomás Hevia Nilo, secretario; Manuel Astica Fuentes, presidente; Ricardo Segovia Alvarez, comisario.

Subdelegación 24 rural, sección 3.a —Ventura Marín Besoain, secretario; Alejandro Cabrera Sanhueza, presidente; Pedro Paiva Fuentes, comisario.

Subdelegación 25 rural, sección 1.a —Rómulo Brull Alvarez, vocal; Victorino Gutiérrez Escudero, secretario; Arturo Villalón Rojo, presidente, Máximo Segovia Alvarez, comisario.

Subdelegación 25 rural, sección 2.a —Homero Silva Osses, presidente; Eleazar Vargas Rodríguez, comisario, Rafael Alvarez de Araya, vocal; Isaías Fuenzalida Laso, secretario.

Subdelegación 25 rural, sección 3.a —Aurelio Rivera Fuentes, vocal; Heriberto López Alvarado, presidente; Bernardo Durán Ormazábal, comisario; Washington Squella Zúñiga, vocal; Luis Ochoa Briones, secretario.

OCTAVA COMUNA

Subdelegación 21, secciones 3.a y 4.a—Leoncio García de la Plaza, comisario; Onías León Gaete, presidente; Guillermo Cohle Guerra, secretario.

NOVENA COMUNA

Subdelegación 22. — Sección 1.a— Pablo Sánchez Mira, presidente; Osvaldo Gutiérrez Alliende, comisario; Guillermo Alada Potte, secretario.

Subdelegación 23. — Sección 1.a — Caupolicán Pardo Correa, vocal; Luis Eduardo Cifuentes Gómez, presidente; Eduardo Montes G. H., comisario; Tomás Cortés González, secretario; Carlos Besa Fóster, vocal.

Subdelegación 23. — Sección 2.a — Jorge Díaz Cruz, vocal; Arturo Cifuentes Gómez, comisario; Ramón Infante Ruiz Tagle, presidente; José Luis Larraín Hurtado, secretario.

Subdelegación 24. — Sección 1.a — Teodoro Giesser Davis, vocal; Francisco de B. Guzmán G. H., presidente; Agustín Larraín Hurtado, comisario, Salvador Hess Riveros, secretario.

Subdelegación 24. — Sección 2.a— Carlos Izquierdo Edwards, presidente; Luis Frías Martínez, secretario; Gonzalo Pérez Canto, comisario.

Subdelegación 24.— Sección 3.a — Oscar Larraín Larrañaga, vocal; Luis Hurtado Lavín, comisario; Guillermo Infante R. T., vocal; Eduardo Izquierdo Edwards, secretario; Samuel Garcés Herrera, presidente

COMUNA DE YUNGAY

Subdelegación 28 rural. — Sección 1.a — José Luis Calvo, presidente. — Ramón Molina, comisario; Filadelfo Cerón, vocal; Luis Bebold Portales, secretario; Teodoro Van de Wingard, vocal.

Subdelegación 28 rural. — Sección 2.a — Francisco Alliste M., presidente; Lorenzo Brieba Muñoz, comisario; Luis Díaz, vocal; Hernán Besa Vicuña, secretario; Cesáreo Vacasso, vocal.

COMUNA DE TILTIL

Subdelegación 22. — Sección 1.a y 2.a — Julio C. Aguilar, presidente; Remigio Aracena, comisario; Moisés Rojas, vocal; Emilio Valles, secretario.

Subdelegación 23. — Sección 1.a — Italo Grandón, comisario; Teobaldo 2.o Brugnoli, presidente; Miguel, Brugnoli, secretario.

COMUNA DE ÑUÑOA

Subdelegación 3.a — Sección 1.a — Ubaldino Ugarte H., vocal; Carlos Vargas Prado, comisario; Fernando Llona, presidente; Raimundo Valenzuela, secretario.

Subdelegación 4.a — Sección 1.a — Manuel Sánchez V., presidente; Carlos Ruiz Tagle V., vocal; Jorge Richard B., comisario; Manuel Salinas D., secretario.

Subdelegación 4.a — Sección 2.a — Guillermo Piedrabuena, presidente; Luis Ruiz Tagle, vocal; Manuel Langer, comisario; Alejandro Huidobro Valdés, secretario.

COMUNA PROVIDENCIA

Subdelegación 5.a — Sección 1.a — Luis Martínez G., presidente; Rosamel Soto G., secretario; Manuel Reyes F., vocal; Carlos Silva Baltra, comisario.

Subdelegación 5.a — Sección 2.a — Reinaldo Villalón, comisario; Jorge Martínez G., vocal; Alejandro Osorio, presidente; Horacio 2.o González; secretario.

Subdelegación 5.a — Sección 3.a — Daniel Villaseca, secretario; Ramiro Castro R., vocal; Guillermo Martínez G., comisario; Carlos Villalón P., presidente.

COMUNA DE BARRANCAS

Subdelegación 13.a — Sección 1.a — Fernando Fredes Riquelme, presidente; Benjamín Ibarra Celis, comisario; José Luis Novoa, secretario; Mauricio Ramírez Ramírez, vocal; Rómulo Adriazola, vocal.

Subdelegación 14.a — Sección 1.a— Pedro Garona P., comisario; Manuel Morales Morales, vocal; Roberto Solís Muñoz, secretario; Francisco J. Castillo, presidente.

Subdelegación 14.a — Sección 2.a— Justo Pastor Ibarra Celis, comisario; Francisco Ortiz Indo, secretario; Luis Castillo C., presidente.

COMUNA DE QUINTA NORMAL

Subdelegación 27. — Sección 1.a — Gonzalo Bulnes Correa, presidente; Manuel Lucero, secretario; Manuel Segovia, comisario; Alberto Fontecilla, vocal.

COMUNA DE RENCA

Subdelegación 15.a — Sección 4.a— Pedro 2.o Zamorano Reyes, presidente; [illegible] Luis Sepúlveda, comisario; Otto [illegible] Villalobos, secretario; Isaac González, vocal.

COMUNA DE SAN MIGUEL (Local Municipalidad)

Subdelegación 6.a — Sección 1.a — Onofre Salazar Mendoza, vocal; Fernando León Figueroa, presidente; Eduardo Campusano Muñoz, secretario: Luis García San Martín, comisario; Augusto Aguirre Ureta, vocal

Subdelegación 7.a — Sección 2.a — Julio Palacios G., vocal; Víctor Briones González, presidente; Octavio Sas Otárola, comisario; Blas Torrejón Cárdenas, vocal; César Cádiz Vargas, secretario.

Subdelegación 7.a .— Sección 3.a. — Humberto Negrete, vocal; Gustavo Loyola Vásquez; vocal; Marcelino 2.o Sepúlveda, presidente; Hilario Sandoval Sepúlveda, comisario: Eduardo Aguirre Araya, secretario.

EN PROVINCIAS

VALLENAR, 23.—"La Nación".— Todas las mesas receptoras de los departamentos de Vallenar y Freirina se constituyeron y eligieron presidente, secretario y comisario, todos de filiación radical.—**El corresponsal.**

CONTULMO, 23.—"La Nación".— Hoy, a la hora y en el local designado por la ley, se instalaron las dos mesas receptoras de sufragios de esta comuna, con todos sus miembros radicales.—**El Corresponsal.**

FLORIDA, 23.—"La Nación".—Se constituyeron las comisiones receptoras, nombrando presidente, secretario y comisario aliancistas, sin incidente alguno.—**El Corresponsal.**

TALCA.—"La Nación".— Hoy se verificó el acto de la constitución de mesas receptoras de sufragios.

Los partidarios del señor Parot dejaron sin constituirse seis mesas de algunas comunas de Talca.

Se nota gran entusiasmo en las filas de la Alianza por el resultado general del acto verificado hoy, pues se anuncia desde Curepto que el señor Jaramillo obtuvo en esa ciudad el presidente, secretario y comisario de todas las mesas, contando, además, con representantes en las mesas de Talca y Lontué.—**Corresponsal.**

MOLINA.— "La Nación".— A la una de la tarde se constituyeron las Mesas Receptoras de Sufragios, en medio de gran tranquilidad.

Las Mesas funcionaron en su constitución en los patios y salas de la Alcaldía.

En las filas de ambas combinaciones políticas se nota gran entusiasmo ante la proximidad de la campaña eleccionaria.

Numerosos dirigentes aliancistas saludaron al señor Jaramillo en la Estación, cuando pasaba en dirección a Talca.

Faltan útiles electorales en algunas secciones del departamento. — **Corresponsal.**

CHANCO.— "La Nación".— Tenemos el agrado de comunicar que la instalación de las Juntas Receptoras de este Departamento, dieron un resultados completamente favorable para los liberales.

Noticias recibidas de Constitución y Cauquenes, aseguran una espléndida situación para nuestro candidato liberal don Julio González.—(Firmado).— **El Comité Liberal".**

CHILLAN.—"La Nación".—Comunican de San Carlos que la totalidad de las Mesas de las Comunas de San Nicolás, San Fabián y San Gregorio obtuvieron presidente, secretario y comisarios aliancistas.

En la Comuna de San Carlos la mitad de las Mesas quedaron en iguales condiciones que las anteriores y las restantes con sus presidentes, comisarios y un vocal de la Alianza.

Durante el desarrollo del acto electoral el orden se ha mantenido inalterable.

En la Comuna de Yungay hubo empate en todas las Mesas constituídas. Los unionistas pretendieron comprar vocales aliancistas ofreciendo hasta cuatro mil pesos por su inasistencia.—**Corresponsal.**

CHILLAN—"La Nación".—La instalación de las Mesas Receptoras de Sufragios se ha verificado con absoluta tranquilidad en todo el departamento.

En la Comuna de Chillán obtuvo la Alianza cinco Mesas con presidentes, secretarios y comisario y las nueve restantes con presidentes, comisario y un vocal.

En Chillán Viejo la Alianza obtuvo presidente, secretario y comisario aliancistas en tres Mesas y comisario y un vocal en las restantes.

En Pinto y Coihueco la totalidad de las Mesas quedaron constituídas con presidentes, secretarios y comisarios aliancistas. De Niblinto aún no llegan noticias.—**Corresponsal.**

LOS ANGELES 23.— "La Nación". Reina grande entusiasmo en la Alianza con motivo del triunfo obtenido hoy en la constitución de las Mesas Receptoras de Sufragios. De cincuenta y seis secciones que funcionarán en toda la provincia, los aliancistas obtuvieron el Presidente y el Comisario en cincuenta y dos, correspondiendo sólo tres presidentes a la Unión Nacional, pues una de las mesas no se constituyó. En ocho secciones la Alianza obtuvo el presidente, el secretario y el comisario.

Se estima que después del éxito de hoy vendrá el "sálvese quien pueda" en las filas unionistas, en cuyo campo se advierte gran desconcierto.

La jornada que termina es la cuarta en que la Unión Nacional queda derrotada. En las inscripciones electorales, su inferioridad quedó plenamente de manifiesto; vino en seguida la pérdida de las reclamaciones que entabló ante la justicia, solicitando la exclusión de numerosos ciudadanos; luego el nombramiento de vocales y ahora la constitución de las Mesas Receptoras.

Aquí nadie duda de que es efectivo el retiro del candidato a Senador señor Gustavo Ross, quien se mantiene en la lucha sólo nominalmente.

El candidato señor Oyarzún asistió hoy a su proclamación en Santa Bárbara, donde se celebró una imponente manifestación de simpatía en su honor, a la que asistieron los dirigentes y numerosos vecinos de esa localidad.—(El Corresponsal).

COLLIPULLI, 23.—"La Nación". —Hoy se hizo aquí una parodia de constitución de mesas, con el amparo de la policía que se prestó admirablemente para la comedia, la que fué dirigida por el tesorero fiscal, don Francisco Donoso y el receptor don Desiderio Fernández. Este último se distinguió por la forma como insultó a los unionistas y por la impudicia como manifestaba que los empleados públicos estaban todos con don Cornelio Saavedra, quien presenció satisfecho todos los atropellos.

Legalmente sólo se constituyó la primera mesa, donde salieron el presidente y el comisario unionista. En otra de las mesas, donde teníamos tres vocales, la policía, dirigida por el oficial Neftalí Arredondo, secuestró al vocal don Luis Rioseco, y como el distinguido caballero don Luis Bunster protestara de este atropello, fué agredido por Arnoldo Godoy en la forma más cobarde.

Los aliancistas hicieron como que se constituían, en medio del mayor escarnio de la ley electoral, sin respetar nuestros derechos que nos permitían sacar el secretario en 4 mesas y el presidente en tres

En la comuna de Ercilla se ha hecho igual cosa. Ahí la policía secuestró a nuestros vocales, quitándonos el secretario a que teníamos derecho.

Esto nos revela que aquí se realizarán los más inauditos "tuttis", de los cuales espera exclusivamente su triunfo el candidato palatino. — **Alfonso Montero.—Guillermo Guzmán.—Ignacio García H.**

ANGOL.— "La Nación". — Se constituyeron todas las Mesas Receptoras de sufragios con el siguiente resultado:

Angol: presidente, secretario y comisario aliancistas.

Collipulli, se constituyeron todas a excepción de una.

En las demás comunas y en todas las mesas la Alianza obtuvo los presidentes, secretarios y comisarios, a excepción de una en que se designó presidente unionista y secretario y comisario aliancistas.

En Ercilla obtuvo mayoría completa la Alianza Liberal.— **Corresponsal.**

ANGOL. — "La Nación".— En Victoria se constituyeron las once mesas, obteniendo la Unión Nacional los presidentes y comisarios, a excepción de una.

La Alianza en todas las mesas y un comisario en una.—**Corresponsal.**

VALDIVIA, 23.— "La Nación".— Hoy se constituyeron las 16 mesas de la comuna de Valdivia. El señor Serrano obtuvo un secretario. El resto del personal está compuesto en su totalidad por elementos afectos a la candidatura Yáñez.— **El Corresponsal.**

VALDIVIA, 23.— "La Nación".— En la comuna del departamento de La Unión, todos los presidentes resultaron elegidos entre los liberales. Hay 2,500 inscriptos y en la comuna de Valdivia, 3,000.— **El Corresponsal.**

PUERTO MONTT.— "La Nación". —Hoy se constituyeron las mesas receptoras de sufragios en el Departamento, obteniendo los unionistas todos los presidentes y los aliancistas los secretario.— **Corresponsal.**

A LA LLEGADA A OVALLE DEL CANDIDATO A SENADO UNIONISTA, SEÑOR SILVA SOMARRIVA, SE PRODUCE UN VIOLENTO CHOQUE CON LOS ELEMENTOS ALIANCISTAS

UN CENTENAR DE HUASOS MONTADOS CARGA A PENCAZOS CONTRA LOS PARTIDARIOS DEL Sr. CARLOS LANAS, Y ESTOS SE DEFIENDEN, PONIENDO EN FUGA A SUS AGRESORES

A CONSECUENCIAS DEL CHOQUE RESULTAN MAS DE TREINTA HERIDOS, VARIOS DE ELLOS PERTENECIENTES A LA POLICIA

(De nuestro Corresponsal, por telégrafo)

OVALLE, 23.— "La Nación".— Anoche, a la llegada a esta ciudad de la comitiva unionista presidida por el señor Jorge Silva Somarriva, se han producido gravísimo incidentes que mantienen el alarma a los habitantes.

Acompañaba al señor Silva Somarriva, el señor Ramón Luis Ossa y ambos fueron recibidos en la Estación por un grupo de más o menos cien huasos montados.

En el camino los huasos encontraron algunos grupos aliancista que vivaban con entusiasmo al señor Lanas, candidato a la Senaduría de la provincia, atacándolos inmediatamente con las pencas.

El combate se trabó en el medio de la plaza del pueblo y los grupos aliancistas se defendieron a peñascazos del asalto de los huasos montados, logrando derribar a varios de ellos. Los huasos, al ver que los atacantes se defendían, hicieron uso de las argollas de fierro de las pencas, hiriendo a ocho aliancistas y atropellando a numerosos de ellos a caballazos.

En aquellos momentos, la lucha se tornó muy grave, pues, de un automóvil partieron numerosos disparos contra el grupo de aliancistas, causando varios heridos de gravedad.

Al verse atacados en esta forma, los aliancistas se defendieron con vigor y después de un verdadero combate campal, en plena plaza, lograron hacer que los huasos emprendieran la retirada. El ruido de los disparos hizo acudir a la plaza a un numeroso grupo de partidarios del señor Lanas, que, en medio de entusiastas vivas a su candidato, cargaron contra los agresores, poniéndolos en completa fuga.— **Enviado especial.**

OVALLE, 23.— "La Nación". — Anoche llegaron a esta ciudad, los candidatos unionistas señores Silva Somarriva y Luis Gregorio Ossa, quienes fueron recibidos en la Estación, cumpliendo con las órdenes que se habían impartido, por numerosos huasos montado.

A la entrada del pueblo, una poblada partidaria del señor Lanas fué atacada a cabillazos por los unionistas, debiendo defenderse en forma apropiada.

Como consecuencia de choque resultaron numerosos heridos, y el público indignado atacó a pedradas el Club Liberal Demócrata Unionista, rompiendo todos los vidrios y obligándolo a cerrar sus puertas.— **Corresponsal.**

OVALLE, 23.— "La Nación".— Los heridos en el combate de anoche, alcanzan a treinta y cinco.

La plaza del pueblo presenta un aspecto de campo de batalla. Está completamente llena de piedras, pencas, palos y otros elementos de combate que llevaban los huasos, y que fueron abandonados a raíz de la derrota.

Mañana llegará a esta ciudad la tropa de línea pedida por el Gobernador para evitar futuros choques.

OVALLE, 23.— "La Nación". — En la mañana de hoy, el candidato a Senador aliancista señor Carlos Lanas, yendo acompañado por el candidato a Diputado señor Barboza, encontró en la calle pública al señor Silva Somarriva.

El señor Silva Somarriva en estado de suma nerviosidad, se dirigió al señor Lanas, haciéndole ver que si cualquiera de sus partidarios recibía algún daño, él culparía de ello a los aliancistas.

El señor Lanas respondió serenamente que lo sucedido anoche era la manifestación más clara de que el señor Silva Somarriva, perdida ya la popularidad, trataba de ganar la elección senatorial con el poco gasto que representa un balazo a traición, única forma de quedar sin candidato contrario para la lucha.

Felizmente los hechos no pasaron más allá, interviniendo algunos caballeros de la localidad, para impedir cualquier incidente.— **Enviado Especial.**

OVALLE 23.—"La Nación".—En el encuentro de anoche resultaron heridas las siguientes personas: Inspector de la policía, señor Eduardo León Bravo, pedrada en la cara; aspirante Alito Arévalo, contusiones generales; guardianes Bernardo Carmona, Luis Vega, Isidoro García, José Miguel Torrejón, Ramón Vivanco, y cabo Tránsito Barrera, con contusiones y heridas en el cuerpo y en la cabeza por las pedradas y pencazos. Entre los manifestantes resultaron heridos: José Torres, Daniel Madariaga, Francisco Rojas, Julio Carvajal, Andrés Vega, Jorge Espinosa, Baldino Fuentes, Ruperto Castro y muchos otros con contusiones en la cara y en el cuerpo. El señor Arturo Marambio resultó pisado por un caballo. De la banda de huasos resultó muerto un ... ballo.

En la población y alrededores na gran indignación por los dos de anoche.

Los candidatos aliancistas pedido garantías al Gobierno.

La policía hizo lo humanamente posible por contener a los pero como no estaba preve las proporciones que el a alcanzar, y como por los guardianes de esta ciudad poquísimos, no pudo res resultados. Además, te de su personal resultó **Enviado especial.**

OVALLE 23.—"La Nación" la reunión de los vocales mesas receptoras, el señor marriva, candidato a senador tendió, apoyándose en la fuerza los que lo acompañaban, al señor Emilio Gómes Chávez delegado implicado.

La energica actitud del señor Pedro Jorquera, quien respetar la ley, impidió del candidato unionista, la Alianza, pues obtuvo el presidente, secretario y comisario mesa y mayoría de ellos en las restantes.

OVALLE 23.—"La Nación" mos dirigido al Comité Central la Alianza Liberal, el siguiente legrama:

"Ruego a usted designar presentante de la Alianza para que se acerque a los dirigentes de la Unión Nacional, y les soliciten del señor Silva Somarriva que abandone el procedimiento organizar matonaje de a caballo los fundos vecinos a las con el objeto de atemorizar torado de los pueblos. Esta ción del señor Silva Somarriva dado tristes resultados, pues producido choques resultando heridos. La policía de esta es escasa, así es que no puede trarrestar esta clase de manifestaciones, y se hace necesario que tedes soliciten del Gobierno armada para contrarrestar esta paña y asegurar la tranquilidad la elección. Anoche pedimos bernador que hiciera cesar policía los incidentes que se cían en aquellos instantes plaza; pero la inferioridad ca de la tropa nada pudo contra huasos montados.—El Comité Alianza Liberal de Ovalle"

EL COMICIO DE LA ALIANZA LIBERAL Y DEL COMITE OBRERO PRO-LIBERTAD ELECTORAL, SE EFECTUARA EL VIERNES PROXIMO

S. E. HABLARA DESDE LOS BALCONES DE LA MONEDA

Para el Viernes próximo se ha anunciado el comicio que preparan los partidos de la Alianza Liberal, el Comité Obrero Pro-Libertad Electoral y las sociedades obreras de Santiago, con el objeto de pedir amparo al Gobierno en el ejercicio de los derechos electorales.

La concentración general se efectuará en la Alameda de las Delicias, en el sector que se indicará oportunamente, debiendo llegar a este sitio las diversas comunas organizadas desde sus respectivos puntos de reunión.

S. E. CONTESTARA A LAS PETICIONES DEL PUEBLO

Desde los balcones de la Moneda, S. E. el Presidente de la República contestará en un discurso a las peticiones obreras y fijará la norma de acción que observará el Ejecutivo durante el desarrollo del acto electoral

ENTUSIASMO EN LAS FILAS ALIANCISTAS Y OBRERAS

Dentro de los partidos aliados y en las filas obreras, reina gran entusiasmo ante el anuncio de esta manifestación cívica, la cual alcanzará especiales caracteres de solemnidad.

Citación a los directores de las Asambleas y Centros de Propaganda de los partidos aliados, del Comité Obrero y de las sociedades obreras:

Se encarece especialmente la asistencia hoy, a las 7 de la tarde, en el Club Radical, a los directores de las Asambleas y Centros de Propaganda de los partidos aliados, Directorios Comunales radicales, Comité Obrero Pro-Libertad Electoral y a los delegados de las sociedades obreras.

Se ruega tener este aviso como única citación. Hay urgencia imprescindible en que nadie se excuse de asistir a esta reunión. Serán atendidos en el Club Radical por don Domingo Arturo Garfias. — **El Comité.**

En esta misma reunión se estudiará la manera práctica de organizar las Ligas contra el Cohecho que deberán actuar en todas las comunas urbanas y rurales. A esta reunión deben, en consecuencia, asistir también los presidentes de las Asambleas rurales de los partidos aliados.

PROCLAMACION SOLEMNE DE LOS CANDIDATOS RADICALES

El Jueves próximo, a las 10 P. M., y en uno de los teatros centrales, se efectuará la proclamación solemne de los candidatos radicales. Harán uso de la palabra en este acto los candidatos señores Víctor Celis, Santiago Labarca, Domingo Durán Rosamel Gutiérrez, Darío Zalazar. Además, el presidente del Centro de Propaganda ... presidente de la Asamblea Radical de Santiago, don Víctor Salas ...

PROCLAMACIONES COMUNALES DE LOS CANDIDATOS RADICALES

Lunes.—Mañana Lunes tendrá lugar en la Plaza Almagro, a las ... P. M., la proclamación de los candidatos radicales por las comunas 7.a y 8.a urbanas y Providencia y Ñuñoa.

Martes.—El Martes, a la misma hora se verificará la proclamación de las comunas 4.a y 9.a urbanas y rural de Maipú. El acto tendrá lugar en el kiosko del Portal Edwards.

Miércoles.—El Miércoles, a la hora señalada para las comunas anteriores, se verificará en la Plaza Yungay, el acto de la proclamación de las comunas 2.a y 3.a urbanas y rurales de Yungay, Barrancas y Quinta Normal.

Jueves.—El Jueves, a las once de la noche, en Recoleta frente al Regimiento Buin tendrá lugar la proclamación de los candidatos radicales por la 6.a comuna.

LA SESION DE AYER DE LA JUNTA CENTRAL RADICAL

(Versión oficial)

Sesión extraordinaria celebrada el 23 de Febrero de 1924.

Presidencia del señor Domingo Durán.

Asistieron los señores: Leopoldo Valdés, Víctor Salas, Arturo Meza, Arcadio Meza, Luis Aguirre, Julio Bustos, Evaristo Molina A., Darío Zalazar, Sebastián Santandreu, Eduardo Grez, Pedro Rivas, Héctor Arancibia Exequiel Fernández, Agustín Virgilio, Viterbo Osorio, Víctor Celis, Carlos Hunt, Rómulo Peña, Pedro Daza, y el pro-secretario señor Jorge Brañez D.

ELECCIONES INTERNAS PENDIENTES

La Junta autorizó a la Mesa Directiva para resolver sobre aquellas elecciones internas de candidatos en las cuales no se hubiere deducido reclamación

DIPUTACIONES DE SAN CARLOS Y DE BULNES Y YUNGAY

Igualmente quedó autorizada la mesa para resolver sobre la situación producida en Bulnes y Yungay con motivo de la elección de candidato a Diputado y para nombrar un delegado que se dirija a San Carlos con el fin de procurar la solución de las dificultades suscitadas entre los correligionarios de esa departamento.

SITUACION DE CONCEPCION

La Junta tomó conocimiento de la nota enviada por la Mesa a la asamblea de Concepción acerca de la constitución de una asamblea disidente en aquella ciudad. Oídos los fundamentos de la citada comunicación, fué aprobada.

DIFICULTADES DE VALDIVIA

También prestó su aprobación al telegrama enviado por la Mesa al señor Pedro Duhalde, recomendándole la candidatura senatorial del señor Eliodoro Yáñez, en conformidad a los pactos electorales de Alianza Liberal.

CANDIDATURA AQUILES VERGARA VICUÑA

Se promovió un debate acerca de las actividades políticas del señor Aquiles Vergara Vicuña, que ha presentado su candidatura independiente a Diputado por Santiago. Como término de este debate, la Junta estimó, en vista de que el señor Vergara no ha sido proclamado por ninguna asamblea ni ha sometido a la consideración de la Junta su resolución al respecto, que se hacía necesario tener presente las disposiciones del artículo 45 del Reglamento General de Asambleas y declarar que el señor Aquiles Vergara Vicuña no es candidato oficial del Partido.

Al mismo tiempo, acordó dejar constancia de que los únicos candidatos radicales que representan al Partido en Santiago, son los señores Víctor R. Celis Maturana, para Senador; y los señores Domingo Durán, Rosamel Gutiérrez Aguilera, Santiago Labarca Labarca y Darío Zalazar Jáuregui.

Se levantó la sesión.

EL NOMBRAMIENTO DEL SEÑOR EXEQUIEL FERNANDEZ

A PROPOSITO DE UNA PUBLICACION

El señor don Exequiel Fernández Hidalgo nos ha declarado que la publicación hecha en "El Diario Ilustrado", con fecha de ayer, referente a la intervención oficial en la provincia de Curicó, relacionada con su nombramiento de Intendente de esa provincia, es tendenciosa y absoluta y totalmente inexacta.

Nos ha manifestado el señor Fernández que a S. E. no le cabe más haber asentido con todo agrado, a la participación en esta incidencia que designación que el Ministro del Interior, señor Labarca, le hiciera para nombrarlo Intendente y Comandante General de Armas de Curicó, circunstancia que al conocerla lo obligó, por deberes ineludibles de cortesía y gratitud, a llegar a la Sala de Despacho del Excmo. señor Alessandri para presentarle sus respetos y reconocimiento por tan señalada distinción y confianza.

Nos agrega el señor Fernández que en la conversación que sostuvo con S. E., pudo oír de los propios labios del Excmo. señor Alessandri el vivo anhelo del Presidente de dar amplias garantías de libertad electoral, sin que en ningún momento me formulara insinuación siquiera que no guarde relación estrecha con el concepto apuntado.

Viene también, nos dice el señor Fernández, en el mismo "Diario Ilustrado", otro párrafo relacionado con mi actuación como Gobernador del Territorio de Magallanes hace ya varios años, durante el Gobierno de don Juan Luis Sanfuentes. Sobre este particular, quiero agregarles, por toda contestación que desafío al autor de esa información a que haga públicos los dos memoriales y la renuncia que yo presentara al entonces Presidente de la República, señor Sanfuentes, de mis actividades en ese Territorio.

Si esos memoriales se publicaran, juntamente con el texto de la renuncia, habría contribuído el articulista de "El Diario Ilustrado" a una obra de depuración que no me fué posible realizar por los múltiples intereses en juego, amenazados por elementos que sólo se preocupan de consultar situaciones personales, abiertamente contrarias a las conveniencias públicas.

No me llaman la atención los procedimientos que se emplean en "El Diario Ilustrado", prosigue el señor Fernández, ya que la calumnia es el arma preferida cuando se trata de funcionarios radicales o cuando no se consultan los intereses que en esa publicación periodística se patrocinan con tanto empeño.

Finalmente nos pidió el señor Fernández que insistiéramos en el ruego que hace a "El Diario Ilustrado", respecto a la publicación de aquellos documentos que dicen toda la verdad y hablan de los correctos procedimientos del ex-Gobernador de Magallanes.

Vote usted por

ISMAEL EDWARDS MATTE

ENVIE SU ADHESION A CATEDRAL 1291

Senaduría radical por Valparaíso

En sesión celebrada por la Agrupación Demócrata de Valparaíso, se debatió extensamente sobre la presentación de dos candidatos a la diputación por Valparaíso y sobre el apoyo del partido a una de las candidaturas senatoriales por la provincia.

Se acordó que el partido vaya a la lucha de Marzo por un solo candidato a diputado, don Abraham Leckie y prestar su apoyo a la candidatura senatorial radical de don Luis Salas Romo.

La Asamblea Liberal Independiente proclama candidato a Diputado por Santiago a don Aquiles Vergara Vicuña

Ayer, a las 9.45 P. M., sesionó esta entidad política, presidida por don Francisco León de la Barra y actuando de secretario don Francisco Navarrete. Concurrieron numerosos asambleístas y el candidato a diputado, don Aquiles Vergara Vicuña.

Abierta la sesión, se leyó el acta de la sesión anterior y fué aprobada; en seguida el presidente, señor León de la Barra, dió a conocer a la Asamblea en un breve discurso, la brillante labor desarrollada en el Parlamento por el actual diputado por Coquimbo, don Aquiles Vergara Vicuña, que hoy se presenta independiente por Santiago y de acuerdo con la citación para esta sesión, debe la Asamblea pronunciarse sobre el apoyo que se le prestaría al señor Vergara Vicuña en las elecciones de Marzo próximo.

La Asamblea en vista de que los ideales del señor Vergara Vicuña y de su programa de trabajo, reflejaban las aspiraciones de la Asamblea Liberal Independiente, acordó por unanimidad proclamarlo su candidato oficial.

Los incidentes de anteayer en Curicó

CURICO 23.—"La Nación".—Entre los que concurrieron antenoche a esperar la llegada del candidato a diputado, se dice y asegura que figuraba el autor de las puñaladas al apreciable joven aliancista señor Lisandro Maturana.

El señor Maturana murió hoy antes de mediodía.

Proclamación de la candidatura Buschmann

VALDIVIA 23.—"La Nación".—En Frutillar fué proclamada, en medio de grande entusiasmo, la candidatura senatorial aliancista del señor Buschmann.

Mañana se verificará la misma proclamación en Puerto Montt.— **El corresponsal.**

Senaduría unionista por Atacama

Ayer fuimos informados de que el candidato unionista a la senaduría por la provincia de Atacama, don Arturo Prat, habría renunciado ir a la lucha.

Se dispara contra candidatos aliancistas en Malleco

CURACAUTIN.—"La Nación".— Profunda indignación ha causado el ataque de que han sido objeto los candidatos aliancistas señores Cornelio Saavedra y Hernán Figueroa Anguita.

En circunstancias que viajaban en ferrocarril, entre las estaciones de Rariruca y Curacautín, se les disparó de balazos que, afortunadamente no dieron en el blanco, no habiendo por lo tanto, desgracias que lamentar.

Se temen represalias, dado el estado de exaltación de los ánimos.— **Corresponsal.**

Partido Radical

ASAMBLEA RADICAL DE SAN MIGUEL.— Se ha citado a sesión para el Domingo 24, a las 10 A. M., en Subercaseaux N.o 125.

ASAMBLEA RADICAL ENRIQUE MAC IVER.—De orden del presidente de esta Asamblea, se ha citado a sesión extraordinaria para el Domingo 24 del presente, con el objeto de hacer la proclamación de los candidatos a municipales de la comuna, señores Juan Beletti, Marcos A. Arriagada y Manuel Guerra.

Esta proclamación se llevará a efecto en San Pablo 5191, a las 3 de la tarde.

Partido Demócrata

AGRUPACION DEMOCRATA DE SANTIAGO

(Oficial)

Dando cumplimiento al acuerdo tomado en la asamblea del Viernes último mañana Lunes, desde las 5 de la tarde, hasta las 12 de la noche en forma reglamentaria, se llevará a efecto en la secretaría, 21 de Mayo 869, la votación interna entre los miembros de esta Agrupación, a fin de determinar el número de candidatos a Diputados que presentará esta Agrupación, en las elecciones generales del próximo Domingo.

COMITE PRO REELECCION A MUNICIPAL BERNARDO QUIROGA.— (Oficial.)— Se ha citado a junta general para hoy Domingo 24, a las 4 y media P. M., a todos los adherentes de la candidatura Quiroga, en el local del Centro Guerrilleros, calle Maestranza 567.

CENTRO DEMOCRATA "... TAS GONZALEZ".— Av. Matta 1045.— Hoy Domingo 24, a las ... M., habrá sesión ordinaria.

Aquiles Vergara Vicuña

CANDIDATO INDEPENDIENTE

A DIPUTADO POR SANTIAGO

Moralidad Administrativa. - Orden y Justicia Sociales. - Transformación de Santiago. - Fomento de los Deportes.

Se reciben adhesiones en la Secretaría Central:

Compañía 1065

donde se atenderá diariamente a los que quieran favorecer esta candidatura.

CASILLA 3163

LA LUCHA ELECTORAL EN VALDIVIA

EN LA UNION EL CANDIDATO Sr. YAÑEZ ES OBJETO DE INTUSIASTAS Y CARIÑOSAS MANIFESTACIONES

Resultado del acto de la constitución de las mesas receptoras de sufragios

DON LUIS MALAQUIAS CONCHA RENUNCIA SU CANDIDATURA A DIPUTADO, EN VISTA DE LOS ACUERDOS DEL DIRECTORIO DE SU PARTIDO

EL SEÑOR YAÑEZ EN LA UNION

LA UNION, 23.—"La Nación". —El Partido Liberal ha hecho al candidato a senador don Eliodoro Yáñez una cariñosa y entusiasta recepción. El señor Yáñez se aloja en las casas del acaudalado agricultor don Sandalio Vásquez.

El diario "La Razón" publica un largo artículo sobre la candidatura Yáñez y dice que bien había presentido ya ese periódico que la sola presencia del señor Yáñez en la Unión bastaría para retemplar el espíritu de los buenos elementos liberales, dejando así completamente asegurada la elección próxima. —Corresponsal.

LA CONSTITUCION DE LAS MESAS

VALDIVIA, 23.—"La Nación". —En la comuna de San José, donde hay mil seiscientos inscritos liberales, este partido obtuvo la presidencia de seis mesas, quedando dos solamente por constituirse y que también tendrán presidente liberal.

En Loncoche las mesas quedaron con dos presidentes radicales, un conservador y un balmacedista. En esta comuna hay 800 inscritos.

En la comuna de Gorbea, con 800 inscritos, resultaron elegidos tres presidentes radicales y un presidente y tres secretarios liberales.

En Coral la mesa se constituyó con un presidente liberal, quedando por constituirse otra mesa con presidente también liberal. Hay en esta comuna 455 inscritos.—Corresponsal.

PROCLAMACION DEL SEÑOR SALINAS EN PETRUFQUEN

VALDIVIA, 23.—"La Nación". —Los balmacedistas y conservadores de Pitrufquén proclamaron solemnemente la candidatura de don Alejandro Salinas. Asistió al acto el presidente del partido conservador don Ramón González; el vice-presidente señor Contreras, los directores señores Sepúlveda y Barrios y el presidente balmacedista señor Venegas. Concurrió, además, un numeroso público que aplaudió con entusiasmo al candidato señor Salinas.

El señor Salinas hizo uso de la palabra y explicó los acuerdos de la Unión Nacional, declarando su firme resolución de marchar con el candidato a senador señor Eliodoro Yáñez. Estas declaraciones merecieron numerosos aplausos.

Los balmacedistas proclamaron inmediatamente la candidatura del señor Yáñez, quien irá en todas las cédulas con el señor Salinas.—Corresponsal.

LA SITUACION EN GORBEA

VALDIVIA 23. — "La Nación". —Los balmacedistas y conservadores de Gorbea proclamarán mañana la candidatura a diputado de don Alejandro Salinas.

Entrevistado hoy el presidente del Partido Conservador de esa ciudad, señor Pascual Jofré, y el vice-presidente, señor Ismael Acuña, ambos declararon que los conservadores de Gorbea cumplirían fielmente los pactos suscritos, votando por el señor Salinas, cuyo compromiso con el señor Yáñez está en su conocimiento.

..Agregan que esperaban siempre instrucciones de la Dirección del Partido y que las acatarían, aún cuando no podían desconocer que la inmensa mayoría de los conservadores de Gorbea, y seguramente de la provincia entera, preferían al señor Yáñez antes que al señor Serrano.

Finalmente, dijeron que no estaban de acuerdo con la opinión de un grupo reducido de conservadores de Valdivia, que pretenden quebrantar y contrariar los acuerdos de la Unión Nacional. — El Corresponsal.

DON LUIS MALAQUIAS CONCHA RENUNCIA SU CANDIDATURA

VALDIVIA 33. — "La Nación". — Los conservadores y balmacedistas de Río Bueno proclamaron ayer la candidatura de don Alejandro Salinas a la diputación.

Los demócratas de Valdivia proclamarán mañana la candidatura del señor Cárdenas. Igualmente lo harán los de Quitratuhue y Lastarria.

...Don Luis Malaquías Concha publica hoy en la prensa su resolución de renunciar a la candidatura en vista de las resoluciones de la Dirección del Partido en orden a asegurar la diputación demócrata. — El Corresponsal.

LA ACTITUD DE LOS CONSERVADORES

VALDIVIA 23 — "La Nación". — El candidato a senador independiente señor Serrano, viéndose perdido en la próxima elección, ha buscado la ayuda de los conservadores de Valdivia para que lo salven de la catástrofe.

Debido a sus múltiples gestiones anoche se reunieron algunos conservadores y acordaron retirar su concurso al candidato señor Salinas, con el objeto de proclamar candidato propio, lo que importa para la Unión Nacional el mismo fracaso que en las elecciones pasadas, en las cuales se perdió el candidato señor Luis Urrutia por haberse lanzado don Antonio Cárdenas Soto como candidato conservadr.

El señor Cárdenas se desentiende así de las terminantes instrucciones de su partido, y falta a los compromisos contraídos con el candidato unionista señor Salinas.

Entre los elementos liberales democráticos unionistas la actitud de los conservadores de esta ciudad ha causado profunda indignación.

COMISION A VALDIVIA

Ayer se dirigió a Valdivia la comisión designada por el Directorio General Demócrata para que acompañase al candidato a diputado señor Nolasco Cárdenas y buscase el modo de arreglar las dificultades suscitadas dentro de la Asamblea con motivo del cumplimiento de los pactos electorales.

El señor Gustavo Chacón, que no pudo acompañar a la comisión por motivos de salud, dirigió a los presidentes de las Agrupaciones Demócratas de Pitrufquén, Gorbea y Loncoche, la siguiente circular telegráfica:

"Apelo a entusiasmo correligionarios salvar momentos difíciles nuestra causa; proclamando candidato senador Eliodoro Yáñez, diputado, Nolasco Cárdenas; así salvaremos prestigio y Alianza Liberal.

Caso no acepten cumplir pactos sírvase dar cuenta Asambleas renuncia hago cargo Director General.

Ruégoles contestarme resolución.

Unión y fraternidad. — GUSTAVO CHACON".

EN EL DIA DE AYER NO SE PRODUCE NOVEDAD ALGUNA EN LA SITUACION POLITICA

EN LOS CIRCULOS POLITICOS HAY CONFIANZA EN QUE EL AMBIENTE HABRA DE NORMALIZARSE, DANDO PASO A UNA SOLUCION QUE PONGA TERMINO AL ESTADO ACTUAL DE COSAS

Se nombran delegados del Gobierno para presidir las elecciones en Chiloé y en Curicó

La semana política se ha caracterizado por una intensa agitación que dominó en todos los círculos, primero, y por la calma absoluta que ha sobrevenido después. Es así como termina hoy en medio de un ambiente de tranquilidad, que hace suponer fundadamente que no está lejos llegar la solución satisfactoria que es esperada con vivo anhelo en todas las esferas políticas, así de la Unión Nacional como de la Alianza Liberal.

Los Ministros unionistas se manifiestan firmemente decididos a no cejar en sus últimos propósitos, manteniendo a todo trance la renuncia que presentaron de sus cargos de Secretarios de Estado. Por su parte, el jefe del Gabinete, señor José Maza, no ha exteriorizado ningún otro nuevo propósito que el que ya conocen nuestros lectores, o sea, el de continuar manteniéndose, también en forma inquebrantable, en su actitud de no volver a asumir dicho cargo hasta que no se despeje totalmente la atmósfera política.

En tal forma, las labores del Gabinete siguen siendo desempeñadas por los tres Ministros restantes, o sea los señores Labarca, Paredes y Brieba.

Tal es, resumiendo lo que ya hemos dicho en ediciones anteriores, la situación en que se encuentra actualmente el Gobierno.

Pero hay confianza en que el ambiente se normalice dentro de poco, dando paso, antes de la fecha de las elecciones, a una solución que ponga término en definitiva a las dificultades que promovieron la crisis del Ministerio Maza-Sánchez.

La situación de tranquilidad que ha dominado en los últimos días, reforzada con la actitud del Gobierno y de la Alianza que no han puesto obstáculos alguno a la remoción de Intendentes y al nombramiento de delegados que se trasladen a diversos puntos con el objeto de garantizar el correcto ejercicio de los derechos electorales, son indicio seguro de que los escollos que se opusieron en un principio han desaparecido o están próximos a desaparecer, con el fin exclusivo de dar cabida a la solución de concordia que anhela el país para el conflicto político.

No ha habido últimamente la mediación de nuevas gestiones que puedan considerarse amistosas o conciliadoras; pero, así y todo, existen fundadas esperanzas de que ellas se produzcan en el curso de la semana que se inicia, como consecuencia del estado de tranquilidad que preside los ánimos de todos los dirigentes políticos.

OTRO DELEGADO DEL GOBIERNO

Como complemento de las remociones y designaciones hechas anteriormente, en orden a dar a ambos bandos en lucha las seguridades de la más completa prescindencia electoral, ayer quedó tramitado un decreto por el cual se designa delegado del Gobierno para que se traslade a presenciar las elecciones en Chiloé, al coronel don Carlos Hinojosa.

INTENDENTE INTERINO Y COMANDANTE GENERAL DE ARMAS DE CURICO

Ha renunciado al cargo para el cual había sido designado el Intendente interino y Comandante General de Armas de Curicó, don Exequiel Fernández.

El Gobierno aceptó esta renuncia y designó en su reemplazo al Inspector de Oficinas Fiscales señor don Roberto Troncoso.

AYUDANTE DE LA INTENDENCIA DE LLANQUIHUE

Finalmente, el Gobierno ha creído oportuno designar un segundo funcionario militar para que acuda a Chiloé durante las elecciones, y al efecto, en la mañana de ayer dictó un decreto por el cual nombra ayudante de la Intendencia de esa provincia al capitán don Luis Vergara Blest.

Candidaturas a Diputados

DOMINGO DURAN. — SANTIAGO LABARCA L.

Invitan a las personas que desean adherirse a sus candidaturas, — y que no pertenezcan al Partido Radical, — a que pasen a dejar sus nombres y datos electorales en la Secretaría que han establecido en la

CALLE NUEVA YORK AL LLEGAR A DELICIAS

DE 10 A. M. A 12 M. Y DE 4 A 8 P. M.

LA DANZA DE LAS LIBELULAS
SAN PEDRO SE DIVIERTE
LA BOMBONERA DEL BOULEVARD

Y MUCHOS OTROS ESPLENDIDOS DISCOS DE BAILE Y SELECCIONES CANTADAS POR GRANDES ARTISTA, ACABAN DE LLEGAR Y PUEDE Ud. PASAR A ESCUCHARLOS CUANDO GUSTE A CUALQUIERA DE NUESTROS ESTABLECIMIENTOS

Damos a continuación una lista en que encontrará muchos discos que Ud. sin duda ha estado esperando:

N.o 73927 La Danza de las Libélulas, fox-trot; Dulce Carmen, Tango.
N.o 73182 San Pedro se Divierte Fox-trot; No Llores, Fox-trot.
N.o 77092 La Bombonera del Boulevard, Fox-trot; No hay que decir éso a las Mujeres, Fox-trot
N.o 73203 Muñequita, One-step; Fox-trot de La Mazurka Azul.
N.o 19064 Bajo la Doble Aguila, Marcha; Cadetes, Marcha.

LOS ULTIMOS TANGOS RECIBIDOS

N.o 73925 Cantando mis Penas.
N.o 73918 Punto Alto, Luz del Alba.
N.o 73916 La Tipa, Adoración.
N.o 73995 Piropos, Virginia
N.o 77022 Mujer, Los Picazos

SELECCIONES SELLO ROJO

N.o 66143 A la Orilla de un Palmar, Tito Schipa
N.o 87355 Mefistófeles, Ave Signor, Chaliapin.
N.o 66108 El Carro del Sol, Cristina Soro.
N.o 89126 Traviata, Parigi o cara, Bori y Mc. Cormack
N.o 89109 Mignon, Connais tu le pasa, Farrar y Kreisler

CURPHEY y Cía. Ltda.

SANTIAGO, Ahumada esquina Agustinas —:— VALPARAISO, Esmeralda 99, Blanco 637

SE PRODUCEN NUEVAS DIFICULTADES EN EL REPARTO Y DISTRIBUCION DE LOS UTILES ELECTORALES

EL PRESIDENTE DEL SENADO HABRIA OBLIGADO A ABANDONAR EL RECINTO DE LA CORPORACION AL ARCHIVERO DE LA CAMARA DE DIPUTADOS, QUIEN SE NEGO A ACATAR ESTA ORDEN POR ESTIMAR QUE SOLO AL PRESIDENTE DE LA CAMARA LE CORRESPONDE TOMAR CUALQUIERA DETERMINACION EN SU CONTRA

La Dirección de Correos devuelve nuevamente a la Secretaría del Senado los paquetes electorales para la comuna de Upeo

EL PRESIDENTE DEL SENADO OFICIA, CON ESTE MOTIVO, AL DIRECTOR DE CORREOS, QUIEN RESPONDE AL Sr. CLARO SOLAR EN OTRA COMUNICACION

Han continuado las dificultades suscitadas entre los presidentes de ambas Cámaras con motivo del reparto y distribución de los útiles electorales.

Ayer tarde se reunieron en la Cámara de Senadores los archiveros de esta corporación y de la Cámara de Diputados y acordaron enviar útiles electorales a algunas comunas de Buin, Maipo y Rancagua.

Poco después tomaba conocimiento de este hecho el presidente del Senado, Sr. Claro Solar, quien interrogó al archivero de la Cámara de Diputados, señor Pedro Valenzuela, acerca de la determinación que se había adoptado recientemente. El señor Valenzuela, por toda contestación, le expresó que esto se había hecho de común acuerdo entre él y el archivero de la Cámara Alta, señor Alfredo Silva, por lo cual estimaba que todo estaba ajustado a las prácticas legales.

Según se nos informa, el señor Claro Solar se manifestó visiblemente contrariado con esta determinación, que habría sido convenida por el señor Silva sin su autorización.

En la misma conversación el señor Claro habría pedido al señor Valenzuela que enviara útiles electorales a Vicuña, Casablanca, San Felipe y Ancud, a lo cual este funcionario se habría negado terminantemente por no tener para ello la necesaria autorización del presidente de la Cámara de Diputados.

En vista de lo anterior, el presidente del Senado obligó al señor Valenzuela a que abandonara el recinto de esta corporación, lo que no hizo el señor Valenzuela por estimar que es a su jefe el presidente de la Cámara de Diputados a quien corresponde tomar cualquier determinación en su contra.

EL ENVIO DE UTILES ELECTORALES A UPEO

Por instrucciones del señor Claro Solar, ayer fueron nuevamente enviados a la Dirección General de Correos los paquetes que contenían útiles electorales para la comuna de Upeo.

En la nota con que el Presidente del Senado acompañaba dichos paquetes, expresaría el señor Claro Solar que, como la Presidencia del Senado no ha dirigido comunicación alguna al señor Ministro del Interior, ni a la Dirección de Correos, relacionada con el envío de útiles electorales, le estimaría manifestarle si la Secretaría del Senado puede continuar o no aprovechando el servicio postal para sus comunicaciones, con entera libertad y sin que la Administración Principal de Correos de Santiago se permita entrar a calificarlas.

La Dirección de Correos contestó esta comunicación, manifestando que la Dirección de un servicio público tiene el deber imprescindible de cumplir las leyes y mandatos del Gobierno, y que de acuerdo con este criterio ha debido verse en la necesidad de devolver los útiles electorales destinados a Upeo.

Cita a continuación el artículo 14 de la Ley de Elecciones, que dice textualmente: "Una vez preparados los cuadernos, los presidentes y vice-presidentes de las Cámaras formarán de todos ellos el inventario que determina el inciso 2.o del artículo 53 (52) y en su oportunidad harán la distribución prudencial de cuadernos que indica el inciso 3.o del mismo artículo, remitiendo los de cada departamento en paquetes lacrados al Notario Conservador de Bienes Raíces respectivo, con una guía en que se expresará el contenido de cada paquete, con especificación de los cuadernos que se destinan a cada comuna del departamento, etc."

Agrega que el artículo 53 (52) en el acápite 3.o, corrobora la disposición anterior con los siguientes términos: "En los primeros cinco días de Enero de cada año, la Comisión de Presidentes determinará el número de cuadernos para registros que deben distribuirse en los distintos departamentos y los remitirá en paquetes lacrados al Notario Conservador de Bienes Raíces", etc.

Hace presente, además, que el Ministerio del Interior ha transcrito a la Dirección de Correos una nota del señor Presidente de la Cámara de Diputados, en que envía el diseño del timbre que debe servir a la Dirección para comprobar la autenticidad de la participación que en la orden de envío ha correspondido a esa autoridad, y en cumplimiento de ello, el Director de Correos no ha podido desentenderse de las prescripciones legales anteriormente citadas.

Para terminar, manifiesta que tanto la Dirección de Correos como el personal entero se esmerarán en todo caso en satisfacer los deseos del señor Presidente del Honorable Senado, dentro de las disposiciones de la ley y de los reglamentos.

Con la nota anterior, la Dirección de Correos devolvió nuevamente a la Presidencia del Senado los útiles electorales que iban destinados a la comuna de Upeo.

DON FERNANDO IRARRAZAVAL SE RETIRA DE LA LUCHA DEL ÑUBLE

EN SU REEMPLAZO, ACEPTA LA CANDIDATURA SENATORIAL POR TRES AÑOS, DON ALFREDO BARROS ERRAZURIZ

Desde hace días se ha venido hablando en los círculos políticos de un posible cambio de los candidatos unionistas que se presentan a la lucha eleccionaria por la senaduría de Ñuble.

Ayer en la mañana, fuimos informados de buena fuente, que el señor Fernando Irarrázaval se retiraría de la lucha, por esa senaduría y que en su reemplazo iría el Senador Alfredo Barros Errázuriz.

El señor Irarrázaval habría tomado esta resolución por no estar inscrito en los registros electorales.

En esta situación la campaña eleccionaria por la Senaduría de la provincia de Ñuble, quedaría entablada entre los señores Guillermo Subercaseaux y Guillermo Edwards, por el período de seis años y entre los señores Juan Serrano y Alfredo Barros Errázuriz, por el período de tres años.

LA SENADURIA ALIANCISTA POR TALCA

"TALCA.—"La Nación". — En el tren de las dos y media de la tarde llegó el candidato a senador de la Alianza Liberal por la provincia de Talca don Armando Jaramillo Valderrama, siendo esperado en la estación por un numeroso grupo de sus amigos políticos.

Inmediatamente de llegado se trasladó a la casa del diputado señor don Guillermo Holman, en donde celebró una extensa conferencia con los dirigentes aliancistas, durante la cual se dejaron terminados los preparativos para la próxima campaña eleccionaria.

El señor Jaramillo regresará por el nocturno de hoy a Santiago con el objeto de regresar a esta ciudad el Martes próximo para efectuar una jira a Curepto y los demás departamentos de la provincia.

Entrevisté al señor Jaramillo, quien me expresó que consideraba su triunfo completamente asegurado, pues ha salvado el único temor que abrigaba, o sea que la unión de los señores Parot y Opazo lo dejara sin las garantías suficientes en las mesas receptoras para que fueran respetados sus electores. Estos son tan numerosos, que estima que sobradamente podrá triunfar sin dificultad.—Corresponsal".

COMICIO DE AGRADECIMIENTO AL PRESIDENTE DE LA REPUBLICA

CHILLAN 23.—"La Nación".—Los obreros ferroviarios celebraron en la tarde de hoy un gran comicio público, para agradecer al Presidente de la República la designación reciente de consejeros de Ferrocarriles.

En la plaza pública hablaron los señores José Rojas, que abundó en elogios para el señor Alessandri; don Ramón Latorre, en representación de la Asamblea Radical; don Ramón Mendoza por los demócratas; don Luis Saavedra, por demócratas doctrinarios.

A petición de los manifestantes, hicieron uso también de la palabra los candidatos a senador don Guillermo Subercaseaux, y a diputado don Alejandro Greek Cross.

Finalmente, se leyeron las conclusiones del comicio, que fueron puestas en manos del Intendente de la provincia, para que éste, a su vez, las haga llegar a poder de S. E. —El corresponsal.

EL ROBO DE EXPEDIENTES DE RECLAMACIONES DE OSORNO

VALDIVIA 23.—"La Nación".—El Juez de Letras del departamento, señor Carlos Orrego Forest, inició ayer el sumario para investigar el robo de cuatro expedientes electorales en Osorno.

Esta sustracción privará del derecho de sufragar a cerca de dos mil partidarios del candidato señor Buschmann.

Se espera que el juez señor Orrego descubrirá a los autores o cómplices de este robo, que ha venido a echar un baldón ignominioso sobre el más alto tribunal de justicia de la región.—El corresponsal.

INFUNDAMENTO DE UN DENUNCIO

Santiago, a 23 de Febrero de 1924. —Señor Director:

En la Sección Política del diario de su dirección, se publica hoy un telegrama dirigido al señor senador don Ladislao Errázuriz en que se le anuncia el arribo a Malleco del inspector Finch, de la Sección de Seguridad con cuatro o cinco agentes más de esa repartición.

Para que usted pueda formarse concepto de la verdad de esa afirmación, le envío con esta carta al propio señor Finch, el que podrá asegurarle que tan errada es la noticia que a él se refiere como la que sostiene la salida de otros agentes para Malleco, u otro punto de la República con fines electorales.

Puedo asegurar a usted que la policía de mi mando cumple estrictamente con la orden de prescindencia electoral dada por el Gobierno y que cualquiera afirmación contraria es desprovista de verdad.

Agradeciendo de antemano la publicación de estas líneas queda de usted atento y S. S.—J. Bustamante.

Sta. SARA ESPINOSA PICA MONTERO, Sr. CARLOS IGLESIAS SAPIAINS

D. MANUEL GUZMAN MONTT. —Dolorosa impresión a causado en nuestros círculos sociales la noticia del sensible fallecimiento del distingudo caballero don Manuel

Guzman Montt, acaecido ayer en la capital.

El señor Guzmán, vastamente vinculado a nuestros círculos sociales, había logrado labrarse una situación de generales simpatías, teniendo para ello excepcionales prendas de carácter e inteligencia.

Sus funerales se efectuarán privadamente.

DOÑA EDUVIGIS BENAVENTE DE BENAVENTE. —En Longaví, en su hacienda "Las Rosas", ha fallecido esta respetable señora, rodeada de las atenciones y cariño de los suyos.

Muere la señora Benavente de Benavente a una edad avanzada y su fallecimiento enluta conocidos hogares de la capital.

RENOVACION DEL CUTIS POR ABSORCION

(Del "Woman's Magazine")

Si su cutis está desfigurado por manchas, palidez, barrillos, pecas, etc., de nada sirve que uste usted polvos, pinturas, cremas u otros ingredientes. Tales imperfecciones no desaparecerán, y con el uso de materias nocivas sólo conseguirá desfigurarse un poco más. Lo mejor es quitar el cutis mismo con todos sus defectos, y para ello basta comprar un poco de cera pura mercolizada que se extiende por el rostro todas las noches lo mismo que si fuera cold cream quitándola por la mañana con un poco de agua caliente. La cera mercolizada absorbe el velo mortecino en pequeñas partículas, de manera que nadie puede notar que está usted arreglándose la cara, a no ser por el resultado que es realmente maravilloso. No hay nada que se le parezca para conseguir un cutis lozano y hermoso.

Ayudante ingeniero civil

joven, necesítase para Valparaíso, que posea inglés y español, y que sea inteligente y preferiblemente diplomado.

Dirigirse por carta a
Casilla 1004 :-: Valparaíso

ECONOMICE DINERO

Haga limpiar su sombrero, sea de paño, paja, pita, hongo, etc., en nuestras Sombrererías. Garantizamos un trabajo esmerado, a precios módicos.

SOMBRERERIAS
"LE GRAND CHIC"
MAESTRANZA 642
San Pablo 2950, — Delicias 3439.
RAMON SALAS

PINTURA

muy superior y más barata que las mejores y conocidas, ofrecemos.

MERCERIA
AGUSTINAS

AHUMADA 42

TOS CONVULSIVA — BRONQUITIS
CATARROS
SE CURAN CON LA SENEGUINA DE DUMONT

Casas en Arriendo

RESIDENCIAS

RIQUELME.—A un paso de Delicias, espléndida residencia en altos, consta de 2 halls, salón, escritorio, comedor, boudoir, 7 dormitorios, 3 piezas de toillette, despensas cocina 2 piezas de servidumbre. CANON: $ 1.500.

DELICIAS.—Barrio alto, espléndida residencia altos, recién construida, consta de 2 halls, 2 salones, comedor, 2 escritorios, 6 dormitorios, 4 piezas de baño, 2 terrazas, despensa, cocina y piezas de servidumbre. CANON: $ 1.400.

COCHRANE.—Próxima a Delicias, buena residencia en altos, se encuentra en perfecto estado, consta de 10 piezas fuera de dependencias, toda comodidad y confort. CANON: $ 700.

ESPERANZA.—Manzana de la Caja Hipotecaria, propiedad en altos, recién construida, consta de 8 piezas fuera dependencias, toda comodidad y confort. CANON: $ 600.

GRAJALES.—Próxima a Avenida España, espléndida residencia en bajos, con jardín y árboles frutales, consta de 10 piezas fuera dependencias, toda comodidad y confort. CANON: $ 550.

SANTA ROSA.—Próxima a Delicias, buena residencia en bajos, consta de 12 piezas fuera dependencias, 2 patios, gas y luz eléctrica, toda comodidad y confort. CANON: $ 500.

ROSAS.—Esquina de Brasil, espléndida residencia de bajos y altos, consta de 10 piezas fuera dependencias, hall y patio, toda comodidad y confort. CANON: $ 500.

AV PROVIDENCIA. — Propiedad en altos, esquina, recién construida, consta de gran hall, 10 piezas fuera dependencias, toda comodidad y confort. CANON: $ 500.

SAN FRANCISCO.—Próxima Delicias, esquina, consta de 7 habitaciones fuera dependencias y galerías, toda comodidad y confort. CANON: $ 450.

COMPAÑIA.—En buena situación, casa esquina, edificio nuevo de cemento, consta de 6 piezas fuera dependencias, toda comodidad y confort CANON: $ 420.

CUETO.—En la mejor situación, propiedad en bajos consta de 7 piezas fuera dependencias, comodidad y confort. CANON: $ 350.

LIRA.—A un paso de Avenida Matte, propiedad en bajo, recién construida, consta de 8 piezas, luz eléctrica. CANON: $ 330.

ROSAS.—Esquina Brasil, propiedad en altos, consta de 6 piezas fuera dependencias, toda comodidad y confort. CANON: $ 350.

CUMMING.—En la mejor situación, propiedad en bajos, consta de 7 piezas fuera dependencias. CANON: $ 320.

TARAPACA.—Propiedad de altos y bajos, consta de 7 piezas fuera dependencias, toda comodidad. CANON: $ 350.

ESCANILLA.—En la mejor situación, propiedad en bajos, consta de 7 piezas fuera dependencias, toda comodidad. CANON: $ 350.

COMPAÑIA.—Propiedad en altos, esquina, recién edificada, consta de 7 piezas fuera dependencias, toda comodidad y confort. CANON: $ 330.

LIRA.—A un paso de Avenida Matta, propiedad de un piso, recién edificada, consta de 6 piezas, patio, luz eléctrica CANON: $ 300.

CUETO.—En buena situación, propiedad en altos, consta de 5 piezas, luz eléctrica. CANON: $ 200.

SOTOMAYOR.—Departamento casi esquina, consta de 4 piezas, luz eléctrica. CANON: $ 150.

MATRIMONIO CONCERTADO.—

Sta. MARY ZAÑARTU SANFUENTES, CUYO MATRIMONIO CON DON HERNAN CUEVAS IRARRAZAVAL HA QUEDADO CONCERTADO. HIZO LA VISITA DE ESTILO S. E. EL PRESIDENTE DE LA REPUBLICA

LA SEMANA ZAPALLARINA.—

En la mañana de anteayer se iniciaron en Zapallar las festividades de la semana zapallarina, que son ya tradicionales en nuestros círculos sociales.

Las reuniones sociales habidas este año, dejarán gratos recuerdos entre los veraneantes por su esplandidez y alegría. Haremos especial mención del paseo ofrecido a Aguas Claras por don Antonio Huneeus y señora Magdalena Valdés de Huneeus, el que revistió los caracteres de un gran acontecimiento social.

—Don Roberto Ossandón Guzmán, reunió a un grupo de sus relaciones a tomar onces en "Cachaguas", uno de los sitos más hermosos de los alrededores de Zapallar.

—Las señoritas Margarita y Catalina Hobbins Morton ofrecieron un dinner-blanc a un grupo íntimo de sus amistades.

El programa deportivo se desarrolló en la siguiente forma:

A las 8 A. M., Copa "Papudo", carrera de 100 metros de ensacados, ganada por Julio Ureta Valdés.

A las 8 1|2 A. M., Copa "Zapallar", carrera de 1,000 metros en burro, ganada por [illegible] Ugarte.

A las 9 se inician en el "Tennis Ossandón" dos grandes campeonatos de tennis.

Las pruebas eliminatorias jugadas dieron el triunfo a los señores Carlos Ossandón Guzmán, quien jugó contra don Alfredo Arrate, por el score 6-8, 6-4, 9-7, y don E. Schonher contra Oscar Obrecht por 7-5, 12-10, 7-5 y a la señorita Teresa Ossandón contra la señorita Elena Jenschke por el score 6-1, 6-4.

La señorita Victoria Pérez G., ganó a la señorita Gladys Foxley por 6-0, 6-3.

En el doble mixto ganó la pareja de la señorita Elena Jenschke con don Oscar Obrecht a la formada por la señorita Elena Concha Subercaseaux y don Carlos Ossandón por 6-2, 6-2.

Se siguió un single jugado entre los señores Roberto Ossandón y Carlos Salinas, en el que venció el señor Ossandón 6-3, 7-5.

Jugarán los finales entre señoritas, participando Victoria Pérez contra Teresa Ossandón, entre caballeros se eliminarán Harnecker con Ossandón y Ossandón contra Harris. Los vencedores jugarán la partida final.

En dobles jugarán Astaburuaga y Ossandón contra Condon y Band. En mixtos Elena Jenecke y Oscar Obretch contra Teresa Ossandón y Juan Eduardo Subercaseaux.

En las partidas del Viernes pasado triunfaron Ossandón sobre Astaburuaga; Harnecker y la pareja Condon-Band sobre Harris-Scomberg.

IN MEMORIAM.— En la Parroquia de Andacollo se celebrará el 26, a las 9 A. M., un funeral por el alma de don Benjamín Errázuriz L., gran benefactor de las obras patronales y parroquiales.

—Hoy Domingo 24 de Febrero, segundo aniversario del fallecimiento de la señora Margarita Pardo de González, se dirá una misa por el descanso de su alma en el Convento de los Capuchinos.

CAMBIO DE RESIDENCIA. — El señor Adolfo Weismann y familia han trasladado su residencia a la calle Carmen 542.

ALMUERZO. — Para el próximo Domingo se anuncia un almuerzo que ofrecerá en Zapallar a sus relaciones don Francisco de Borja Cifuentes y señora Victoria Garcés de Cifuentes en los comedores del Hotel Nacional.

Confianza Absoluta

merecen los Jarabes Medicinales preparados por el LABORATORIO LONDRES, pues no tienen rival ni en calidad ni en precios. Estos jarabes son exactamente dosificados y su preparación es tan esmerada que jamás fermentan, lo que no se puede decir de otros productos similares. Su precio, al alcance de ricos y pobres, los hacen los preferidos del público.

PIDALOS EN TODA BUENA BOTICA

LABORATORIO
LONDRES

Valparaíso.—Casilla 34.
Depósito en Santiago:
CARMEN 423. — Teléfono 81.

TEJIDOS A MAQUINA
LA SANTA LUCIA
Avisa a su distinguida clientela, que llegó
SEDA BOUCLE
en todos colores para trajes tejidos.
LA ULTIMA CREACION DE LA MODA
Gran surtido en trajes de lana y seda, paletós, casacas, etc.
GRAN VARIACION DE MODELOS
ALAMEDA 459.— TELEFONO 3229

A los que regresan del veraneo

Recomendamos el famoso DESMANCHADO SIN AGUA para sus ternos, trajes ricos de seda, lana y algodón, blusas, guantes piel, etc., que ejecuta a precios bajos, la

TINTORERIA EL ARTE

Cambiamos el color igualando muestra, a toda ropa delicada, entregándola lista para usarla, sin que pierda sus formas ni su tamaño.

AGUSTINAS 851, FRENTE AL TEMPLO SAN AGUSTIN Y DELICIAS 2192 (PORTAL)

LA PELETERIA
WASHINGTON
873 - Moneda - 873

Con el fin de corresponder a la amplísima acogida que ha encontrado en el mundo social, avisa que durante este mes aceptará hechuras y transformaciones de PIELES con sujeción estricta a los más acabados modelos europeos.

ESPECIALIDAD EN COMPOSTURAS A PRECIOS IRRISORIOS.

Venta de pieles con facilidades.

ISMAEL VICUÑA CORREA.—

Elcable nos ha transmitido últimamente, la noticia de la sensible muerte de este apreciado joven hijo de nuestro cónsul en Hamburgo señor Ismael Vicuña S., y de la señora María Teresa Correa de Vicuña. La muerte lo ha arrebatado trágicamente a sus padres cuando más esperanzas cifraban en él, pues a sus condi bondad e inteligencia agr de su gran carácter y ción para la lucha de la que estaba por recibir de ingeniero, después d terminado lucidamente e ra.

VIAJEROS Y VERANEANTES. —Pasan una temporada de veraneo en Llo-Lleo el señor Rafael Lagos O'Ryan, señora Mercedes de Lagos O'R. y sus hijos Osvaldo, Marta, Hernan, Alicia y Eliana M.

—Por el expreso de la tarde de ayer se ha dirigido a Valparaíso, el Edecán de la Presidencia, capitán don Pedro Alvarez.

—De Constitución han regresado los señores Gustavo Barros Róbinson, Guillermo Torres Rodríguez, Víctor Almarza Letelier, Aníbal Sánchez G. y Víctor Küpfer.

—Han regresado de Cartagena los señores Alfredo Manni, Juan Salinas y Vicente Rosa.

—Se encuentra veraneando en Cartagena el doctor Teodoro Leible Pastor.

—Han regresado de Llo-Lleo la señora Elisa Bernales de Durán y señorita Mercedes Durán Bernales.

—Del mismo punto ha regresado a San Bernardo el señor Julio Alarcón.

—Pasan la temporada de Verano en Cartagena la seño Black de Bezanilla e hij

—A Talca ha regresad ñorita Blanca Ramírez

—Regresó a Santiago el do García Collao.

Demuestre Ud. que pertenece al bello sexo borrando, con el
DEPILATORIO
del Dr. MARTINS
todo vestigio del repulsivo vello

MERCEDITAS UNDU ANINAT. — Hondo pes sado en nuestros círcul el fallecimiento de la

niñita Merceditas Undurr nat, hijita de don Doming rraga Fernández.

El fallecimiento de la ni durraga Aninat enluta pr hogares de la capital.

LECHE PARA FAMILIA

El Fundo Santa Elena, de "Lo Boza", contando en la con un aumento en su producción de leche, de la misma condiciones que antes, ofrece este artículo de primera necesidad familias de Santiago. Leche absolutamente pura y fresca, en la mañana, en tarros sellados. Las vacas muy sanas, tantemente a la tuberculina, y su alimentación especial y que hace constituir las características de esta leche:

1.º Muy alto el coeficiente en crema: 32 a 40 por ciento;

2.º La cantidad de caseína es la más baja conocida: menos que las leches comunes, lo que la hace ser muy cualquier estómago; y

3.º Su coeficiente en fosfato de cal vitalizado llega hasta por litro, en lugar de 1.6 gr. que contienen las otras. Esta ca evita que las personas, y sobre todo los niños, recurran a macias, detrás de neurosinas, tricalcinas, hipofosfitos, una palabra, todos aquellos medicamentos con base de fósforo tan usados para los niños en crecimiento, embarazadas, dentaduras, faltas de cal y por fin todos aquellos que necesitan neralizar su economía: v. gr.: tuberculosos y predispuestos.

Ordenes: HECTOR SOZA W., Casilla 2026, Santiago. Teléfono glés: Eenca, 14.

Aceite Español "Candado"
GARANTIZADO PURO DE OLIVA, ES EL MEJOR
BIEN ACREDITADO DURANTE 30 AÑOS
MERCERIA MATAS
Delicias 2780, Portal Edwards

No es ningun Misterio
Los cigarrillos
CAIRO
A 40 CENTAVOS, SON INSUPERABLES
El mejor
REGALO
LO HALLARAN EN SU EXCELENTE CALIDAD

LIGAS
PARIS
No Hay Contacto de Metal con la Piel.

Las Ligas PARIS aportan comodidad a la pierna y comodidad en general. Su calidad es siempre más alta que su precio. Al comprarlas pida claramente la marca PARIS

Elástico de 1¼ Pulgadas de Ancho

Agentes
Piazzi & Martí
Casilla 1109
Valparaíso.

FABRICANTES
A. STEIN & COMPANY.
Chicago, U.S.A. - New York, U.S.A.

MATINEE — A LAS 3 P. M. (Niños: $ 1.00)
Los emocionantes dramas de COW - BOYS

JUGANDOSE LAS VIDAS

Por EDMUNDO COBB, uno de los más famosos vaqueros, y "LA BRAVA JUANITA"

SPLENDID — HOY

6.30 Y 10.30 — ESTRENO DEL BELLISIMO Y EMOCIONANTE DRAMA pasional de gran lujo y extraño argumento, de THOS H. INCE

EL ESPEJO OSCURO

ULTIMA CREACION DE LA GRAN ACTRIZ PASIONAL — DOROTHY DALTON

PARAMOUNT. — Exclusividad Max Glücksmann.

HOY 5 P. M. HOY

La obra pasional de BALZAC:

Eugenia Grandet

Por ALICE TERRY y
Rodolfo Valentino

HOY, 9.30: JUGANDOSE LAS VIDAS.

ESPECIAL 6.30 Y NOCHE 9.30.— Funciones de moda.

POR QUE YERRAN LAS MUJERES

Regia creación de la elegante actriz
FLORENCE VIDOR

REPUBLICA TEATROS ALAMEDA

MATINEE A LAS 2.30.— Aventuras y risa:

Wallace Reid

en "ASALTANDO DILIGENCIAS",
y HAROLD LLOYD
en "EL PRINCIPE DE KAMAMA"

MATINEE A LAS 3.— Función doble:

Campeón, Marido y Cirujano

por el simpático Ben Turpin (EL TURNIO), y
LAS GARRAS DEL AGUILA
(1.o, 2.o y 3.o episodios)

ESPECIAL Y NOCHE.— Dos estrenos Dos

La Pérfida Miss Rewell

Drama pasional de gran lujo por la escultural y elegante actriz ALICE LAKE
y PIRULITA en la linda cómica PROPINAS

MUNDIAL

P. Almagro, Tel. Inglés 257 (Matadero. El cine predilecto de las familias

Doble funcion
PLATEA: $ 1.50

ESPECIAL 6.15 Y NOCHE 9.30. Doble función, grandiosa. Emoción, Lujo, Arte, Pasión y sensaciones

DIVORCIO A PLAZO FIJO

Maravilloso drama por la belleza CORINA GRIFFITH Tema: ¿Deben las mujeres casarse por amor o por interés?

— Y —

FRANCISCA BERTINI
en la más pasional de sus obras

MAGDALENA

Matinée doble a las 2. Risa y aventuras. Fin de LOS ARAÑAS NEGROS y DEFENDER MUJERES NO SIEMPRE ES PLEITO PERDIDO

Sta. MARIA TERESA HERNANDEZ M., CUYO MATRIMONIO CON DON ALIRO G. LOPEZ SAN ROMAN QUEDO CONCERTADO AYER

OPERACION.— Ayer fué operada en el Pensionado de San Borja la señora Aurora de Neff.

MATRIMONIOS—Hoy será bendecido en la Capilla de la Viñita, el matrimonio de la señorita Raquel Henríquez con el señor Francisco Plaza.

—Ayer se efectuó el matrimonio del señor Honoré Dupony Delord con la señorita Prosperina Reyes.

Tuvo a su cargo la ceremonia el Rvdo. Padre Rojas (Mercedario).

—Ayer se efectuó en la Parroquia de San Lázaro el matrimonio del señor Carlos Iglesias Saplains, con la señorita Sara Espinoza Pica Montero.

DON RAMON BALMACEDA.— Delicado de salud se encuentra el distinguido caballero don Ramón Balmaceda.

NACIMIENTOS.— Ha venido al mundo una hijita de don Isaac Necochea F. y de la señora Olga Vergara de Necochea.

—Ha nacido Gabriela Alicia, hijita de don Abelardo Urízar B. y de la señora Julia Lafourcade de Urízar.

Fábrica de Tejidos de Punto a Máquina

Trajes sastre, Paltoes, Paltocitos, en lana y seda, últimos modelos.
Se aceptan hechuras de medida. PRECIOS ECONOMICOS.

SAN ANTONIO 61

Peletería SAN ANTONIO

Surtido completo en Pieles confeccionadas. Paletoes, Capas, Echarpes. Creaciones de modelos parisienses.
Se transforman y se aceptan composturas. PRECIOS ECONOMICOS.

SAN ANTONIO 61

Sólo Faltan 8 días

Para la apertura de las nuevas Secciones de
CONFECCIONES
para Caballeros, Jóvenes, Niños y
SASTRERIA
sobre medida, en
LOS
Grandes Almacenes
DE
Emilio Delporte y Cía.
Bandera esquina Rosas

Consejos de la Comtesse Ivon

A LAS MADRES. — Cuán felices son las madres que pueden presentar con orgullo sus hijos robustos y sanos, debido a la buena alimentación El secreto de esos éxitos es que ellos o sus nodrizas usan el **Galegactol**, precioso y eficaz producto vegetal que prepara el **Laboratorio Chile, Avenida Ecuador 3575**, y que se vende en todas las buenas boticas.

PARA CONSERVAR LA VISTA. — Nunca debe dejarse pasar más tarde la consulta sobre cualquiera afección a los ojos o debilitamiento de la vista. Al contrario, debe irse inmediatamente al consultorio gratuito del **Instituto Optico de Rotter, Ahumada 264.**

EL MEJOR TONICO PARA EL ORGANISMO. — Las personas débiles, anémicas, neurasténicas convalecientes, necesitan un poderoso reconstituyente, cual es el **Cerebrol**, que estimula las funciones del corazón y del cerebro regulariza la digestión, desarrolla el apetito, reconstituye los tejidos y los huesos, da vigor, alegría y actividad y puede ser tomado por las personas más delicadas y los niños. Se vende en las **Droguerías importadoras y buenas boticas.**

¿ADIOS JUVENTUD? NO. — Una cabellera nevada es preciosa y produce un efecto de dignidad y nobleza; pero las canas más o menos numerosas, dan la impresión de vejez y de abandono; son el ¡Adiós, juventud!, tan doloroso, pero tan reparable y fácil de ocultar, usando la **Loción Sin San** que permite restaurar el cabello a su color primitivo, sin pintarlo, ni destruirlo, como ocurre con otras preparaciones venenosas, a lo cual debe la gran aceptación europea confirmado con los éxitos obtenidos por las personas que aquí lo han usado. Lo vende únicamente la **Casa Frap-mon, Pasaje Matte N.o 29.**

PARA CURAR LA TOS. —Los días calurosos y las noches tan frescas, casi heladas, producen una verdadera epidemia de tos que es preciso combatir desde el primer momento usando el **Anti-tox del Dr. Ritcher**, que encontrarán en la **Botica Gamboa, Portal Mac-Clure y Merced** y en todas las buenas boticas.

COLONIA IDEAL. — Se multiplican las marcas de Agua de Colonia y después de una vida más o menos efímera desaparecen; pero el **Agua de Colonia Ideal del Laboratorio Chile** sobrevive a todas y aumenta su producción con la demanda creciente, debido a sus cualidades y perfume incomparable, que cada día conquista nuevos adeptos que a su turno se transforman en propagandista después que la han probado.

¿QUE ES EL PLAQUE?. — Hay infinitas personas que se creen bien informadas y dicen disparates que hacen temblar la tierra. Así me ocurre con unas lectoras muy marisabidillas que protestan de mi recomendación en favor de los plaqués nacionales, porque este metal sólo se produce en Europa, ignorando que de Chile se mandan a Europa la mayor parte de sus metales, componentes, y allá los funden en ciertas proporciones para tener el plaqué y esto es hoy lo que se hace aquí en la Maestranza del Ejército y por eso el señor Gustavo Dueñas, **Alameda 1559, entre Manuel Rodríguez y San Martín**, puede vender tan barato toda clase de servicios de té, jarros para el agua, baldecitos para hielo, bomboneras, botellas para velador, portacubiertos, mantequilleras, etc. Recomendamos visitar esta casa.

SANA ALEGRIA. — Cuando se trata de organizar una fiesta bucólica, comida, lunch o pic-nic, junto con elegir los comestibles y viandas, surge la cuestión de proveerse de los vinos y licores adecuados que han de dar la nota de sana alegría. En tales casos— cuando se quiere tener lo mejor con el menor costo — no hay más que acudir a la **Botillería Moderna, Moñitas 864. Teléfono 2321. de don Guillermo Zerbi**, quien lo proveería de todos los vinos y licores nacionales y extranjeros desde el vino de familia, al aristocrático champagne.

COMTESSE IVON.

HOY Gran Baile

Instituto Bailes Salón, Independencia esquina Artesanos 999. Hoy inauguración de su espacioso salón. Excelente orquesta. Entrada: $ 2. Señoritas: no pagan.

Señora:

Está usted engordando demasiado y la amenaza la obesidad. Para adelgazar sin perjudicar la salud, tome usted diariamente dos PILDORAS de
Oxidothirine París

INSTITUTO
Pinochet Le-Brun
KINDERGARTEN (DOS SECCIONES)
I Preparatoria.
II Preparatoria.
III Preparatoria.
I Año de Humanidades.
II Año de Humanidades.
Internos, Medio-Pupilos, Externos.
Matrícula abierta.
HUERFANOS 1657

TRICOTEUSE
Novedad de media estación.
Trajes seda "Bucle".
Tejidos a máquina.
7.— SAN DIEGO.—

Gran Club de Loza Inglesa Fina
SEMI PORCELANA PARA 18 PERSONAS
SUSCRIBASE EN EL CLUB N.o 3.
Quedan muy pocos números disponibles en este Club

En el 34.o sorteo del Club N.o 1, salió favorecido el N.o 95, del señor Harry Elmo Moraga, Casilla 28, de Putaendo.
En el 22.o sorteo del Club N.o 2, salió favorecido el N.o 43, de la señora Julia L. de Urízar, Valparaíso 1070, de Santiago.
Corresponde pagar a los señores socios la 35.a y 23.a cuotas, respectivamente.
Solicite prospectos y detalles.
BANDERA 160.— CASILLA 2859.— SANTIAGO
MARCOS BAND

ALIMENTO MEYER
ES EL MEJOR para NIÑOS y ENFERMOS

Teatro Santiago

LAS TRES FUNCIONES DE HOY

Ante buena concurrencia se hicieron ayer las dos funciones que ofreció en este teatro la compañía que dirige la aplaudida soubrette Inés Berutti. En la vermouth se puso, "Revista de revistas" el agradable divertissement que con tanto acierto pone el conjunto de Inés Berutti, y en la que se destaca una presentación brillante y lujosa. Esta misma obra será la que suba esta noche en la nocturna.

En matinée se pondrá "La mazurka azul", la hermosa opereta que se presta especialmente para los artistas del elenco de este conjunto. El rol principal estará a cargo de Aurora Ferrández, e intervienen en el reparto Angela Torrijos y señora Lloret, y los señores Gozálvez, Sanchiz, Albadalejo, Carrasco y Rojas.

En la especial subirá a escena por última vez: "La princesa de las Czardas", la celebrada partitura de Kallman, que es uno de los mejores éxitos de esta compañía y en especial de Inés Berutti, que crea el personaje central con sobriedad, elegancia y emoción. En la interpretación descuellan además la señora Lloret y los señores Gozálvez, Sánchiz, Albadalejo y Carrasco.

—Mañana, en la nocturna se efectuará un festival en celebración de las bodas de plata de "Revista de revistas", obra que ha constituído un simpático éxito para la compañía. Se desarrollará un programa interesante.

El Martes será el beneficio de Inés Berutti

Verdadero interés ha despertado el anuncio de la función de gala en honor de Inés Berutti, que se verificará pasado mañana Martes en el Santiago. La gentil soubrette que es sin disputa una de las artistas que con mayor facilidad se haya conquistado nuestro público, ha sabido hacerse querer de los aficionados al buen teatro de opereta, y es así como cada una de sus temporadas en Chile, constituyen verdaderas jiras de triunfos y éxitos.

El significado de una velada en homenaje a Inés Berutti, no es sólo la manifestación de admiración a la artista, sino que también indica la adhesión a una empresa artística que se ha esforzado en todo momento por ofrecer espectáculos novedosos y que no ha omitido gastos ni actividades con tal de hacerlo en forma brillante y lujosa.

Inés Berutti ha escogido para su fiesta de honor, la célebre opereta de Lehar: "La danza de las libélulas", obra que encuadra en forma especial con sus facultades y en cuyo éxito tiene también gran participación la aplaudida soubrette.

Las localidades para esta fiesta están ya en venta en la boletería del Santiago.

Un programa novedoso de concierto completará el espectáculo de la noche del Martes.

Figuras de la Compañía Cordero

El Viernes próximo se efectuará en el Teatro Santiago, impostergablemente, el debut de la compañía de dramas y comedias Andrés Cordero.

Ya nos hemos ocupado en otras ocasiones de recordar la actuación brillante que en todos los escenarios de España y América ha tenido la primera actriz señora Concepción Giona, por lo que ahora daremos algunas referencias de otras de las partes que integran este conjunto.

Así, vamos a referirnos al actor Juan Córdova, que figura en el elenco como galán joven.

Córdova, es un actor que, aunque iniciado hace poco en los achaques escénicos, ha demostrado buenas condiciones, pues posee una dicción correcta y sabe matizar las frases, haciéndolas agradables. Es muy joven y tiene condiciones de gran simpatía. Estos son, al menos, las referencias que sacamos de las crónicas de España, donde Córdova acaba de embarcarse para ingresar al conjunto que encabeza Juan Domenech, como director.

Dejando para otra oportunidad la tarea de referirnos a las demás primeras partes, diremos ahora que el repertorio, como se ha visto por la lista de obras que hemos dado a conocer, es escogida, pues abarca las mejores producciones del teatro clásico y moderno en los géneros dramático y de comedia.

El debut se efectuará como decimos en el teatro de la calle Merced el Viernes venidero.

Compañía Bertini-Gioana

A fines de la semana entrante, llegará a esta capital, la notable compañía de opereta italiana Bertini-Giona, para iniciar pronto en La Comedia, una temporada que ha de resultar de todo interés, pues los componentes artísticos que la forman y el repertorio variado e interesante que llevará a la escena, así lo hacen suponer.

La presentación de esta compañía es esperada con entusiasmo por los aficionados, que ven en este debut la oportunidad de unas veladas llenas de alegría y novedad.

Estrella Irú debutará el Jueves 28 en el Unión Central

Estrella Yrú, la buena coupletista, debutará en el Teatro Unión Central el Jueves 28 del presente.

La Yrú reune las condiciones necesarias en su arte, las que la han hecho acreedora a los triunfos, en su jira por Argentina Montevideo y otros importantes países que ha visitado.

Su actuación en uno de nuestros teatros, está fresca aún, pues obtuvo bastante éxito.

Su debut, como decimos, se efectuará el Jueves 28 próximo en el Teatro Unión Central.

Primer concierto matinal por el Orfeó Catalá en la Sala Imperio

Hoy Domingo 24 de 11 a 12 A. M., será inaugurada la serie de grandes conciertos matinales que este disciplinado conjunto coral se propone llevar a efecto, uno cada mes.

Un hermoso programa compuesto de 8 escogidas piezas se ha terminado de ensayar, a fin de hacer la presentación anunciada.

A juzgar por conciertos anteriores que hemos oído al "Catalá", el último de ellos en el Esmeralda, es indudable el éxito que han de obtener esta clase de audiciones, que tienen el doble mérito, la mayoría de ellas, de ser cantadas a 4 ó más voces solas, es decir, sin ningún acompañamiento orquestal.

Además, tres piezas especiales serán acompañadas por una gran orquesta compuesta de 20 profesores, tomando parte en dichas canciones, en consecuencia, más de 100 ejecutantes.

Las localidades ya están a la venta en la boletería del teatro, y su precio es de $ 3 por platea y tertulia y $ 20 los palcos con 4 entradas.

En la noche se pone "La Condesa Bailarina", en el Coliseo

Con bastante éxito trabajó anoche en el Coliseo Nacional la Compañía Iletes-Jarque con la popular opereta de Lehar, "La Danza de las Libélulas", o que ha venido a corroborar una vez más los buenos antecedentes de que goza esta Compañía como conjunto bien disciplinado y de mérito.

Aurora Cortadellas, la simpática soubrette, salió airosa de su rol de Tutú Gratin.

Blanca Larini, obligó al público a aplaudirla por la distinción y elegancia de su trabajo.

Gironella, Retes y Jarque se lucieron en sus respectivos papeles.

—Hoy en matinée se repetirá por tercera vez y a pedido de numerosas familias, la celebrada zarzuela "Los Molinos Cantan". En la vermouth se repite la zarzuela "El Rey que rabió". En la noche, por última vez, subirá a escena la celebrada opereta de Stolz "La Condesa Bailarina".

—Para mañana anuncia esta Compañía un estreno interesante: "La Mascotita".

En vermouth va "La Malquerida", en el Unión Central

Con "La República de la broma", el último estreno en su temporada, la Compañía Recabarren-Lillo ha logrado un buen éxito artístico.

Aunque la obra no tiene un gran valor teatral, ha gustado bastante al numeroso público que ha logrado verla. En parte, el éxito de esta obra se justifica, pues en cada una de sus escenas, hay motivo interesante de comicidad, de la que se aprovechan sus intérpretes para lucir sus buenas dotes artísticas.

—En la matinée de hoy se repite esta obra; en la noche va por última vez "La República de la broma".

En la sección vermouth se representará el grandioso drama de don Jacinto Benavente, "La Malquerida", obra en la que el conjunto Recabarren-Lillo tiene una buena actuación, de la que se destaca Haydée Recabarren, en el difícil rol de Raimunda.

El beneficio de Chico de la Peña y La Mendoza, con "Los Intereses Creados"

Mañana termina su temporada en el Unión Central la Compañía de Comedias Recabarren-Lillo, conjunto que ha obtenido una serie de triunfos artísticos, con las escogidas obras de su repertorio.

Toda, pues, mañana, con la última función de despedida de esta Compañía, el beneficio a dos de las más simpáticas figuras de su elenco, Nolberto Chico de la Peña, primer actor y director; y la primera actriz cómica, señora Aurora Mendoza, artista que ha puesto de relieve sus indiscutibles condiciones artísticas.

La velada de mañana tendrá un doble carácter de interés, pues, además de ser el beneficio de estos buenos artistas, se ha elegido para esta función una de las obras de mayor éxito artístico, la del gran dramaturgo español don Jacinto Benavente: "Los Intereses Creados".

Deseamos a esta velada todo el éxito que sus beneficiados merecen.

NOTICIAS CINEMATOGRAFICAS

SPLENDID

Hoy estrena: "El espejo oscuro", por Dorothy Dalton.—De gran atracción son los programas que ofrece el Splendid en sus diferentes funciones de hoy Domingo.

En la especial, a las 6.30 P. M. y segunda sección de la noche, a las 10.30, se estrenará en Chile la bella producción del famoso director americano Thos H. Ince, obra editada por la gran manufactura americana de crédito inmenso, la Paramount, y titulada: "El espejo oscuro", emocionante y original drama pasional, obra de gran lujo y exquisito arte, cuyo argumento está basado en la historia de los acontecimientos extraños que suceden a una niña de sociedad, que se ve de continuo mezclada en raros asuntos de los que ella es inocente, pero que parecen ejecutados claramente por ella, sin que ni su novio ni la muchacha se explique el motivo de estos asuntos misteriosos que acarrean molestias y más molestias a la niña y a los que la rodean. Todos estos sucesos, llegan al colmo, cuando un apache de aspecto feroz, la ve en la calle un día, la sigue y a viva fuerza se introduce a su casa, donde la interroga como si fuera su amante de los motivos porque le ha ocultado sus riquezas y a la vez la amenaza de muerte si sabe que ha visto nuevamente a su novio...

En la matinée, a las 3.30 P. M. se exhiben dos cintas de aventuras entre cow boys que son las que mayor atracción tienen entre el público que asiste a esta funcion, son el drama del Far-West, titulado: "Los dueños de la llanura", basado en las luchas que han debido sostener entre sí los cow boys por la posesión de las ricas llanuras del Oeste. Crea el rol principal el gran actor y vaquero Edmundo W. Cobb, quien realiza notables y temerarias proezas cow boyescas, figurando además algunas interesantes domas de potros chúcaros y rodeos. La otra vista es "La brava Juanita" y es un drama emocionante basado en la historia verdadera de una de las mujeres más valientes que hayan vivido en el Oeste y cuya fama aún dura. Beatriz Michelena interpreta esta obra.

En la Sección Selecta, a las 5 P. M., se exhibe por última vez en Chile, la obra pasional de Honorato Balzac: "Eugenia Grandet", creación de Agnes Ayres y Rodolfo de Valentino. En la primera de la noche, "Jugándose las vidas".

ALHAMBRA Y VICTORIA

Las tres funciones de hoy.—Con programa doble realizarán hoy estos cines la matinée: ofrecerán la comedia de la Goldwyn Picture, titulada: "Reemplazando a Romeo", cuyo rol protagonista corre a cargo de Will Rogers, secundado por Sylvia Breamer. A continuación va "El oro del Caribe", drama de aventuras desarrolladas en el fondo del mar.

En las funciones especial y nocturna, dará a conocer la producción titulada "La duquesa difamada", cinta cuyo argumento presenta una trama de alta trascendencia social. El rol protagonista es desempeñado por Alice Joyce.

IMPERIO: MARTES:

EL CONDE DE ESSEX

Páginas de la historia de Inglaterra.

(UNA SOLA FUNCION)

T. FRANKLIN - HOY - ESPECIAL Y NOCHE

EL TRAGICO JAPONES SESSUE HAYAKAWA PRESENTA SU MEJOR CREACION:

LA PRESA DEL DIABLO

ESPECIAL

En doble programa, con los primeros episodios de la serie Universal:

LAS GARRAS DEL AGUILA

NOCHE

Acompaña a "La presa del Diablo", la producción RIALTO:

LA VORAGINE

MATINEE A LAS 2.30: Richard Talmadge en "Amarrate los pantalones"; Cayena en "El Galope", la 4.a función de la serie "Una aventura peligrosa" y la mejor cómica del glotón Buddy.

CALIDAD
VARIEDAD
MORALIDAD
Son las característi-
cas de los espectácu-
los de AURELIO VA-
LENZUELA B. y Cía

Setiembre y Esmeralda

HOY
Vermouth y noche:
PLATEA: $ 2.50

Además: Noticiero Universal y "Adiós, Sultán"

El Fruto Prohibido

La más suntuosa y bella producción Paramount de Cecil de Mille. Interpretación a cargo de AGNES AYRES, CATALINA WILLIAM Y FORREST STANLEY. La romántica novela de una costurera casada con un canalla y de la cual se enamoró un millonario

El fruto prohibido es la mujer del prójimo; pero si el dueño no sabe apreciar lo que tiene, si el marido ultraja y explota a la mujer, ¿debe ella renunciar a su derecho al amor y a la felicidad con otro hombre bueno, que la ame de verdad?

MARTES:

LA REINA VIRGEN

Isabel de Inglaterra, en sus amores con

"EL CONDE DE ESSEX"

Drama histórico en una sola función.

IMPERIO

SALA IMPERIO

Las tres grandes funciones de hoy en este cine social.—La matinée que para hoy anuncia la Sala Imperio, será de gran espectáculo, comprendiendo dos horas y media de duración. Consta el programa de tres películas, de las que dos son de alta comicidad: "Somos como hermanas", que relata la vida en un orfelinato americano, con las picardías y gracias de las criaturas abandonadas de la suerte y algunas notas de gran emoción y ternura que conmueven; luego, "Vegestorium Sanatorium", creación de Harold Lloyd y Bebé Daniels y Cachivache. Además, un espectáculo de aventuras de género dramático al aire libre, boxeo, equitación, proezas de cow-boys, etc. Esta es la cinta titulada "Cuatro corazones", base del programa diurno, interpretada por Dick Hatton.

Las funciones de las 6.30 y de las 9.30 ofrecerán el estreno de la cinta de asuntos sociales, titulada "Dijiste que me amabas", obra de emocionante argumento, y de complicaciones sentimentales, en que Corina Griffith interpreta con rara comprensión los sentimientos del corazón y del espíritu femeninos. Ligada a esta obra, en calidad de extra va la película de actualidades mundiales Pathé News 94-95 que comprende, entre otras atracciones, las siguientes: El sepelio de Mr. Andrew Bonnard en la Abadía de Westminster; El nuevo Presidente de la China; Un aeroplano de cinco pisos accionado por motor humano. Suspensión de hostilidades en Munich. El Príncipe Ruperto de Baviera ídolo de los monarquistas bávaros. En Louisville, el crack del mundo Zev, pelea 30.000 dólares y la gloria con su reciente vencedor "In Memoriam"; Un ganador por un cuarto de nariz: Zev, que lleva ganados 256.073 dólares; Southampton recibe a Mr. Lloyd George a su regreso de América; El hombre más grande del mundo se manda hacer un traje; Los apuros de un sastre; El zapato del gigante, etc., etc.

SANTA LUCIA

"El sexo exquisito".— Drama protagonizado por Marión Davis, va hoy en nocturna.

En la tarde gran baile a orquesta y banda.

Mañana "Rosa de la muerte".

SETIEMBRE Y ESMERALDA

Novedosos son los programas que para hoy anuncian los dos principales cines de la sociedad Aurelio Valenzuela B. y Cía. Son sus espectáculos formados con películas escogidas de varias marcas.

La matinée es un verdadero paraíso para el mundo infantil. Empezaremos por citar el sorteo de 200 tarjetas postales de Hoot Gibson Luisa Lorraine y William Duncan, que serán sorteadas entre los penecas. Son de las mismas que se venden a 50 centavos cada una. Se recomienda a los niños no perder el talón numerado del boleto.

El programa de esta matinée es triple. Está formado por la primera función de la serie Universal "Las garras del águila", por el aviador Al Wilson, y por el atleta olímpico americano Fred Thomson. Hay en ella increíbles proezas de acrobacia aérea. Además, se darán el drama de aventuras "A Dios rogando y con el mazo dando", por Farn Mayo y Harry Carter, y por la comedia "¡Adiós, sultán!", por Billy Engel.

En las funciones de vermouth y nocturna se reestrenará la producción Paramount de Cecil de Mille, "El fruto prohibido", interpretada por Agnes Ayres, Catalina Williams, Forrest Stanley y Teodoro Roberts. Es una obra que vale mucho, por su sentido argumento. Es la historia de las mujeres ultrajadas por un marido canalla y que reclaman su derecho al amor y a la felicidad, cuando encuentran un hombre verdaderamente bueno y que las ama de verdad.

Además de esta producción, se estrenará el Semanario Universal 78, con informaciones en las cuales aparece Mr. Denby, Secretario de Marina de Estados Unidos, que acaba de renunciar. Hay también informaciones sobre los destróyers varados hace poco en California, y sobre destrucción de grandes buques de guerra que han quedado anticuados. Finalmente, se estrenará la comedia "Adiós, sultan", por el bufo Billy Engel.

En selecta, a las 4.30, en el Esmeralda, se exhibirá "Heliotropo", cuya repetición ha sido solicitada por numerosas familias.

BRASIL

"La cautiva del caudillo moro" (The sheik), la producción Paramounth por Rodolfo Valentino, y Agnes Ayres, se reestrenará en las funciones de vermouth y nocturna de hoy en el Teatro Brasil.

En la matinée a las 2.30 se da un programa variado, formado por el final de la serie "Aventura peligrosa" y un programa bufo compuesto de cuatro comedias.

DIECIOCHO

Tres funciones presenta este cine para hoy. En matinée va el estreno Paramount, de aventuras, titulado: "La casa del silencio", Interpretación de Wallace Reid, y Ana Litle. Además: las cómicas Mack Sennet, "Derecho de juventud y veraneo", por el Ogro y Chicas Atléticas. En las secciones de tarde y noche estreno de la película social: "El amor de la muerte" o "El rastro perseguidor" interpretada por Bert Litell. Mañana estreno: "Un yanqui en los Balkanes", por William Desmond.

MATINEE-Hoy

SETIEMBRE
—Y—
ESMERALDA

SETIEMBRE, a las 2.30
ESMERALDA, a las 3
Niños a platea: $ 0.80

SORTEO DE 200 POSTALES FOTOGRAFICAS DE LUISA LORRAINE, HOOT GIBSON Y WILLIAM DUNCAN

Estreno en matinée de la 1.a función de la linda serie

LAS GARRAS DEL AGUILA

Por el atleta FRED THOMPSON y el aviador AL WILSON

Estupendas proezas de acrobacia aérea, box y lucha

A Dios rogando y con el mazo dando

POR FRANK MAYO Y HARRY CARTER

"ADIOS SULTAN", cómica super chaplinesca

ESMERALDA, Selecta a las 4.30: HELIOTROPO

INDEPENDENCIA

Hoy estrena "El expreso del amor" y "El mayor derecho".—Dos películas serán estrenadas tanto en la especial como en la función nocturna de doy Domingo, de este cine, y son el romance de amor y de aventuras que refiere las hazañas heroicas de un ingeniero de ferrocarriles que guió un tren en medio de la más espantosa de las tormentas, titulado "El expreso del amor", obra en la que hace su última y mejor creación Wallace Reid, secundado por Agnes Ayres, inolvidable protagonista de "La cautiva del caudillo moro". La otra obra es un intenso drama pasional, desarrollado en los cabarets y lugares de entretenimiento nocturno de Nueva York, titulado "El mayor derecho", cuyo argumento demuestra que todo se podrá arrebatar a una mujer, menos el cariño de sus hijos. Alice Lake realiza una admirable creación artística en el rol principal.

En la matinée a las 3 P. M., se exhiben el drama de cow-boys, argumento basado en la vida de un muchacho, cuya única aspiración es la de vengar la muerte de su padre asesinado por un bandido a su vista, cuando él era muy joven, titulado "El Hamlet del Far West", creación de William Desmond, secundado por la cow-girl Margarita de la Motte. La otra cinta de la matinée es el drama desarrollado en el barrio chino de Nueva York, y cuyo argumento presenta los actos heroicos de la policía neoyorkina, titulado "La ronda de media noche", creación de Rosemary Theby.

FRANKLIN

"La presa del diablo", por el trágico japonés Sessue Hayacawa. — Para las funciones de especial y noche anuncia hoy este teatro un atrayente programa doble, cuyo principal atractivo es la última creación del trágico japonés Sessue Hayacawa, "La presa del diablo", acompañada en la función de tarde, con los primeros episodios de la serie "Las garras del águila" y en la nocturna, con la producción Rialto titulada: "La Vorágine".

Para la matinée de las 2.30 anuncia la 4.a función de "Una aventura peligrosa", Richard Talmadge en "Amárrate los pantalones", "El galope", por Cayena y como fin de fiesta una cinta cómica por el popular Buddi Messiger.

POLITEAMA

"La culpa fué de aquel maldito tango".— Título del drama pasional, que se estrena hoy en las funciones de la tarde y noche. Una obra que es una alerta para los padres de familia, y que les muestra el verdadero resultado de la concurrencia de sus hijas a los sitios filarmónicos. Creación de Lillian Cook. En la selecta de las cinco se reprisa: "Jugándose la vida", drama de aventuras. El matinée triple de hoy: "El oso fantasma", penúltima función, series 10, 11 y 12 "Las dos rivales", la suprema creación de Mabel Normand, y la cómica: "Broadway arriba, Broadway abajo", por Harold Lloyd.

NOVEDADES

"La pecadora".— En la función de la matinée de hoy, presenta los episodios finales de la serial de misterios y aventuras, "El mar de oro" o "Los arañas negros", las últimas aventuras de la sociedad de la "Araña". A continuación da a conocer el drama en 5 actos interpretado por Jorge Larkin, titulado: "La República" drama de aventuras. En las secciones de especial y noche, estrena el film americano: "La pecadora", creación de Paulina Starke. Hondo poema de emoción, basado en la historia de las Magdalenas que pecan por amor.

REPUBLICA

Este teatro presenta hoy en matinée a Harold Lloyd, en la graciosa cinta "El príncipe de Kamama" en cuya creación es secundado por Maldred Davies y Harry Pollard (Cachivache). Además, va "La flor de la montaña", novela dramática de aventuras interpretada por Wallace Reid. En especial y nocturna estrenará "Por qué yerran las mujeres", creación de Florence Vidor y Monte Bleu.

ATENAS

Cuatro funciones.—Cuatro funciones dará hoy este teatro. En matinée va "Cazando el perro lobo", drama de aventuras desarrollado en las estepas nevadas del Canadá. En la tanda selecta ofrecerá "El hado fatal", comedia dramática interpretada por Bessie Barriscale. En las secciones especial y nocturna estrenará "Venganza de mujer", drama de fuerte argumento, cuyo desarrollo impide la asistencia de señoritas y menores de edad.

MUNDIAL

"Divorcio a plazo fijo", por Corina Griffith, y "Magdalena", por la Bertini".—Doble programa ofrece hoy este teatro. Consta de las películas "Divorcio a plazo fijo", maravilloso drama de lujo y arte en el que la protagonista pregunta, ¿Deben las mujeres casarse por amor... o por interés? y Francisca Bertini en la más pasional de sus creaciones, "Magdalena". Para la matinée anuncia una función doble de gran sensación; el final de la serial "Los arañas negros", y la película cómica de luchas y emociones, "Defender mujeres no es siempre pleito perdido".

ODEON

Las funciones de hoy.—Esta sala anuncia hoy tres funciones. Matinée a las 2 1|2, con el estreno de la última función de la serial "El oso fantasma" y la película de aventuras "Un cow-boy en México", creación de William Desmond. En las funciones de especial y noche irá el estreno de "El corazón de una niña", dolorosa interpretación de la trágica Alla Nazinova, "Internado de señoritas", es la cómica que completará todas estas funciones. En ella actúan más de 300 chicas atléticas, en trajes de baño.

DELICIAS

Anuncia hoy cinco películas, las que se dan en la siguiente forma: el final de "Aventura peligrosa" y el final de "El mar de oro", en la matinée. La especial, "Por qué yerran las mujeres". Va también en esta sección la primera parte de "Las garras del águila", nueva serial de aventuras. En la nocturna, se da "Por qué yerran las mujeres" y "El demonio de la velocidad", por Tom Mix.

ALAMEDA

Sus tres funciones.—El Turnio trabajará en la matinée de hoy, en una de sus interesantes cómicas, "Campeón, marido y cirujano". Junto con esta pieza va la presentación de "Las garras del águila". Para la especial se consulta la comedia dramática interpretada por Alice Lake, "Pérfida". En la noche se da esta misma cinta, junto con "Propinas", por Pirulita.

PROVIDENCIA

Hoy en matinée va la cuarta función de la interesante serial de aventuras de la Universal Picture titulada "Aventura peligrosa". En especial y nocturna reaparecerá Florencia Tixon, en la atractiva comedia social titulada "Las elegidas de los hombres". Es secundada por E. K. Lincoln.

TEATRO SANTIAGO

EMPRESA ERNESTO BOUQUET
Compañía Española de Operetas y Revistas Inés Berutti
HOY Domingo 24 de Febrero HOY
Ultima matinée de la Compañía, a las 3.15.
"LA MAZURKA AZUL"
Vermouth, a las 6.15. Exito.
LA PRINCESA DE LAS CZARDAS
Noche, a las 9.15. Sigue el éxito:
MAÑANITA DE SOL
REVISTA DE REVISTAS
Martes: Beneficio de Inés Berutti.
Ultimas funciones de la Compañía.

TEATRO AMERICAN CINEMA

Cía. Vaudevilles "MARTAL"
HOY. Dos últimas funciones. Hoy
Vermouth, 6.30 P. M.:

La Garra

Noche, 9.30:
LA OCTAVA MUJER DE BARBA AZUL
PLATEA: 3 pesos.

MINERVA

Tres funciones ofrece hoy este cine.

En matinée triple, se pasará el final de la aplaudida serie "Una aventura peligrosa" y "El demonio de la velocidad", por Tom Mix. Además, se dará una película cómica Universal.

En especial y noche, un triple programa de cine y variedades: "A trompada limpia", por William Desmond, película de aventuras. El estreno "Las dos rivales", por Mabel Normand, obra en la que se asiste a divertidas riñas de gallos, carreras vertiginosas, raptos, percusiones, y el notable concertista de guitarra Hawayana, José Rodríguez, que ofrecerá los mejores números de su repertorio.

AVENIDA

Ricotti y Eugenia Grandet. — Cuatro funciones ofrece hoy este cine. En matinée va la primera función de la serie Gaumont Pax, titulada: "Roger Laroque", interpretada por Rita Jolivet.

Se presenta nuevamente el humorista Ricotti, con atrayentes números de clowns y parodias adecuadas para el mundo infantil. En la selecta va: "Caído del Cielo", "No grites", "Cu Cuú" y "Viaje al Sur", divertido programa cómico Universal.

En especial y noche se presenta la producción Paramount adaptada de la célebre novela de Honorato Balzac, titulada: "Eugenia Grandet", e interpretada por Rodolfo de Valentino, y Alice Terry. En estas funciones ofrecerá nuevos y atrayentes números de salón el parodista Ricotti, quien presentará nuevamente el número de varietés "El serrucho musical". Finalmente, en noche, se repetirá la primera función de la apasionante novela episódica "Roger Laroque".

ELECTRA

"La culpa fué de aquel maldito tango".— Producción Paramount, es esta cinta, un grito de alerta a los padres que permiten que sus hijas concurran a los Dancing Halls de dudosa moralidad.

Su historia es una tragedia dolorosa y narra la obsesión fatal con que arrasa la danza a las niñas que creen encontrar el amor el cual por cierto se aleja mucho de esos sitios de perdición.

El rol principal lo crea con acierto Vera Michelena secundada por un conjunto de artistas.

En la matinée presenta un programa de aventuras la obra de Mack Sennet perteneciente a los Artistas Unidos y titulado "Las dos rivales" o "Susana" que interpreta Mabel Normand y la cinta por William S. Hart "Juan aldas".

Además una buena cómica completará la función.

PROXIMOS ESTRENOS

"Las operaciones del Dr. Krause.—En todas partes donde se ha exhibido ha causado verdadera sensación no solamente en los círculos médicos sino en el grueso público.

Hace algún tiempo se exhibieron películas de las operaciones del Dr. Doyen. Pero estas cintas habían sido tomadas con cámaras corrientes, desde cierta distancia y con falta de luz. La filmación de las operaciones era peligrosa por falta de asepcia de los aparatos y del operador. El polvillo de los reflectores de arco era también otra peligrosa complicación. El sistema se abandonó.

La mecánica científica alemana ha resuelto victoriosamente el problema. El Dr. Krause hizo construir una cámara esférica, herméticamente cerrada, fácil de esterilizar y que se maneja automáticamente por el mismo cirujano que opera mediante un ingenioso sistema de pedal. Los reflectores han sido reemplazados por luz fría que llega del exterior. Gracias a este aparato se pueden cinematografiar las operaciones a cortísima distancia sobre la mesa misma, sin el menor peligro de infección o de estorbo.

Las primeras películas así obtenidas son las que ha traído al país el señor Mario Osella, después de exhibirlas con éxito estruendoso en Buenos Aires. El estreno de estos interesantísimos films se hará el Jueves en el teatro Settembre de Valparaíso y dentro de 15 días en los teatros de la Sociedad Aurelio Valenzuela B. y Cía., en Santiago.

La última producción de Harold Lloyd.— Nos comunica la Empresa del Splendid, a fin de que lo hagamos saber a los numerosos admiradores del popular y gracioso bufo Harold Lloyd, que muy en breve reaparecerá en su más reciente producción, trátase de la más cómica de las creaciones de Harold, y largo metraje que se intitula: "La casa de los fantasmas", y su argumento cuenta los miedos, sustos mayúsculos, etc. que sucedieron a Harold en una casa habitada por "duendes" y a la que éste se va a vivir, creyendo reírse de los fantasmas. Mildred Davies, su esposa y compañera de payasadas, le secunda en este film.

"LOS AMORES DE UN PRINCIPE"
Es una cinta de mayor costo y mayor suntuosidad que "Esposas imprudentes". Son sus protagonistas Mary Philbin y Norman Kerry. Su argumento se desarrolla en la corte de Austria en los últimos tiempos del reinado del Emperador Francisco José.

Esta obra se estrenará en los teatros de la sociedad Aurelio Valenzuela B., y Cía., para iniciar la temporada de Otoño.

PROGRAMAS DE HOY:

IMPERIO.— Matinée: "Cuatro corazones" "Somos como dos hermanos y vegestorium Sanatorium". Especial y nocturna: "Dijiste que me amabas".

ALHAMBRA Y VICTORIA.— Matinée: "Reemplazando a Romeo" y "Oro del Caribe". Especial y nocturna: "La duquesa difamada".

REPUBLICA.— Matinée: "El príncipe de Kamama" y "Flor de la montaña". Especial y nocturna: "Por qué yerran las mujeres".

ATENAS.— Matinée: "Kazán, el perro lobo". Selecta: "El hado fatal". Especial y nocturna: "Venganza de mujer".

PROVIDENCIA.—Matinée: "Aventura peligrosa", 4.a. Especial y nocturna: "Las elegidas de los hombres".

IMPERIAL.— Matinée: "De portero a Ministro" y "El pendenciero". Especial y nocturna: "Esposas de hombres pobres" y "El príncipe Sergio Panine".

ESPLENDID.— Hoy, 6.30 y 10.30 estreno: "El espejo oscuro", por Doroth y Dalton. 9.30: "Jugándose las vida", por Ellinor Fair y James B. Warner. 5 P. M.: "Eugenia Grandet", de Honorato Balzac, por Alice Terry y Rodolfo de Valentino. Matinée a las 3 P. M.: "La brava Juanita" por Beatriz Michelena y "Los dueños de la llanura" por el cow boy Edmundo W. Cobb.

INDEPENDENCIA.— Hoy, especial y noche: "El expreso del amor", por Wallace Reid, Agnes Ayres y Teodoro Roberts y "El mayor derecho", por Alice Lake. Matinée, a las 3.30 P. M.: "La ronda de media noche", por Rosemary Theby y "Hamlet en el Far West", por William Desmond y Margarita de la Motte.

AVENIDA MATTA.— Matinée: "Aventuras de Arsenio Lupín", "La vuelta del forzado" y "En el país de los Pibes". Especial y nocturna: "Sangre azul", "Carne Roja".

ALAMEDA.— Matinée: "Las garras del águila" (1.a), y "Campeón, marido y cirujano", por el Turnio. Especial: "La pérfida", por Alice Lake. Nocturna: "La pérfida" y "Propinas", por Pirulita.

COLON.— Matinée: "Ave-
ligrosa" (fin); "El caba-
rica", y cómicas. Espe-
na "La vorágine", p-
Theby; y Jazz Band.

DELICIAS.— Matinée
peligrosa" (fin) y "El m-
(fin). Especial: Las gar-
la" (1.a) y "Por qué ye-
jeres". Nocturna: "Por
las mujeres" y "El de-
velocidad", por Tom Mi-

MUNDIAL.— Matinée
serial. "Los arañas ne-
fender mujeres no es s-
perdido". Especial y no-
cio a plazo fijo" por C-
y la Bertini en "Magda-

ODEON.— Especial y
corazón de una niña", p-
zimova o "Internado de
Matinée: "El oso fan-
cow boy en México" e "I-
señoritas".

ESMERALDA.—Matinée
ción de "Las garras d-
"A Dios rogando y con el
do" por Frank Mayo, y "
tán". Sorteo de postales
las 4.30 "Heliotropo, fin
ta". Vermouth y nocturna
to prohibido", por Agnes A-
tina. Universal 78" y "
tán".

SETIEMBRE.— Matinée
ción de "Las garras de
"A Dios rogando y con el
do" por Frank Mayo, y "
tán". Sorteo de postales
y noche: "El fruto prohi-
Agnes Ayres; "Noticiario
78" y "Adiós, sultán".

BRASIL.— Matinée: fin
tura peligrosa" y progra-
Vermouth y noche: "La ca-
caudillo moro", por Rodol-
lentino.

MINERVA.— Matinée
de la "Aventura peligrosa"
monio de la velocidad", p-
Mix y cómica. especial y
trompada limpia", por Wi-
mond. "Las dos rivales", p-
Normand y el guitarrista
dríguez.

POLITEAMA. — Matinée
oso fantasma", 4.a fun-
dos rivales"; "Broadway a-
teca: "Jugándose las vida"
tarde y noche: "La culpa fué
maldito tango..."

NOVEDADES.—Matinée
del oro", fin, y "La repú-
Jorge Larkin. Especial y n-
pecadora".

AVENIDA. — Matinée
Laroque" primera función
morista Ricotti". Selecta
cómico Universal. Especia-
che "Eugenia Grandet" y
r a Ricotti". Noche a-
ger Laroque", primera fun-

ELECTRA. — Matinée
rivales" o "Susana", p-
Normand, "Juan Faldas",
liam S. Hart. "Especial
"La culpa fué de aquel m-
go", por Vera Michelena.

HIPPODROME.— Matinée
3 P. M., 3.a función de "
peligrosa". "El cow boy
por Hoot Gibson y "Venga-
za". Especial, a las 6.30
"Aventura peligrosa", por
mond y la comedia: "La
Buddy Noche: 9.30: "La
por Rosemary Theby y
mes.

SALA ORIENTE.— Matinée
sello verde" y cómica Mac S-
especial y noche: "Frente a
Nápoles", por Alberto Capo-

IRIS.— Matinée: "Campeón
do y cirujano", por el Tur-
función de "En las garras de
la", por Anna Little, Fred T-
y A. Wilson, el drama de
as: "En la frontera" y las
"Canta, canta" y "Madera
especial y noche. "La c-
por Norma Talmadge.

YUNGAY. — Matinée:
enérgica", "El atleta fa-
"Caído del cielo". Especial
"Teresita", por Mary Pick-

BRASIL
Hoy matin-
tura peligr-
y comedia
MOUTH y
La cautiva d-
do m-

MARTES.

EL CONDE DE ESSE

Soberbio estreno
del cine alemán.
(UNA SOLA FUNC
IMPERIO

COLISEO NACIO

COMPAÑIA DE OPER-
TES-JARQUE
HOY DOMINGO 24 DE
Dos grandes funciones.
Matinée, 3.30: "LOS
CANTAN".
VERMOUTH, 6.30: "EL
RABIO".
Noche, 9.30: Gran
"LA CONDESA BAIL
Esmerada presentación.
Localidades en "La
Ahumada 132.
Platea: $ 3.00.

TEATRO UNION CEN

COMPAÑIA DE COMEDI
BARREN-LLLO
HOY DOMINGO 24
Tres grandes funciones.
Matinée a las 3.30.
LA REPUBLICA DE LA
Vermouth, a las 6.30.—
general:
"LA MALQUERID
Noche, a las 9.30:
LA REPUBLICA DE LA

IMPERIO

EL CINE DE LAS MEJORES ATRACCIONES

HOY: 3 FUNCIONES— GRAN MATINEE con 2 1|2 horas de espectáculo.

(LOS MEJORES ESPECTACULOS PARA NIÑOS, LOS OFRECEN LAS MATINEES IMPERIO)

PROGRAMA DE LA MATINEE:

Cuatro Corazones

por el audaz Dick Hatton; película de aventuras y sanas emociones: boxeo, equitación, actos de valor, etc.

Somos como hermanas

Comedia amena, graciosa y enternecedora de la vida de los orfelinatos; destinada a fomentar en los niños la piedad y el amor al prójimo. Veinte actorcitos la interpretan, encabezados por PIRULITA, y

Vegestorium Sanatorium

Derroche de comicidad y humorismo y travesuras por al ídolo de los nenes.

HAROLD LLOYD

A las 6.30. FUNCIONES SOCIALES. A las 9.40.— Estreno de la sentida comedia dramática de Vitagraph:

DIGISTE QUE ME AMABAS

¡Cuántas mujeres no han saboreado con esta frase la amargura de la primera desilusión!

Vea usted cómo interpreta los sentimientos del corazón femenino

CORINA GRIFFITH

protagonizando esta delicada comedia sentimental, cuya acción pasa en las suntuosas residencias millonarias de la 5.a Avenida de Nueva York.

VEA ADEMAS LAS ACTUALIDADES NUEVAS DE PATHE-NEWS, CON VEINTE Y TANTAS ATRACCIONES que detallan los diarios de hoy.

AVENIDA

HOY: 6.30 Y 9.30.— PLATEA: $ 2.50
VICUÑA MACKENNA 624.— CIA. CINEM. ITALO-CHILENA
MATINEE MONSTRUO, A LAS 3.— Con derecho a la selecta.
Exito enorme de

ROGER LAROQUE

Primera función: "EL CRIMEN DE VILLA D'AVRAY".
Nueva presentación del colosal humorista

RICOTTI

Números de Clown y Parodias, adecuados para el mundo infantil.
SELECTA, 4.30.— Programa cómico Universal.
CAIDO DEL CIELO", "NO GRITES", "CU-CU", "VIAJE AL SUR"
ESPECIAL, 6.30.— Reuniones sociales de moda.— NOCHE, 9.30.

PLATEA: $ 2.50

La super-producción PARAMOUNT, adaptada de la obra de HONORATO BALZAC:

EUGENIA GRANDET

con RODOLFO DE VALENTINO y ALICE TERRY.
Exito creciente del parodista y excéntrico musical
RICOTTI
Elegante número de variedades.
Además en noche, el éxito GAUMONT:
"ROGER LAROQUE"
Primera función: "EL CRIMEN DE VILLA D'AVRAY", por los artistas de la Comedia Francesa: RITA JOLIVET y JEAN SIGNORET.

Alhambra y Victoria

MATINEE: La graciosa cinta de humorismo y arte:

"REEMPLAZANDO A ROMEO"

por Will Rogers.

Y la película de aventuras en el fondo del mar:

El Oro del Caribe

ESPECIAL Y NOCTURNA:

LA DUQUESA DIFAMADA

Estreno Vitagraph de lujo, por

ALICE JOYCE Y MAY MAC AVOY

Alta comedia de amores y de intrigas en el mundo aristocrático de Londres.

T. Imperial

HOY: MATINEE

"DE PORTERO A MINISTRO", gracioso y picaresco vodevil Pathé-Paris, por Mr. Tramel, el rotito francés, y

EL PENDENCIERO

drama cow-boy por FRANKLIN FARNUM.

HOY: TARDE Y NOCHE

ESPOSAS DE HOMBRES P

drama social por la tentadora BARBARA MARR, y EL PRINCIPE SERGIO PANINE, la dramática del gran

JORGE OHNET

Baile

Cerro Santa Lucía

Hoy a las 6 P. M.
Gran orquesta
Banda Cazadores

Nocturna:
Marión Davis en
"Sexo inquieto"
Platea $ 2.

CINE

TEATRO ATENAS

HOY

Especial y noche

La película alemana prohibida para menores, de arte moderno, crudo y fuerte:

VENGANZA DE MUJER

Obra de realismo, pasiones, celos y seducciones.

DIVERSIONES MUJERES Y CHAMPAN

que debe ser vista con ojos de comprensión.

MATINEE: "Kazán, el Perro Lobo".

Minerva

SAN PABLO esq. CHACABUCO

HOY

MATINEE A LAS TRES
Tiple y colosal
Fin de la serie

Aventura Peligrosa

El Demonio de la Velocidad

por TOM MIX.
Colosal película de aventuras
Además, se dará una cómica.

ESPECIAL 6.30 Y NOCHE 9.30
Un triple programa de cine y variedades.

"A TROMPADA LIMPIA"
por WILLIAM DESMOND.
"LAS DOS RIVALES"
por MABEL NORMAND.
Obra en la que se asiste a divertidas riñas de gallos, raptos, persecuciones y aquello que distrae y hace reír.
Además, el notable concertista de guitarra: HAWAYANA JOSE RODRIGUEZ

INFORMACIONES DEL INTERIOR (DE NUESTROS CORRESPONSALES)

VALPARAISO

Almuerzo a bordo del "Latorre"

A medio día de ayer el jefe de la Escuadra, contralmirante señor Luis Langlois invitó a almorzar al "Latorre", a un grupo de sus amigos.

Entre los asistentes anotamos al Ministro de Chile en Alemania, señor Alfredo Irarrázabal Zañartu, al señor Luis Izquierdo, Jorge Jones, Claudio Vicuña Subercaseaux, Víctor Prieto Valdés, Orlando Guigliotto Salas, Juan Searle, Ricardo Searle, Fernando Lira, Rafael Torres y Carlos Ossa.

Proclamación de un candidato liberal

Con toda solemnidad y ante una numerosa concurrencia se efectuó anoche la proclamación del candidato a diputado por Valparaíso, llevado por la Alianza Liberal señor Guillermo Hurtado.

A este acto asistió una numerosa representación de todas las comunas y fué presidido por el Senador por Valparaíso, señor Luis Garnham.

A Buenos Aires

En la combinación transandina de ayer se dirigió a Buenos Aires el acaudalado estanciero argentino señor Roberto Gómez Adams.

El Secretario de la Legación de Argentina en Lima

Hoy debe llegar, de paso para Buenos Aires, el señor Eduardo de Igarzábal, secretario de la Legación de Argentina en Lima.

Nueva partida de turistas

A bordo del "Essequibo", que fondeará en la mañana de hoy en Valparaíso, deben llegar no menos de 170 turistas norteamericanos que después de recorrer Valparaíso y Santiago, seguirán a los países del Atlántico por la vía cordillera.

Los cacos se adueñan de las mercaderías del "Dusseldorf"

Un denuncio llegado a la Sección de Seguridad hizo saber a las autoridades policiales de Valparaíso que los cacos habían entrado a saco en las mercaderías que guarda todavía en sus bodegas el vapor "Dusseldorf", encayado en los Farallones de Quintero y cuyo salvamento se dió ya por perdido.

Como dijimos oportunamente, en las bodegas existen todavía numerosísimas mercaderías de gran valor para cuyo salvamento las compañías aseguradoras pedirán propuestas públicas una vez que la Casa Braun y Blanchard declare oficialmente que es imposible salvar la nave.

De las mercaderías robadas no se ha podido saber exactamente su monto, pero en un allanamiento practicado ayer en la tarde se recogieron por un valor superior a 50,000 pesos.

Hoy se efectuará el sorteo de los conscriptos

Esta tarde se efectuará en la Municipalidad de Valparaíso el sorteo de los ciudadanos que se inscribieron en los registros militares y les corresponde este año hacer su servicio militar.

El total de los inscritos de 20 años es de 2,185, cantidad casi suficiente para cubrir los llamados en toda la División, pero se sorteará la misma cifra que el año anterior o sea 800 conscriptos.

La escuadrilla de aviadores que fué al Norte y el combate de Iquique

La Superioridad Naval de Valparaíso recibió ayer del Gobernador Marítimo de Iquique, capitán Spoerer, un telegrama en que se da cuenta que el Viernes a las 16.45 arribaron a esa ciudad cinco aviadores de la escuadrilla que dirige el general Contreras, los que después de volar por sobre la boya, que marca el hundimiento de la Esmeralda, aterrizaron sin novedad en el Club Hípico de esa ciudad.

Agrega el capitán señor Spoerer que el general Contreras le manifestó que aún cuando Iquique no figuraba en el itinerario de viaje, habían aterrizado sólo en homenaje a la Marina de Chile y saludar el pueblo de Tarapacá, volando por el sitio glorioso donde se hundió la "Esmeralda".

La Sección Marina Mercante del Territorio Marítimo

Con motivo del viaje a Europa del capitán de fragata señor Santiago Lorca, que irá como adicto naval de Chile en París, que desempeñaba el cargo de jefe de la Sección Marina Mercante, de la Dirección del Territorio Marítimo, se nos informa que será designado para este cargo el capitán de fragata señor Emilio Gunther actual comandante del "Cóndell".

El Juez suplente del 3.er Juzgado del Crimen

Ayer se hizo cargo de su puesto el juez suplente del tercer juzgado de crimen de Valparaíso, señor Luis Cofré Silva, mientras el propietario señor Juan B. Ríos hace uso de una licencia.

El ferrocarril por Casablanca

El señor Eduardo Deves, presidente del Comité pro-Ferrocarril por Casablanca, recibió un telegrama de S. E. el Presidente de la República en el que le dice que ha incluído en la convocatoria el proyecto de Ferrocarril por Casablanca.

El Excmo. señor Alessandri agrega que la realización de este proyecto es un anhelo para él y lo desea tanto como los porteños mismos.

El mercado mundial de la lana

Las últimas noticias llegadas al alto comercio porteño y enviadas desde Londres, hacen saber que el mercado mundial de la lana estará este año sumamente movido, y habrá una diferencia entre el consumo y la producción que no bajará de un 15 olo menos de producción y el consumo.

Esto se debe, según esas informaciones, a la escasez de esquilas en Australia y a la menor embarcación en la República Argentina.

Los tres Esmeraldas

Así se titula un hermoso trabajo histórico y literario hecho por el comandante del "Riveros", señor Francisco Nieto, y que hace una interesante reseña de la historia de las tres naves chilenas que llevaron este nombre glorioso para la Marina.

Sabemos que el capitán Nieto iniciará la publicación de su trabajo en la Revista de Marina, desde el número próximo.

Además este talentoso marino y escritor, tiene en preparación la historia completa y documentada de todos los buques de la marina de guerra que ha tenido Chile desde la independencia con el famoso "Aguila" hasta el "Latorre", lo que hace un total de 196 barcos.

CONCEPCION

EL CORREO NO TIENE DINERO PARA PAGAR LOS GIROS

LA SUMA QUE SE ADEUDA POR ESTE MOTIVO ASCIENDE A 40,000 PESOS

CONCEPCION. — Entrevistado el señor Administrador de Correos de si era verdad que no tenía fondos para pagar los giros postales, respondió:

—Efectivamente, no tenemos dinero para pagar los giros remitidos a Concepción. Comprendo que se trata de algo grave, de una deficiencia que soy el primero en lamentar. Por mi parte, me he presentado al señor Intendente a explicarle lo que ocurre e inmediatamente dirigió un telegrama al Ministro de lo Interior solicitando que obtenga del de Hacienda la orden de suministrar los fondos necesarios.

—¿A cuánto asciende la suma que se adeuda?

—Hay giros por pagar que representan un total de cuarenta mil pesos.

—¿Desde cuándo están suspendidos los pagos?

—Pocos días. Pero esta situación se viene repitiendo desde hace tiempo.

—¿Y dónde está el origen de ella?

—No sabría decirles.

—¿Quién debe proporcionar a ustedes los fondos para hacer estos pagos?

—La tesorería fiscal. Pero el señor tesorero, a todas mis solicitudes, me ha contestado que no hay fondos y que los que ingresan, se están acumulando para pagar a los empleados públicos.

Para satisfacer a los que más necesitan de los dineros remesados, he debido recurrir a otros fondos del servicio, como los provenientes del arriendo de las casillas, venta de estampillas, etc. Pero éstos no bastan.

—¿Y las entradas por derechos de encomiendas internacionales?

—Representan, mensualmente, 10 mil pesos oro y 6 mil pesos papel que son depositados en la tesorería fiscal.

—¿Cómo se explica, entonces, que la tesorería no les suministre los fondos que ustedes necesitan?

—No sabría decirles.

Nos agrega el señor Vargas que a una casa comercial se le adeudan tres mil pesos por remesas a su favor que no se le han cancelado.

Más de veinte casos de tifus exantemático

CONCEPCION 22. — En Tomé se han presentado más de veinte casos de tifus exantemático, lo que es una amenaza para esta ciudad.

Las autoridades se encuentran impotentes para atacar el flagelo, pues a pesar de las gestiones del señor Intendente no se han enviado los fondos que son necesarios.

Los servicios higiénicos no han tomado medida alguna de carácter extraordinario y la desinfección de carruajes continúa haciéndose en la misma forma deficiente.

Pagará el impuesto por sus operarios

CONCEPCION 22.— La Sociedad Nacional de Paños de Tomé ha acordado pagar el impuesto a la renta por sus operarios.

Con este motivo se han cambiado significativas notas entre el Director Delegado de la Fábrica señor Marcos Serrano y los señores Pablo Domke e Isidro Zapata, Director Técnico y Apoderado de la Sociedad respectivamente.

El Centro Social de Empleados adquiere una propiedad

ANGOL 22.— En treinta mil pesos, el Centro Social de Empleados, ha comprado de la señora Rita Ríos de Rivas, una propiedad, para establecer en ella sus oficinas.

VALDIVIA

Llega el Gerente del Ferrocarril Argentino

VALDIVIA 22.— Procedente de Puerto Varas, llegó hoy el Gerente del Ferrocarril Argentino del Oeste señor E. Foster y algunos funcionarios que lo acompañan desde Buenos Aires.

La Dirección de los Ferrocarriles ha enviado telegramas a dicho punto a fin de que el distinguido viajero sea atendido en buena forma y se le proporcionen pases libres a él y su comitiva.

El cuarto aniversario del "Yaegercorps"

VALDIVIA 22.— El Club Musical "Jaegercorps" celebra hoy el cuarto aniversario de su fundación y con este motivo se efectuará hoy a las 8.30 de la noche en uno de los salones del Club Alemán Unión, un gran banquete al cual asistirán los socios activos y pasivos de dicha institución.

El Domingo a la 1.30 de la tarde se realizará un paseo a Angachilla Nuevo, en el vapor "Don Cristiano", y asistirán a él además de los socios sus respectivas familias.

Sociedad Ballenera en Comandita

(De nuestro corresponsal, por telégrafo)

VALDIVIA, 23.—La Sociedad Ballenera "Chileno Noruega" de Huafo, se ha constituído en sociedad en comandita por acciones con un capital de medio millón de pesos bajo el título de "Sociedad Perca, Tomasca y Co."

Se nombró presidente de la nueva Sociedad al señor José María Rojoso, y gerente al señor Godofredo Oettinger.

Los que apedreaban a los trenes

VALDIVIA 22.— Se aprehendió a dos muchachos de regular edad, autores de los continuos apedreamientos a los trenes, en Afquintúe, de que antes se ha dado cuenta.

Se llevó a cabo esta pesquiza a raíz del último ataque ocurrido antes de llegar al túnel, lo que movió al jefe de estación a solicitar la ayuda de los carabineros, quienes dieron con los culpables.

El banquete de la Sociedad Musical

(De nuestro corresponsal, por telégrafo)

VALDIVIA, 23.—Lucido resultó el banquete efectuado anoche con motivo de la conmemoración del 4.o aniversario de la Sociedad Musical "Jaergercorps". Concurrieron a él todos los socios y se pronunciaron entusiastas discursos alusivos al desarrollo y la importancia artística de dicha institución.

Llega la Brigada Sanitaria

(De nuestro corresponsal, por telégrafo)

VALDIVIA, 23.—Procedente de Osorno, llegó la Brigada Sanitaria de la Sección Experimental del Ejército, la que desarrollará en ésta una serie de conferencias y proyecciones cinematográficas tendientes a combatir las enfermedades sociales.

LLANQUIHUE

La labor de la Brigada Sanitaria

OSORNO 23.— Continúa en su propaganda de sanidad la Brigada Sanitaria de la Sección Experimental de Higiene Militar. Durante el día de ayer la exposición permaneció abierta y muy visitada. En la tarde se efectuaron en el Teatro Central dos exhibiciones cinematográficas en que se demuestra en forma objetiva el enorme daño que causan las enfermedades de trascendencia social. Al terminar la última, se dictó una interesante conferencia.

La Brigada sigue hoy viaje a Valdivia.

Don Francisco Rojas Huneeus, Director General de los Servicios Agrícolas, hace interesantes declaraciones en el sentido de proteger la Industria Vinícola

CREE QUE PARA LOGRAR ESTE FIN, EL SUPREMO GOBIERNO DEBE ORGANIZAR EL CONTROL OFICIAL EN LA EXPORTACION; ENVIANDO FUERA DEL PAIS UN 30% A LO MENOS DE LA PRODUCCION ACTUAL Y NO COMO HOY SUCEDE QUE CONSUMIMOS EL 97.5% Y SOLO EXPORTAMOS EL 2.5%.

Estima que la industria vinícola es uno de los más importantes problemas nacionales y que el Gobierno debe considerarlo como merece, ya que la industria atraviesa actualmente por una aguda crisis, debido al exceso de producción, falta de consumo en el país e insignificante exportación.

El señor Rojas Huneens aplaude entusiastamente la labor desarrollada por la prestigiosa firma editora Luis Navarro y Cía., en la preparación del "Guía Vinícola de Chile".

Declara que el "Guía Vinícola" será de gran interés para los viticultores, ya que esta obra circulará profusamente dentro y fuera del país.

El Sr. Luis Navarro, entrevistó últimamente al señor Director General de los Servicios Agrícolas, don Franciso Rojas Huneeus sobre uno de nuestros más importantes problemas nacionales, la industria vinícola.

A las preguntas que le dirigiera el señor Navarro al señor Rojas Huneeus, contesta haciendo importantísimas declaraciones, conducentes a la debida protección de esta industria por parte del Gobierno, ya que no es un misterio para nadie que la industria vinícola se encuentra actualmente en una situación estacionaria, debido a la casi nula exportación que se hace actualmente.

Hemos sabido que la Asociación de Vinicultores Chilenos, única sociedad que existe en Chile para la exportación de vinos, ha cerrado hace poco tiempo importantes negociaciones con algunos países extranjeros para la exportación de nuestros vinos, pero se hace necesario intensificar esta campaña hasta lograr exportar una apreciable cantidad de nuestro producto.

La Empresa Editora de los señores Luis Navarro y Cía., domiciliada en Edificio Ariztía, 3.er piso, Oficina 9, propenderá con su importante "Guía Vinícola de Chile" a desarrollar en su grado máximo la propaganda de la industria vinícola en nuestro país, como en el extranjero, repartiendo gratuitamente a los principales consumidores de nuestros vinos en el Brasil, Uruguay, Paraguay, Ecuador, Colombia, Cuba, México, etc., los ejemplares del "Guía Vinícola de Chile"; en el cual se hará una información completa y detallada del estado actual de nuestra vinicultura y expondrá ante el mundo entero los adelantos, la buena calidad de nuestros vinos....

De tal manera, creen los señores Luis Navarro y Cía., que no faltará un solo vinicultor de importancia que se quede sin figurar en esta importante obra técnica y comercial.

Después de breve conversación con el amable y distinguido señor Director General, don Francisco Rojas Huneeus, se sirvió contestar a nuestras preguntas en la siguiente forma:

1.o ¿Cuántos hectólitros de vino se producen anualmente en Chile?

—La producción de vinos es de 243.712,319 litros.

La producción de chichas es de 32.817,720 litros.

La producción de chacolíes es de 57.802,661.

2.o ¿Cuánto será más o menos el consumo de vino en el país?

El 97,5% de los vinos chilenos se consume en el país y sólo un 2,5% se destina a la exportación.

3.o ¿Qué cantidad de hectólitros se podrían exportar anualmente y cuáles serían las medidas que el Supremo Gobierno debiera adoptar para la debida protección de esta industria nacional?

—Una serie de medidas:

1) Limitar la producción mediante una ley que prohibiera las nuevas plantaciones de viñedos, con lo cual se evitaría el aumento progresivo de la producción y por consiguiente el abaratamiento de los productos con la consiguiente crisis de los productores actuales que tan frecuentes vienen siendo en cada período en que aumentan las cosechas. La limitación de la producción es una medida que no perjudica a nadie y que protege a los actuales productores. El Brasil, entre las medidas adoptadas para conjurar su crisis del café, el año 1918 mediante leyes severas restringió las plantaciones nuevas.

2) Restringiendo aún las plantaciones actuales mediante expropiación obligatoria de los viñedos de poca producción en cada zona, pagando su valor exacto a juicio de hombres buenos con el dinero que produzca una contribución bien establecida y suficiente a los viñedos que producen más y que elaboran vinos finos. Con esto se consigue disminuir la producción, restringir el consumo, mejorar la calidad de los productos y fomentar la producción más económica.

3) Fomentar la exportación de nuestros vinos a los países que puedan consumirlos. Para obtener este resultado se requiere organizar la producción en las diferentes zonas vinícolas y formación de vinos tipos definidos estableciendo con los recursos que proporcione la ley número 3038 bodegas cooperativas bajo el amparo y control oficial con todos los elementos necesarios para corregir, mezclar y uniformar los vinos sanos que cumplan con ciertos requisitos y prepararlos para la exportación. Varias bodegas podrían establecerse en el país con este objeto y la Dirección de Servicios Agrícolas mediante los servicios especiales de la Estación Enológica podría organizar esta cooperación y comercio.

4) Para este fin es necesario estudiar y preparar los mercados que como Brasil, México, Bolivia, Perú, Ecuador, Colombia, que permiten considerarlos como probables consumidores. Es necesario llevarles vinos definidos, comerciales que podamos producir en escala apreciable y de calidad uniforme, a fin de poder satisfacer con oportunidad y regularidad y siempre de calidad análoga los pedidos que haga el comercio y cuyo mercado se trata de conquistar.

Esta es principalmente una de las causas porque no se exportan nuestros vinos en gran escala. No hay uniformidad alguna en los vinos elaborados, cada productor elabora tipos distintos de vinos de calidad indefinida provenientes de cepas diversas de numerosas variedades que se plantan en nuestros viñedos. Sólo la elaboración en forma cooperada y más tarde la preparación y trabajo de los vinos, selección y mezclas uniformes, permitirán obtener este resultado y formar tipos clasificados de exportación en cada zona según los cepajes que se elaboren.

Para formarse una idea de lo que decimos bastará observar lo que pasa con la producción vinícola de la vecina República. Las enormes producciones son tomadas por las grandes bodegas que reciben los vinos brutos, los preparan, filtran, mezclan y entregan al comercio admirablemente envasados y preparados. Tenemos fama de ser uno de los mejores productores de vinos finos y estimamos que los vinos argentinos o mendocinos son malos. Hay allí pocas marcas de vinos finos de calidad, en cambio la masa de la producción en vinos potables corrientes es mucho mejor que la nuestra. Esto es resultante de la cooperación que permite hacer tratamiento de grandes cantidades, uniformar la producción, hacer filtraciones con aparatos perfectos, corregir, etc., envasar en vasija de roble de primera clase en los cuales se expende el vino a granel en enormes volúmenes.

Si el Gobierno procede organizando la exportación mediante el control oficial, podremos llegar en algunos años a ser exportadores de alguna importancia, enviando fuera del país un 30% a lo menos de la producción actual y no como hoy que consumimos el 97,5% y sólo exportamos un 2,5%.

Actualmente por primera vez obtenemos los recursos para establecer una pequeña bodega experimental que destinaremos a la formación de tipos de vinos de exportación, tomando caldos de diferentes zonas productoras que representen el tipo. Esta experimentación permitirá precisar bien las condiciones de acidez, extracto y alcohol que tienen los vinos, que sirven de materias primas de exportación.

Los Servicios Agrícolas han contribuído eficazmente por medio de la Estación Enológica y de Industrias Agrícolas al progreso de la vinicultura del país. Han difundido y difunden los procedimientos modernos de elaboración, preparan y reparten levaduras seleccionadas, enseñan su aplicación por medio de personal técnico que visita los viñedos y dirige las vendimias, efectúa el análisis de los mostos y vinos y enseña la manera de corregirlos, etc. Es por esta razón que estimo que uno de los factores principales de fomento para la exportación, es mejorar en cuanto sea posible también la elaboración de los vinos y mediante los procesos modernos de fermentación, conservación y preparación de la viña con buena fabricación se puede exportar seguramente.

Finalmente, Ud. me pregunta si "El Guía Vinícola de Chile" repartido profusamente en el extranjero, ¿sería una buena propaganda para nuestra industria vinícola?

Sin duda que una obra bien editada, que contenga detalles precisos, será una buena y útil propaganda.

¿Considera Ud. de importancia y de utilidad práctica para los viñateros "El Guía Vinícola de Chile"?

—Sin duda alguna, que si Uds. resumen en una forma adecuada principios modernos sobre vinificación, estadísticas, monografías bien hechas de nuestros viñedos, etc., esta obra tendrá interés. Su programa es vasto e interesante y su valor dependerá de la forma con que lo desarrollen.

GUIA DE DESPACHADORES DE ADUANA

CASTRO y ANDREWS
Facilidades en derechos de Aduana.
Serrano 22.— Casilla 732
VALPARAISO
COLIN L. CAMPBELL
Bandera 620. — SANTIAGO

Casilla 1331 · Tel. Ing. 3427
VALPARAISO
Aguayo & Billwiller
Agentes comisionistas en general
DESPACHOS DE ADUANA, EMBARQUES Y DESEMBARQUES
JOSE M. AGUAYO G.
Agente autorizado de Aduana
PRAT 258 — VALPARAISO

Pretot Fontaine y Cía.
Blanco 951. — Casilla 32
VALPARAISO

Pedro Santibáñez
SERRANO 69. — CASILLA 200
VALPARAISO

HERNAN VIGIL
VALPARAISO
Agente General de Aduanas
SERRANO 169

WIEGAND & Co.
VALPARAISO
Blanco 891. — Casilla 32
SANTIAGO
Bandera 547. — Casilla 457

Wessel, Duval y Cía.
Se encargan de: EMBARQUES Y DESCARGAS MARITIMAS. DOCUMENTACIONES RESPECTIVAS, SEGUROS Y DESPACHOS ADUANEROS.

AVISOS DE VAPORES

P. S. N. C.
VIAJES DE EXCURSION AL SUR DE CHILE
saliendo de VALPARAISO por el vapor
"ORIANA"
el 20 de Marzo, tocando en
TALCAHUANO - CORONEL - PUERTO MONTT
este último como puerto de destino y regresando por los Ferrocarriles del Estado
$ 550.— MONEDA CORRIENTE EL BOLETO DE IDA Y VUELTA
Por demás pormenores, ocurran a las oficinas de la Compañía:
AGUSTINAS 1017, SANTIAGO, CASILLA 536 — VALPARAISO CALLE BLANCO. — CASILLA 934
Sub-Agentes: Transportes Unidos. — Estado-Delicias.—Expreso Villalonga.—Agustinas 840.

GRACE LINE
"SANTA TERESA", 5 DE MARZO
Saldrá de Valparaíso, a la 1 P. M.
Gran rebaja en los precios de Pasajes a Nueva York
PROXIMAS SALIDAS
"SANTA ANA", Marzo 19.
"SANTA ELISA", Abril 2.
"SANTA LUISA", 16 Abril.
SOLICITEN PORMENORES DE LOS AGENTES:
GRACE y Cía. (CHILE) S. A.
HUERFANOS 1087, SANTIAGO

Soc. Anón. Com. Braun & Blanchard
SERVICIO DE VAPORES
TARAPACA De Valparaíso el 3 de Marzo, para: Coquimbo, Huasco, Caldera, Taltal y Antofagasta.
CHILOE De Valparaíso, el 6 de Marzo, para: San Antonio, Talcahuano, Tomé, Coronel, Corral (Valdivia), Puerto Montt, Castro y Punta Arenas.
SANTIAGO De Valparaíso, el 7 de Marzo, para Puerto Montt, con escala en Lota. Oportunidad para conocer el Lago Llanquihue, los Canales e Isla de Calbuco y otros hermosos parajes. Precios reducidos.
SERVICIO REGULAR DE PASAJEROS Y CARGA A BUENOS AIRES
TARAPACA Este espléndido vapor, ex-"PRESIDENTE MITRE", con magníficas comodidades para pasajeros, saldrá de Valparaíso el 15 de Marzo, para: SAN ANTONIO, TOME, TALCAHUANO, CORONEL CORRAL (VALDIVIA), PUERTO MONTT, CASTRO, PUNTA ARENAS Y BUENOS AIRES. Oportunidad para trasladarse a Buenos Aires, conociendo los canales magallánicos, considerados sin rival en el mundo por su belleza panorámica. Precios reducidos.
SANTIAGO
AUGIER, BENAVIDES y Cía.
BANDERA 180
VALPARAISO
BLANCO 957-959
Teléf. Inglés 2747. Nacional 2[illegible]

The Royal Mail Steam Packet Company
SERVICIO RAPIDO DE — LUJO DESDE — **Buenos Aires a Europa**
Próximas salidas de los afamados vapores A.
"AVON" 11,073 toneladas, 28 DE FEBRERO
"ALMANZORA" 15,531 toneladas, 13 DE MARZO.
"ANDES" 15,620 toneladas, 3 DE ABRIL.
"ARLANZA" 14,930 toneladas, 17 DE ABRIL.
"AVON" 11,000 toneladas, 1.o DE MAYO.
"ALMANZORA" 15,500 toneladas, 15 DE MAYO.
Próximas salidas de la Línea D.
"DARRO" . . . . . 29 Febrero "DESNA" . . . . 28 de Marzo
"DESEADO" . . . 14 Marzo "DEMERARA" . 11 de Abril
Rebajas en boletos de ida y vuelta con descuento adicional para familias. Hay camarotes de 1, 2 y 3 camas, y también combinaciones de departamentos de lujo con baño privado y toda clase de comodidades.
Viajes de llamada desde varios puntos de Europa, Siria y Turquía.
The Pacific Steam Navigation Company
CASILLA 536.— SANTIAGO.— AGUSTINAS 1017
SUB-AGENTES. Compañía Expreso Villalonga y Compañía Transportes Unidos

"LA VELOCE"
COMPAÑIA ITALIANA DE NAVEGACION A VAPOR
El magnífico y cómodo vapor:
"BOLOGNA"
Saldrá de Valparaíso en la primera década de Marzo próximo para: Perú, Ecuador, Centro América, Barcelona, Marsella y Génova.
Sírvanse pedir tarifas con los PRECIOS REBAJADOS, especialmente para familias, a los AGENTES GENERALES:
REISER, PETITBON Y Co.
SANTIAGO: ESTADO 91. CASILLA 69 :—: VALPARAISO: Av. BRASIL 750. CALLE BLANCO 891. CASILLA 1397

Compañía Sud-Americana DE VAPORES
SERVICIO DIRECTO RAPIDO A NEW YORK
en 18 días, con escala en Antofagasta, Iquique, Callao, Payta y Cristóbal. PROXIMAS SALIDAS
"TENO" Viernes 15 de MARZO, a las 4 P. M.
"ACONCAGUA" Sábado 12 de Abril, a la 1 P. M.
EL PASAJE A NUEVA YORK VALE 250.00 DOLARES EN PRIMERA CLASE Y 110.00 EN INTERMEDIA; A CRISTOBAL, 150.00 Y 55.00 DOLARES, RESPECTIVAMENTE
SERVICIO A GUAYAQUIL
con escalas en Coquimbo, Antofagasta, Gatico, Tocopilla, Iquique, Caleta Buena, Arica, Ilo, Mollendo, Chala, Pisco, Tambo de Mora, Callao, Salaverry, Pacasmayo, Eten, Pimentel, Payta y Guayaquil. PROXIMAS SALIDAS:
"HUASCO" Viernes 7 de Marzo, a las 4 P. M.
"IMPERIAL" Viernes 21 de Marzo, a las 4 P. M.
SERVICIO A PIMENTEL
con escalas en Coquimbo, Huasco, Caldera, Chañaral, Taltal, Antofagasta, Iquique, Pisagua, Arica, Ilo, Mollendo, Lomas, Pisco, Cerro Azul, Callao, Huacho, Supe, Huarmey, Casma, Samanco, Chimbote, Salaverry, Pacasmayo, Eten y Pimentel.
PROXIMAS SALIDAS:
"MAPOCHO" Viernes 20 de Febrero, a las 4 P. M
"CACHAPOAL" Viernes 14 de Marzo, a las 4 P.M.
TARIFA REDUCIDA EN LOS PASAJES DE CAMARA DE LAS LINEAS A GUAYAQUIL Y PIMENTEL, ENTRE PUERTOS CHILENOS: ANTOFAGASTA, $ 125; IQUIQUE, $ 171; ARICA, $ 192
Al solicitar un pasaje es indispensable la presentación del certificado de vacuna.
WESSEL DUVAL & Cía.
Huérfanos esq. Morandé, Agentes
COMPAÑIA TRANSPORTES UNIDOS
Estado esquina Delicias, Sub-Agentes

INFORMACIONES CABLEGRAFICAS DE

El proceso contra Hittler y Ludendorff

Se iniciará el Martes próximo. — El Gobierno bávaro toma medidas para evitar incidentes.

(Correspondencia cablegráfica de Carl D. Groat, especial para "La Nación")

BERLIN, 23.— Por temor de que ocurra algún incidente, con motivo de que el Martes se iniciará el proceso contra Hittler y Ludendorff, el Gobierno de Baviera ha tomado precauciones extraordinarias.

Policías especiales estarán a cargo de la reglamentación del tráfico y se prohibirá la reunión de mas de dos personas en las calles.

Las asambleas que debían celebrarse en estos días, han sido suspendidas y las tabernas donde se expende cerveza han sido clausuradas, con la extricta orden de no abrir.

A la prensa sólo se le permitirá que reciba público en sus oficinas para informarse de la marcha del proceso.

Se estima que serán citados a declarar alrededor de cien testigos, incluyendo, posiblemente al príncipe heredero Ruprecht y el cardenal Faulhaer.

El retiro de Von Kahr y de Von Lossow, ha provocado una situación de tensión en Baviera.

Hittler, Roehm, Weber y Brueckner se encuentran aún encarcelados. Otros se encuentran hospitalizados, a pretexto de encontrarse atacados de los nervios.

Las defensas propondrán que todos sean puestos en libertad, recalcando que han obrado solamente en defensa de su tierra. Se espera que después de la vista de este ruidoso proceso, Hittler y Ludendorff aparecerán como unos héroes y no como unos traidores.— Groat. —(U. P.)

ALEMANIA

LA PROHIBICION DE LAS REUNIONES POLITICAS

BERLIN 23. — A raíz de la orden de Seeckt, prohibiendo las reuniones políticas a pesar de que el Reichtag se pronunció en sentido contrario, el Reichtag solicitará del Gobierno que ordene a Seeckt respetar estrictamente sus decisiones. — (U. P.)

Discurso de Stresemann

BERLIN 23. — Stresemann, hablando ante los miembros del Volkspartey de Dresden, declaró que Alemania debía recuperar sus colonias. Agregó que los aliados habían prohibido la conscripción general en Alemania, despechados ante la imposibilidad de seguir con éxito el ejemplo alemán — (U. P.)

LA MUERTE DE DON ISMAEL VICUÑA CORREA

BERLIN 23. — Mejor informado el corresponsal de la "United Press", anuncia, que al joven Ismael Vicuña Correa, jugando con un revólver, se le escapó un tiro, el que produjo su muerte. — (U. P.)

GRAN BRETAÑA

DISCURSO DE Mr. ASQUITH EN PLIMOUTH

PLYMOUTH 23. — Mr. Asquith pronunciando un discurso dijo: "Los gastos en armamentos en tiempo de paz, han alcanzado a cifras aterradoras. Considero muy difícil, que puedan estimarse adecuadas a la preparación aérea de Gran Bretaña".

Refiriéndose al Gobierno de los laboristas, declaró: "No ha caído del cielo ni ha provocado un diluvio de sangre en el país".

"Mac Donald, lentamente, ha ido siguiendo la política liberal, como que las instrucciones liberales que se le han dado y la más completa libertad que tiene para realizarlas, le dejan en situación para hacer un buen Gobierno, sin perjuicio de que los liberales mantengan su independencia para vigilar y criticar sus actos.—(U. P.)

Reuniones celebradas por los huelguistas

LONDRES, 23.—Los obreros de los muelles en huelga, se reunieron en toda Inglaterra para considerar los términos de solución que se les han propuesto.

Se estima que es imposible que los trabajos los reanuden antes de la mitad de la próxima semana, en caso de que los términos fuesen aceptados.—(U. P.)

MEMORABLE SESION DE LA CAMARA FRANCESA

Aprueba todos los proyectos financieros del Gobierno

PARIS 23. — La Cámara celebró una sesión sin precedentes, pues estuvo reunida toda la noche. A las 7 de la madrugada de hoy adoptó los proyectos financieros por 380 votos contra 218.

Fueron votados más de cien artículos desde la noche a la madrugada. Muchos de los diputados se quedaron dormidos, y los ujieres tenían que despertarlos cada vez que se trataba de una votación. Apesar de estar exhausto, el premier Poincaré estuvo todo el tiempo en su puesto, y pronunció un corto discurso antes de la votación final para tributarle un aplauso a la labor de la Cámara. El último artículo del proyecto autorizaba la emisión de 7 mil millones de francos en bonos del Tesoro a corto plazo.—(U. P.)

CRIMEN EN LA TORRE DE LA ABADIA DE WESTMINSTER

LONDRES, 23.—Un muchacho y una joven cayeron desde la torre de la Abadía de Westminster, que mide trescientos pies de altura, matándose instantáneamente.

Inmediatamente después se arrojó una mujer.

Sus cadáveres no han podido ser identificados y cayeron a unas cuantas yardas el uno del otro.

Los transeuntes que presenciaron el hecho creen que se trata de un doble crimen y de un suicidio. — (U. P.)

LONDRES, 23.—Las víctimas de la Abadía de Westminster han sido identificadas y corresponden a Miss Davey y a sus hijas Margarita y Catalina, ambas mujeres, contrariamente a lo que se había informado.

Los testigos del trágico suceso dicen que deliberadamente Miss Davey arrojó a sus niños y después se lanzó ella al espacio.

Miss Davey había preguntado si le permitirían la entrada a la cúpula de la Abadía. Las razones que haya tenido para tomar tal resolución no se conocen —(U. P.)

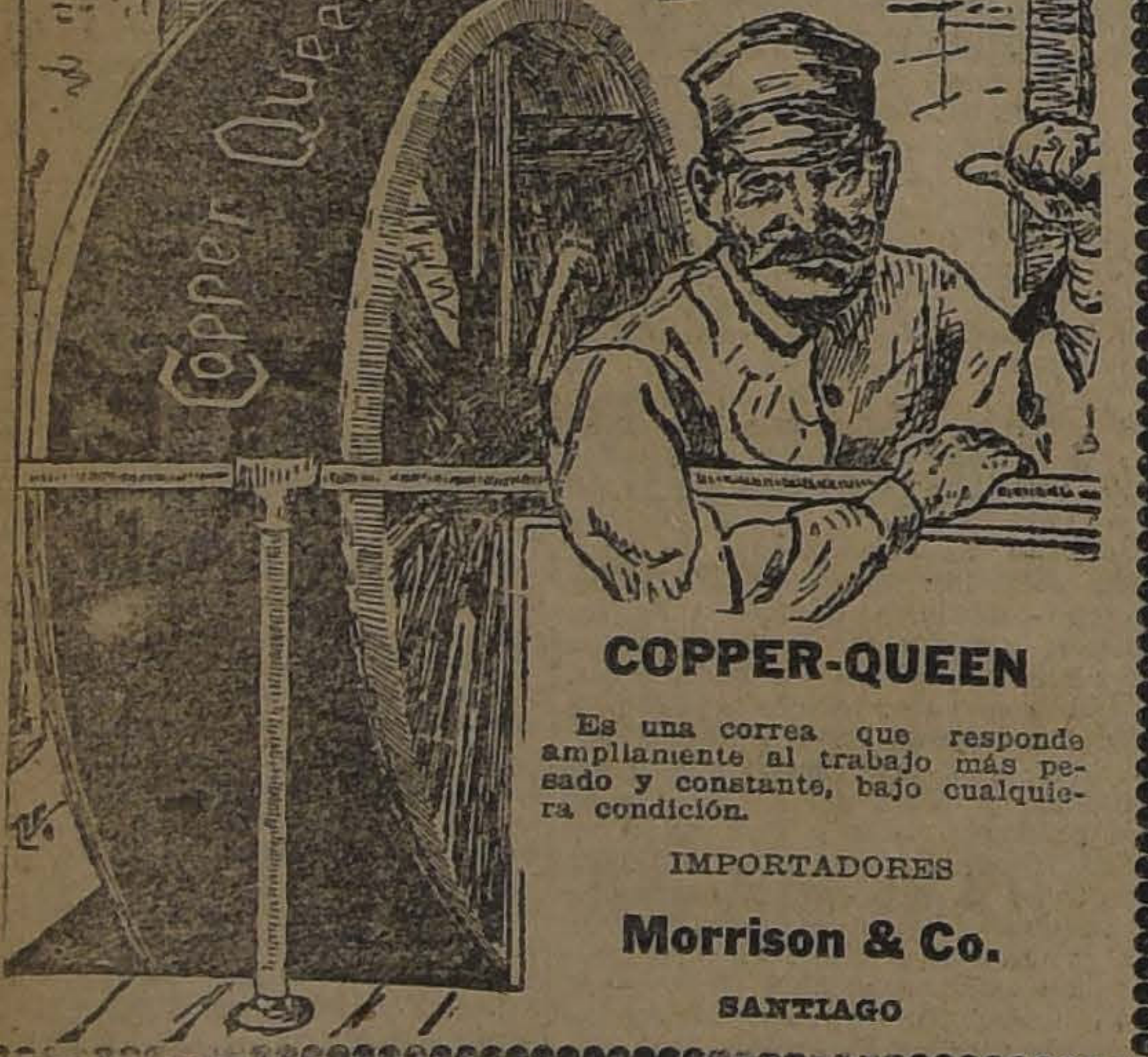

COPPER-QUEEN

Es una correa que responde ampliamente al trabajo más pesado y constante, bajo cualquiera condición.

IMPORTADORES

Morrison & Co.

SANTIAGO

LA CONFERENCIA NAVAL LIMITA EL TONELAJE PARA CHILE Y BRASIL

Una solicitud de la representación chilena no encuentra ambiente favorable

ROMA, 23.—La Conferencia Naval, por unanimidad, pero con alguna abstención, aceptó para el Brasil y para Chile, el límite de ochenta mil toneladas y también la construcción de un buque capital de 35,000 toneladas en 1927.

Chile insistió en que se le asignara un tonelaje para porta-aviones de 17,000 toneladas, mayor que el de Argentina y del Brasil.

Como faltó el ambiente favorable, Chile se vió precisado a retirar su pretensión.—(U. P.)

ROMA, 23.—La "United Press" ha sabido que en la Conferencia Naval, Argentina adhirió al punto de vista expuesto por la representación de Chile.

Argentina asiste como observador a la Conferencia. Quien más ha hablado ha sido el Brasil, exponiendo su punto de vista, con el cual están conformes Argentina y Chile.

Ha expresado que, en principio, todos se inclinan a reducir los armamentos, pero que también se debe reconocer la necesidad de que sean retenidos aquellos que poseen, tanto más, cuanto que el Brasil no puede reducir su propia política.

Ha expuesto, además, el representante del Brasil, que las Repúblicas suramericanas, se conforman a la letra del Tratado del A. B. C., pero que deben declarar que este Tratado no ha sido ratificado y que, en consecuencia, no les obliga respecto de los armamentos, asunto que será discutido nuevamente en la próxima Conferencia que se realizará en Cuba.—(U. P.)

BELGICA

Los precios de los alimentos

BRUSELAS 23. — La comisión especial de la Cámara que estudia los precios de los alimentos, acordó recomendar algunas medidas apropiadas para evitar su constante aumento. Se cree que hoy se decretará una prohibición para exportar ciertos productos. — (U. P.)

"KALMA"

SELLO INFALIBLE CONTRA

EL DOLOR DE CABEZA

Unico concesionario en

MANUEL J. MASALIAS

Blanco 1189. — Casilla 493.

Teléfono 2320. —:— Valparaíso.

FRANCIA

TEMORES A UNA CONFLAGRACION EN LOS BALKANES

PARIS 23. — "Le Matin" entrevistó al Ministro de Serbia en París, señor Spalkovitch, quien refiriéndose a la situación de los Balkanes, dijo:

"La situación en los Balkanes es crítica. Bulgaria está efectuando una peligrosa propaganda que amenaza a todo el sur de Serbia, lo que hace posible un conflicto en la Primavera próxima.

"Bulgaria, además, alienta a las bandas de la Macedonia, sin darse cuenta de que corre un gran riesgo, y pone en peligro su propia existencia, ya que Serbia no tolerará una situación que permita a Bulgaria perturbar periódicamente la paz".— (U. P.)

EGIPTO

La Corte se pronunciará sobre un pedido de Mr. Cárter

EL CAIRO 23. — La Corte empezó a ocuparse del pedido de Mr. Cárter, para que designe un apoderado que se encargue de la tumba de Tutankamon. La decisión será expedida la próxima semana. — (U. P.)

Las elecciones senatoriales

EL CAIRO, 23.—Las elecciones senatoriales egipcias dieron el triunfo a los zaghlulistas, quienes ganaron sesenta y dos asientos. Tres obtuvieron los partidarios del ex-premier Adly Baja y uno la organización Wantana.

El resultado de cinco senaturías no se conoce aun.—(U. P.)

El plan de los expertos

Se daría participación a Francia en la dirección del sistema ferroviario alemán. — Se abandonaría el control económico en el Ruhr. — Empréstito a Alemania, con garantía de los ferrocarriles.

(Correspondencia cablegráfica de O'Brien, especial para "La Nación")

PARIS, 2.— En las altas esferas se ha sabido que el plan de los expertos comprende darle a Francia participación en la dirección general de los ferrocarriles alemanes, a cambio de abandonar el control económico que ejercita en el Ruhr.

Se ha sabido también que todos los expertos estiman por unanimidad que debe concederse un empréstito a Alemania, con garantía de los ferrocarriles alemanes, los cuales estiman q pueden avaluarse en veinticinco mil millones de marcos oro, los que tienen solamente trescientos doce millones de deuda, de suerte que podría aplicarse a reparaciones la mayor parte o toda la utilidad del empréstito.

Los expertos consideran que además de las utilidades de los ferrocarriles podría hacerse el servicio del empréstito con las utilidades de los monopolios de los fósforos y del licor.

Se confirma el anuncio que se había anticipado, de que el capital del Banco de Emisión, que será aproximadamente de un mil millones de marcos oro, sería enterado con las reservas en oro del Reichsbank y con capitales extranjeros y alemanes. — O'BRIEN.— (U. P.).

AUSTRIA

MAX LINDER Y SU ESPOSA SE ENCUENTRAN MORIBUNDOS

PARIS, 23.—Una agencia informativa ha recibido un despacho de Viena que anuncia que Max Linder y su esposa se encuentran moribundos en un hotel envenenados con veronal.

Max Linder se había casado poco después de raptarse a su novia. — (U. P.)

ESPAÑA

La importación de frutas a Alemania

MADRID 23. — El Embajador alemán conferenció con Primo de Rivera. Resolvieron que los importadores alemanes pagaran en oro las frutas adquiridas en España. — (U. P.)

MADRID 23. — Avisan de Huesca que en Barcelona se han sentido pequeños temblores, de una duración de catorce segundos. — (U. P.)

LOS PERJUDICADOS POR LA COMPRA DE MARCOS

MADRID 23. — "El Imparcial" dice que en Argentina pasan de cien mil las familias perjudicadas por la compra de marcos, pues en ella invirtieron más de doscientos millones de pesos.

Expresa que sería eficaz una acción conjunta de España con Argentina contra Alemania. Primero se prohibiría el establecimiento en España y América de sucursales de Bancos alemanes. Después se adoptarían medidas contra las líneas de navegación alemanas que tocan en España y transportan a la Argentina.

Finalmente, se adoptarían medidas contra los negocios alemanes en España y América, que expenden mercancías alemanas hasta lograr la satisfacción perseguida.

Cree el diario en referencia que todo ésto podría conseguirlo España ayudada por Hispano-América. — (U. P.)

CONDECORACION A BENAVENTE

Se ha concedido la Gran Cruz de Alfonso XII al dramaturgo Jacinto Benavente. — (U. P.)

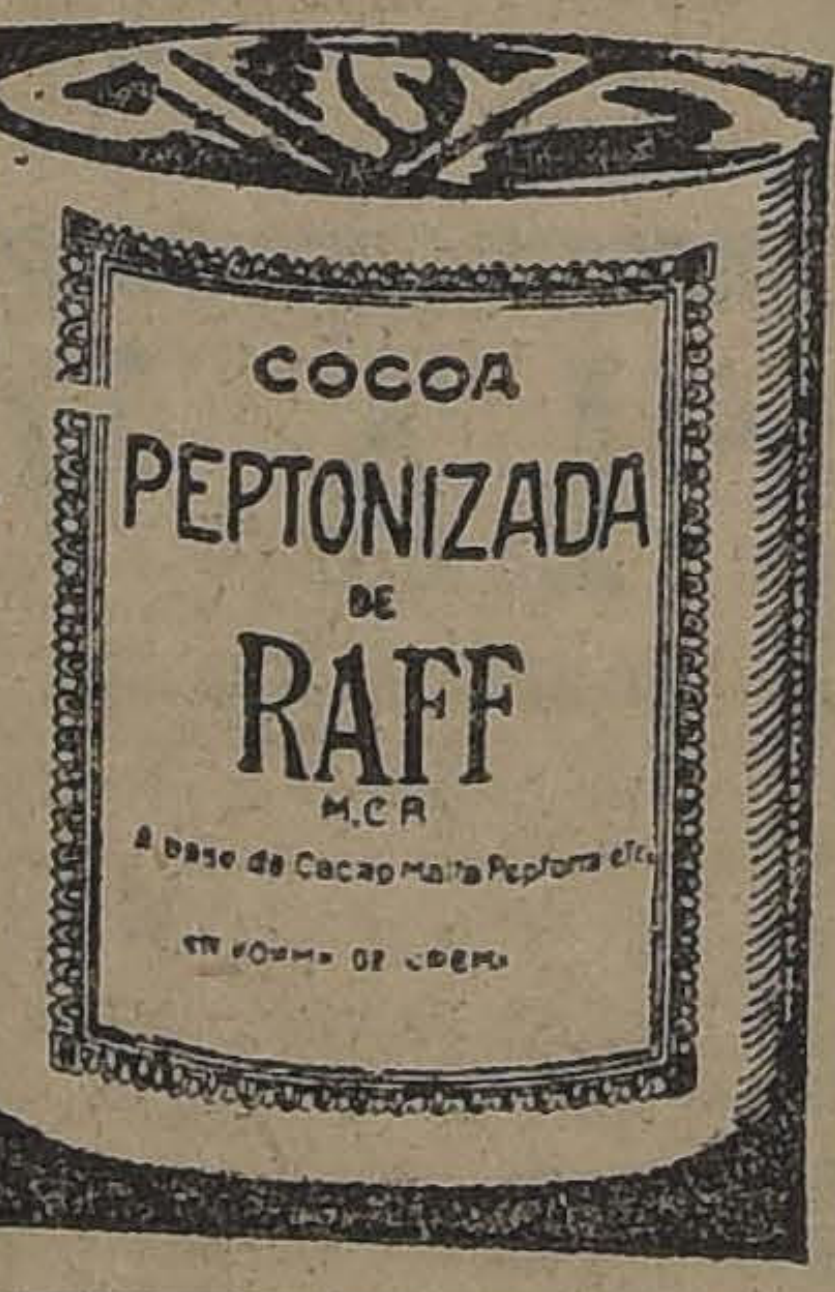
COCOA
PEPTONIZADA
DE
RAFF
M.C.R.
A base de Cacao Malta Peptona etc.

NOTA OFICIOSA DEL DIRECTORIO

MADRID 23. — Una nota oficiosa del Directorio dice que se ha dispuesto que se forme un expediente para depurar las responsabilidades, en vista de los hechos ocurridos en la Universidad de Madrid.

Sobre la interpretación del concepto sobre la libertad de cátedra expresa que debe referirse únicamente a la independencia del criterio científico del profesorado y nunca a censurar los actos del Gobierno.

Agrega que el Directorio no puede desatender la interpretación de los juicios sobre materias consignadas en las leyes, pues obrar de otro modo, implicaría una claudicación. — (U. P.)

EDUARDO ORTEGA Y GASSET ES ENCARCELADO

MADRID 23. — Ha sido encarcelado Eduardo Ortega y Gasset. — (U. P.)

Conferencia de don Rafael Altamira

SEVILLA, 23.—Don Rafael Altamira dió en el Ateneo de ésta una conferencia sobre el tema Tribunal de Justicia Internacional.

Expuso la génesis del Tribunal Internacional, recordando a Wilson, que determinó su creación.

Dijo que todavía era desconocido por varias naciones, pero que indudablemente todas acabarían por aceptarlo, pues hasta Norteamérica, que repudiaba a la Liga parecía inclinarse ahora hacia ella.

Altamira fué muy aplaudido.— (U. P.)

ITALIA

EN LA CONFERE NAVAL

ROMA 23.—Hoy parec el optimismo en la atmós Conferencia Naval. Se es los delegados de los peque eliminaron sus malenten

En los círculos itali desmentido la informació cual Italia apoyaría las de España, para obtener je mayor. Se ha declarad el contrario, Italia acon pro una mayor moderació

LAS RATIFICACIO DEL TRATADO IT SURESLAVO

ROMA 23. — Anoche, e cio Chigi, Mussolini y canjearon las ratificacion do ítalo-sureslavo, firmado Enero. — (U. P.)

ROMA 23. — El rey enfermo, atacado de grippe

Doscientos sete cuatro candidatos cistas

ROMA 23. — Un comu oficina de la prensa fascis los candidatos fascistas las listas de la mayoría noría, alcanzan a 274. pertenecen a los liberales cos y nacionalistas (U. P.)

El Príncipe hered encuentra en ca

ROMA, 23.—El príncipe rona se encuentra aún influenza que lo aqueja muy suave.—(U. P.)

La ceremonia de la anexión de

ROMA 23.— Debido a medad que aqueja al Rey monia de la anexión de sido postergada hasta el 1 zo.—(U. P.)

LA ENFERMEDAD REY

ROMA 23.— Quirico único doctor que ha atendido y se ha desmentido que haya sido llamado Marchiafava, para consult el mal que aqueja al Rey

Se cree que su enferme drá recluído en sus habita rante unos quince días.

La Reina lo asiste ayudada por las prin P.)

ROMA 23.—El doctor Q asiste al Rey, ha declar indisposición es insignifi la familia real y los Corte no se encuentra dos.

Esta declaración ha da, en vista de que se ciado que la enfermedad de alguna gravedad, y lencia databa desde la sada.—(U. P.)

EL PRESIDENTE OBREGON ENTRE DO POR UN ESPAÑOL

Las relaciones con España. — México no mantener relaciones oficiales con el Va El crédito del Gobierno mexicano.

(Correspondencia cablegráfica de Fern especial para "La Nación")

MADRID, 23.—El médico español, señor Albainana, se entrevistó en México con el Presidente Obregon, quien le expuso que se esperaba una expedición de agricultores italianos. Expresó que deseaba que llegaran en el mayor número posible, por que existían extensas zonas aptas para la colonización.

Agregó que sólo serían ayudados los que llevaran algunos elementos propios, porque había un remanente de brazos indígenas en paro forzoso.

El Presidente le declaró además que respecto de las relaciones con Roma, México no podía mantenerlas oficialmente con el Vaticano, porque la Constitución impedía al extranjero ejercer el sacerdocio religioso. Añadió:

"Si el Pontífice envia legado apostólico lo re con exquisita cortesía reconocerlo oficialmente"

Afirmó después el Pr Obregón que era creciente dito de México, a pesar lumniosa y denigrante que se hace en Europa, mente por el cinematógraf

Obregón terminó decl un buen amigo de España sidera remoto el anuncio del Rey a América, pero cuando se realizara, se l traria que América ningún rencor a la Madre P

"Todos—terminó dicien mos identificados con la za histórica de España mos una convivencia estrec la antigua metrópoli."—FERN DEZ.—(U. P.)

LICORES Y JARABES DE LA FABRICA EUG. DESPOUY

VENDE EL DEPOSITARIO ALFREDO BLANCHARD —o— CALLE LA BOLSA 33

Fierro Redondo en Barras

Fierro en Lingotes

Alambre Negro N.o 14 para pasto

Ofrecen para entrega inmediata

Williamson & Compañía

BANDERA, ESQUINA CATEDRAL

A ULTIMA HORA

Y CUANDO YA SEA DEMASIADO TARDE, SE DARA CUE Ud. DEL PERJUICIO OCASIONADO POR UN INCENDIO O RO EN SUS LIBROS, DOCUMENTOS DE VALOR Y DINERO, P NO HABERLOS ASEGURADO EN UNA CAJA DE FONDOS

"CENTO"

CONTRA INCENDIO Y ROBO

QUE CON

GRANDES FACILIDADES DE PAGO

LE OFRECE

CENTO Y CIA. LTDA.

GALERIA ALESSANDRI 22-A

Mañana Lunes 25 de Febrero

La última Liquidación de RESTOS de todas clases y tamaños, también se han hecho grandes rebajas de precios en todos los artículos de Verano por ser fin de temporada. Entre otros artículos, llamarán la atención por las colosales rebajas, velos y esponjas lisos y egipcios. Para comerciantes descuentos especiales

THE INTEROCEANIC ECONOMIC DRY GOODS STORES INC.

DELICIAS 3035, SITUADA A UNA CUADRA DE LA ESTACION ALAMEDA

LOS ORIGINALES DE TODOS LOS CABLEGRAMAS QUE SE INSERTAN EN ESTA SECCION, ESTAN A DISPOSICION DEL PUBLICO EN ESTA IMPRENTA. DE NUESTROS CORRESPONSALES ESPECIALES, VIAS EASTERN Y ALL AMERICA CABLES INC., Y DE "THE UNITEL PRESS"

EL MATCH FIRPO-LODGE FUE POSTERGADO PARA HOY

BUENOS AIRES, 23.—Se ha vuelto a postergar el match Firpo-Lodge, a causa de la lluvia de anoche. El estadio del River Plate estaba esta tarde convertido en un barrizal.

El encuentro se realizará mañana con el mismo programa que se había anunciado.—(Especial).

TURQUIA

Se pide la reorganización del Gabinete

CONSTANTINOPLA 23. — Se asegura que se proyecta que Ismet Bajá reorganice el Gabinete, en vista de que el actual carece de energía y resolución y también de ideas modernas. — (U. P.)

ESTADOS UNIDOS

ATAQUES A Mr. DAUGHERTY EN EL SENADO

WASHINGTON, 23.— La Casa Blanca ha anunciado que Mr. Coolidge ha designado al procurador general Mr. Daugherty, delegado a la Convención Nacional de Ohio, en representación suya.

Inmediatamente después de saberse esta designación, el senador Mr. Robinson en un discurso pronunciado en el Senado, declaró que Mr. Coolidge estaba siguiendo una política suicida, al mantener a Daugherty en el Gabinete.

El senador Mr. Borah, a continuación, insinuó que se enjuiciaría a Daugherty para que el pueblo aclarara sus dudas respecto de la eficiencia de Mr. Daugherty para el desempeño de su cargo.—(U. P.)

La Secretaría del Departamento de Marina

WASHINGTON, 23.—Los funcionarios del Departamento de Guerra han desmentido las informaciones relativas a la designación del Gobernador General Mr. Leonard Wood, como secretario del Departamento de Marina. Mr. Weeks, secretario del Departamento de la Guerra, está atendiendo el despacho de la secretaría de este último Departamento. —(U. P.)

La inauguración e instalación del Congreso

WASHINGTON, 23.—La enmienda constitucional de Mr. Norris para cambiar la fecha de la inauguración y de las instalaciones del Congreso por el Presidente, ha sido informada favorablemente por la comisión del Senado.

Dicha enmienda consiste en que el Congreso sería inaugurado el primer Domingo de Enero. El Presidente lo inauguraría el tercer Domingo del mismo mes.—(U. P.)

LA CANDIDATURA PRESIDENCIAL DE Mr. COOLIDGE

WASHINGTON, 23.—El senador Mr. Walsh ha notificado al secretario de Mr. Coolidge, Mr. Slemp, para que comparezca ante el comité el 25, a las 10 A. M., a fin de que preste declaración respecto de ciertas transacciones que se han realizado sobre unos stocks.

Nicolás Murray, viejo leader republicano, fué llamado por Mr. Coolidge, para interrogarlo sobre este asunto y le dijo que de las investigaciones aparecía el partido demócrata envuelto en los escándalos petrolíferos, en forma que el partido no debería presentarse a la próxima campaña presidencial.

Esta declaración no satisfizo a Mr. Coolidge, toda vez que pretende la candidatura a la Presidencia, con Mr. Hughes en la Vice-Presidencia. —(U. P.)

Quintín Romero en manos de Tex Rickard

El famoso promotor norteamericano le garantiza un encuentro con Dempsey, siempre que venza en tres o cuatro peleas preliminares. — Romero espera una respuesta de Rickard. En caso de ser favorable, vendría inmediatamente a Chile para embarcarse en seguida en viaje a Nueva York. — Desmentido del popular empresario norteamericano.

TEX RICKARD CREE QUE FIRPO TEME A ROMERO Y QUE ESTE ULTIMO ES EL MAS INDICADO RIVAL DE DEMPSEY.

NUEVA YORK, 23.. — Rickard ha vuelto a formular declaraciones muy favorables al boxeador chileno, Quintín Romero.

Los directores de Madison Square Garden han expresado que Tex ha seguido con reserva y siempre con marcado interés la carrera del boxeador chileno y que está convencido de que es un gran pugilista. Han expresado que a juicio de Rickard, Romero es el único que puede llegar a igualar a Dempsey.

Cree Rickard que el boxeador chileno tendrá mucho cartel en Estados Unidos, teniendo especialmente en consideración la favorable actitud observada respecto de Romero, por las comisiones de box de Buenos Aires.—(U. P.)

NUEVA YORK, 23.— Tex Rickard anunció que había cablegrafiado a Quintín Romero, ofreciéndole tres matchs bajo su supervigilancia y garantizándole un encuentro por el título de campeón mundial contra Jack Dempsey, siempre que lograra vencer en algunas peleas preliminares.

Rickards tiene el propósito de enfrentar a Romero con boxeadores del tipo de Fulton, de Godfrey, de Renault y Madden, porque estima que el chileno, puesto a prueba en esta forma, dejaría la evidencia suficiente para ser considerado como un contendor capaz de medirse con Dempsey, para la temporada boxeril de 1925.

Tex Rickard está deseoso de firmar un contrato con Romero, en vista de que nada sabe sobre las intenciones de Firpo y también porque se ha impresionado con las informaciones que ha recibido respecto del campeón chileno..

Rickard ha expresado, además, su satisfacción al imponerse de que Vicentini estaba ya de regreso a los Estados Unidos..

Declaró que trataría de buscarle un match con Pal Morán y que en caso de que triunfara lo haría medirse con Beny Leonard, por el título de campeón de peso liviano del mundo..—(U. P.)

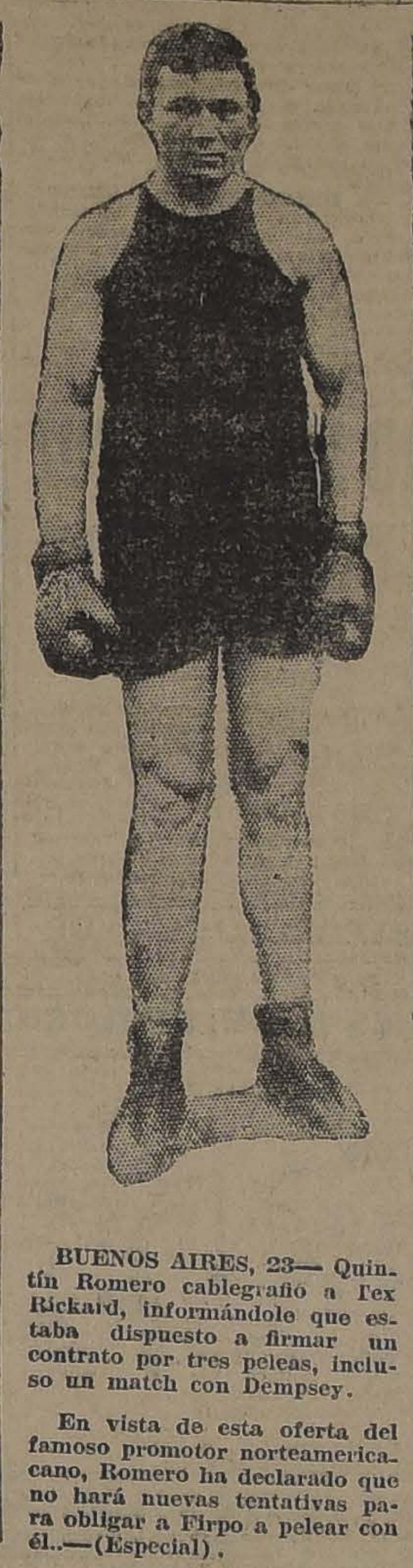

BUENOS AIRES, 23— Quintín Romero cablegrafió a Tex Rickard, informándole que estaba dispuesto a firmar un contrato por tres peleas, incluso un match con Dempsey.

En vista de esta oferta del famoso promotor norteamericano, Romero ha declarado que no hará nuevas tentativas para obligar a Firpo a pelear con él..—(Especial).

BUENOS AIRES, 23—Quintín Romero cablegrafió a Tex Rickard, pidiéndole que le formulara una proposición por 3 peleas, con opción a medirse con Dempsey, dentro del plazo de un año.

El campeón chileno espera recibir la respuesta de Rickard el Lunes. En caso de que sea favorable abandonará en el acto las negociaciones con Firpo y Spalla, visitará Chile y se dirigirá inmediamente a Nueva York.—(U.. P.)

NUEVA YORK, 23..— Tex Rickard ha declarado que Romero no necesita medirse con más de 4 boxeadores de algún mérito, puesto que ya ha sostenido encuentros con Nilles y otros peleadores tan buenos como éste en Europa.. Ha agregado: "Yo he tenido agentes que han observado a Romero y estos estiman que es incomparablemente superior a Firpo."

Tex Rickard desmintió que hubiera echado mano de Romero con el único objeto de persuadir a Firpo para que reanudara las negociaciones con él. — (U.. P..)

NUEVA YORK, 23.— Rickard ha hecho la siguiente declaración a la United Press:

"Voy a tratar de hacer de Romero lo mismo que hice de Firpo. Lo presentaré al público americano, procurando traerlo a Nueva York tan pronto como sea conveniente. Me parece que Firpo teme a Romero. A mi juicio, es este último el mejor candidato para medirse con Dempsey."

Rickard ha reiterado sus esperanzas de que el chileno se mida con Fulton, Godfrey, Renault y Madden..—(U. P.)

BUENOS AIRES, 23. — Se asegura en ésta, a propósito de la oferta que Rickard ha hecho a Quintín Romero, que el conocido promotor norteamericano está ansioso de "[illegible] por el desvío" a Firpo en vista de la actitud observada últimamente por el boxeador argentino, negándose a continuar en sus manos, pues Rickards estima que el triunfo de Firpo en Estados Unidos se debe exclusivamente a él—(U.P.)

ARGENTINA

PROTESTAS POR EL DESTIERRO DE UNAMUNO

BUENOS AIRES 23.—El destierro de Unamuno y de Rodríguez Soriano ha levantado protestas en los círculos literarios e intelectuales y en las instituciones españolas.

En la imprenta del Correo de Galicia se realizó anoche una reunión, en la que se acordó protestar colectivamente telegrafiando al Directorio Militar. Se realizará un mitin al que concurrirán también los desterrados que se encuentran en ésta. Se designó una comisión para que lo organice.

Con ese mismo objeto se reunieron en el Círculo de la Prensa los intelectuales y periodistas. Se suscribió un documento de protesta, al que adhirió el Centro de Estudiantes de Derecho.—(U. P.)

El Carnaval

BUENOS AIRES 23.—Esta noche se inician los festejos carnavalescos. Se efectuará un baile organizado por la Sociedad Argentina de Autores en el Teatro de la Opera.—(U. P.)

NOTICIAS DEPORTIVAS MUNDIALES

El box en Estados Unidos

NUEVA YORK 23. — Un hombre que se dice agente del sindicato de Newport conferenció con Mc Carney anunciándole que el sindicato de Rhode Island está dispuesto a acceder a las peticiones de Firpo de depositar 50,000 dólares en un Banco de Buenos Aires; pero aún está en dudas lo que se le ofrecerá a Wills.

A. D. Stone se medirá con Dave Mc Gill, de Irlanda, en un match a 12 rounds en Madison Square Garden, el 28 de Febrero.

Belenbach peleará con Young Fisher en un match a 12 rounds, que formará parte del mismo programa.

Informaciones de Montreal anuncian que Jack Johnson derrotó a Homer Smith por puntos en el match a diez rounds.

De San Francisco informan que Harry Greb derrotó a Jack Reeves a los cuatro rounds.— (U. P.)

EL MATCH VICENTINI - PAL MORAN

NUEVA YORK 23. — Tex Rickard ha declarado que procurará de buscar a Vicentini un match con Pal Morán, y que si triunfaba se mediría con Leonard por el campeonato de peso liviano del mundo.

La dirección del Madison Square Garden ha anunciado que la fecha del match Vicentini-Pal Morán, será el 21 de Marzo, siempre que Vicentini llegue en buenas condiciones. — (U. P.)

LAS RELACIONES CON EL VATICANO SE AGRAVAN

PARIS, 23.— El doctor Cullen, que acaba de llegar de Roma, declaró a la United Press que la situación de Argentina ante el Vaticano se ha agravado con motivo del retiro del secretario de la Nunciatura, señor Silvani, que fué declarado persona no grata.— (U. P.)

Visita de un delegado chileno al Ministerio de Agricultura

BUENOS AIRES 23. — El delegado del Gobierno chileno para estudiar los frigoríficos en Argentina y Uruguay, don Angel Falvovic, acompañado del Encargado de Negocios, señor Calderón Cousiño, concurrió hoy al Ministerio de Agricultura. Conversó largamente con el subsecretario acerca de su misión. El Ministerio facilitará en toda forma su labor. — (Especial).

LOS DOCUMENTOS SOLICITADOS POR CHILE AL PERU

WASHINGTON 23.—Los documentos adicionales que debe presentar el Perú, a solicitud de Chile, relativos al arbitraje sobre Tacna y Arica, los cuales, según lo había anunciado el señor Solón Polo, iban a ser presentados hoy, ya no serán entregados hasta el Martes o Miércoles de la semana próxima debido a que se ha retrasado el "Santa Elisa", a cuyo bordo vienen.

Mientras tanto, las deliberaciones de los miembros de ambas defensas, permanecen estacionarias.—(U. P.)

URUGUAY

El Congreso del Niño que se reunirá en Santiago

MONTEVIDEO 23.— Se efectúan actualmente los trabajos preparatorios del Comité uruguayo que asistirá al Cuarto Congreso del Niño, a efectuarse en Santiago de Chile en Octubre próximo. Dicho Comité será presidido por el doctor Luis Morquio y aunque no está todavía definitivamente constituído, ya forman parte de él, los doctores Turenne, Santín C. Rossi, Escardó y Anaya, Adolfo Berro y Dardo Regules.—(Especial).

Competencia aérea en Montevideo

MONTEVIDEO 23.— Es esperada hoy de Buenos Aires la escuadrilla de aviones que intervendrá el Domingo en la fiesta deportiva de ese día en Carrasco. Vienen en dicha escuadrilla los siguientes aviadores: Dura, Frecedo, Bosh Hill, Coates, Olivero Gatti, Uriburu y el ingeniero Noble. Disputarán el premio "Presidente de la República" y "Ministro de Guerra y Marina".—(Especial).

ECUADOR

El revolucionario Lasso

GUAYAQUIL 23. — El Gobierno solicitó de Colombia la internación del revolucionario Lasso y de sus compañeros, que se encuentran en la frontera norte.

El crucero "Cotopaxi", salió de Manabí, con el objeto de traer contingentes de voluntarios. La situación sigue mejorando. — (U. P.)

WASHINGTON
$1.00
CIGARETTES
FINEST
VIRGINIA

LA INTELECTUALIDAD ARGENTINA ANTE EL DESTIERRO DE UNAMUNO

Resoluciones tomadas por algunas colectividades. —Iniciaitiva de Leopoldo Lugones. — Preparativos para un mitin de protesta.

(Correspondencia cablegráfica de Luis María Alvarez, especial para "La Nación")

BUENOS AIRES, 23.—En cuanto se supo en esta capital que el catedrático español don Miguel de Unamuno había sido desterrado por el Directorio Militar, los núcleos intelectuales de Buenos Aires se han reunido para cambiar pareceres tendientes a desagraviar al conocido intelectual.

En la reunión efectuada en el Círculo de la Prensa por los escritores y periodistas, se decidió redactar un manifiesto, censurando la actitud de Primo de Rivera.

El poeta Leopoldo Lugones propuso una iniciativa de carácter práctico, la que consiste en invitar a Unamuno para que venga a Buenos Aires a hacer una cátedra libre, sobre los temas que él elija.

El público se podría inscribir a razón de diez pesos por persona, como cuota mínima. Esta oferta se le haría en forma incondicional, gestionándose para este efecto su libertad ante las autoridades hispanas.

El Centro de Estudiantes de Derecho resolvió protestar por el atropello de que el sabio había sido objeto y adherir a la idea de Lugones.

Los miembros de la colectividad hispana, en reunión que celebraron hoy, acordaron enviar un telegrama de protesta al Directorio Militar y otro a Unamuno, significándole su adhesión y la simpatía con que se le acompaña.

Se hacen preparativos para realizar un mitin, a fin de exteriorizar públicamente el desagrado con que ha visto la colectividad esta medida tan extrema tomada por el Directorio, contra el Vice-Rector de la Universidad de Salamanca, y para significar cómo el pueblo argentino siente como propio, el destierro de Unamuno. Este acto será una demostración hispano-argentina al maestro desterrado.—(Especial).

BRASIL

RIO JANEIRO 23. — El Embajador de Italia, señor Badoglio, presentó esta tarde sus credenciales. —(U. P.)

INFORMACIONES COMERCIALES

Cotizaciones de las acciones salitreras

LONDRES, 23.—Las acciones de compañías salitreras de Chile, se cotizan en la siguiente forma:

Angela, 49 chelines.
Alianza, 450 chelines.
New Paccha, 23 1|2 chelines.
Nueva Tamaruga, 66 chelines.
Pan de Azúcar, 48 chelines.
Rosario, 32 1|2 chelines.
Salar del Carmen, 60 chelines.
Santa Catalina, 40 chelines.
Tarapacá y Tocopilla, 15 1|2 chelines.
Londres, 62 chelines.
Aguas Blancas, 33 chelines.
Anglo Chilena, 63 chelines.
Lautaro, 155 chelines.
Liverpool, 73 1|2 chelines.
Santiago, 50 5|8 chelines.—(U. P.)

Mercado de Metales

NUEVA YORK, 23.—El estaño se cotizó hoy a razón de 54.25 dólares las cien libras para pago al contado.

El cobre se cotizó hoy a razón de 13.25 dólares las cien libras para pago al contado.—(U. P.)

Mercado de Cereales

CHICAGO, 23.—Se han fijado hoy los siguientes precios para cereales:

Trigo:
Para entrega en Mayo, 111 1|8 centavos oro el bushel.
Para entrega en Julio, 111 3|8 centavos oro el bushel.
Para entrega en Setiembre, 111 1|2 centavos oro el bushel.

Maíz:
Para entrega en Mayo, 80 3|8 centavos oro el bushel.
Para entrega en Julio, 81 centavos oro el bushel.
Para entrega en Setiembre, 81 centavos oro el bushel.

Avena:
Para entrega en Mayo, 48 7|8 centavos oro el bushel.
Para entrega en Julio, 46 3|4 centavos oro el bushel.
Para entrega en Setiembre, 43 3|4 centavos oro el bushel.—(U. P.)

Cotizaciones del cambio

NUEVA YORK, 23.—Se han fijado hoy los siguientes tipos de cambio:

Gran Bretaña, 4.31 1|8 dólares por libra esterlina.
Francia, 4.35 centavos oro por franco.
Argentina, 34.38 centavos oro por nacional.
Chile, 10 centavos oro por peso.
Japón, 45.12 1|2 centavos oro por yen.—(U. P.)

Cotizaciones de acciones industrailes

NUEVA, YORK, 23.—Las acciones compañías industriales se cotizan en la siguiente forma:

American Smelting Co., 62 dólares.
American Woolen Co., 78 7|8 dólares.
Ferrocarril Atchison a Santa Fe, 99 dólares.
Generals Motors, 15 dólares.
Ferrocarril del Pacífico del Sur, 88 1|2 dólares.
Standard Oil, de Nueva Jersey, 39 1|2 dólares.
Ditto, preferidas, 118 dólares.
Studebacker Motors, 101 1|4 dólares.
Ferrocarriles Unidos del Pacífico, 132 1|8 dólares.
United States Steel, 104 1|2 dólares.—(U. P.)

El mercado de fertilizantes

NUEVA YORK, 23.—Se han fijado los siguientes precios para fertilizantes:

Sulfato de amonio, en doble saco de cien libras, a 2.90 dólares.
Nitrato de sodio, de 95 por ciento, 2.45 dólares las cien libras.
Productos fosfatados, de 16 por ciento, 8 dólares la tonelada.
Cloruro de potasa, de 80 y 85 por ciento saco, 34 dólar la tonelada.
Sulfato de potasa, de 90 y 95 por ciento, en saco, 45.85 dólares la tonelada —(U. P.)

Invitación al pueblo de Santiago

A las 10 1|2 A. M., en punto, de hoy, se verificará una interesante conferencia pública en el Teatro Esmeralda.

El conferencista señor de la Cuadra disertará sobre el Banco de la Nación, cuyo tema es bastante conocido, y sobre el cual ha podido robustecer sus conocimientos con los estudios realizados en el extranjero en comisiones ad-honorem de nuestro Gobierno, que sobre estos mismos estudios ha desempeñado.

El tema es de alto interés nacional, interesa a todos los ciudadanos de la República y es ajeno en absoluto a toda discusión política partidarista.

EL COMITE ORGANIZADOR.

COMPRO

una propiedad central, en calle de Puente, Estado, Ahumada, Santo Domingo, hasta Morandé y calles cercanas calle de Sama, etc.

La inversión que deseo hacer, es para instalar una gran oficina con almacenes para depositar mercaderías; por tanto, deseo un edificio grande, más que este esté en estado ruinoso, pero deseo sea central.

Deseo además una casa para vivir, en buen estado, que tenga 8 dormitorios, fuera de las dependencias necesarias de una casa, tenga buen frente, esté bien aseada, tenga parquet, y si es posible Garage, pero si no lo hay, no importa, siempre que tenga un buen frente; la propiedad última que solicito deberá distar a lo sumo 8 a 9 cuadras de calle del Estado o de Bandera, deseo comprar estas propiedades por lo menos dentro de siete semanas a más tardar, por tanto ruego a las personas que se dignen ofrecer sus propiedades, enviar un croquis y detalles generales de las propiedades, además no me importa que la propiedad tenga deudas, pues mi propósito y mi orden es comprar lo que yo estime conveniente para mi casa que representaré en este mercado; el dinero moneda nacional que puedo invertir, es a lo sumo en la siguiente forma:

Para la propiedad de almacenes y oficinas, bodegas, etc., $ 850,000, y para mi casa de habitación, $ 360,000.

A los comisionistas que se interesen por enviar sus órdenes, debo decirle que sólo tengo orden para pagar una comisión de un uno por ciento.

G. ROSEMBERG
CASILLA N.o 3501

AGRICULTORES

EL PRIMERO DE MARZO CON MAQUINARIAS PARA LA LIMPIA DE:

CEBADAS—TRIGO
FREJOLES—LENTEJAS
GARBANZOS—ARVEJAS
MOSTAZA—LINAZA
CURAGUILLA, ETC.
ALFALFA—TREBOL

....Ofrecemos nuestro:

ESTABLECIMIENTO PURIFICADOR DE SEMILLAS Y CEREALES

Instalado en

BODEGA PISO DE CONCRETO Y DESVIO PROPIOS EXPOSICION 1166

..CARGA.—Desvío Lizarralde.

OFICINA.—Galería Alessandri 29.

Carvajal y Muñoz

CASILLA 1909—TELEFONOS: ING. 2047.—NAC. 241

La venta de un artículo útil como el

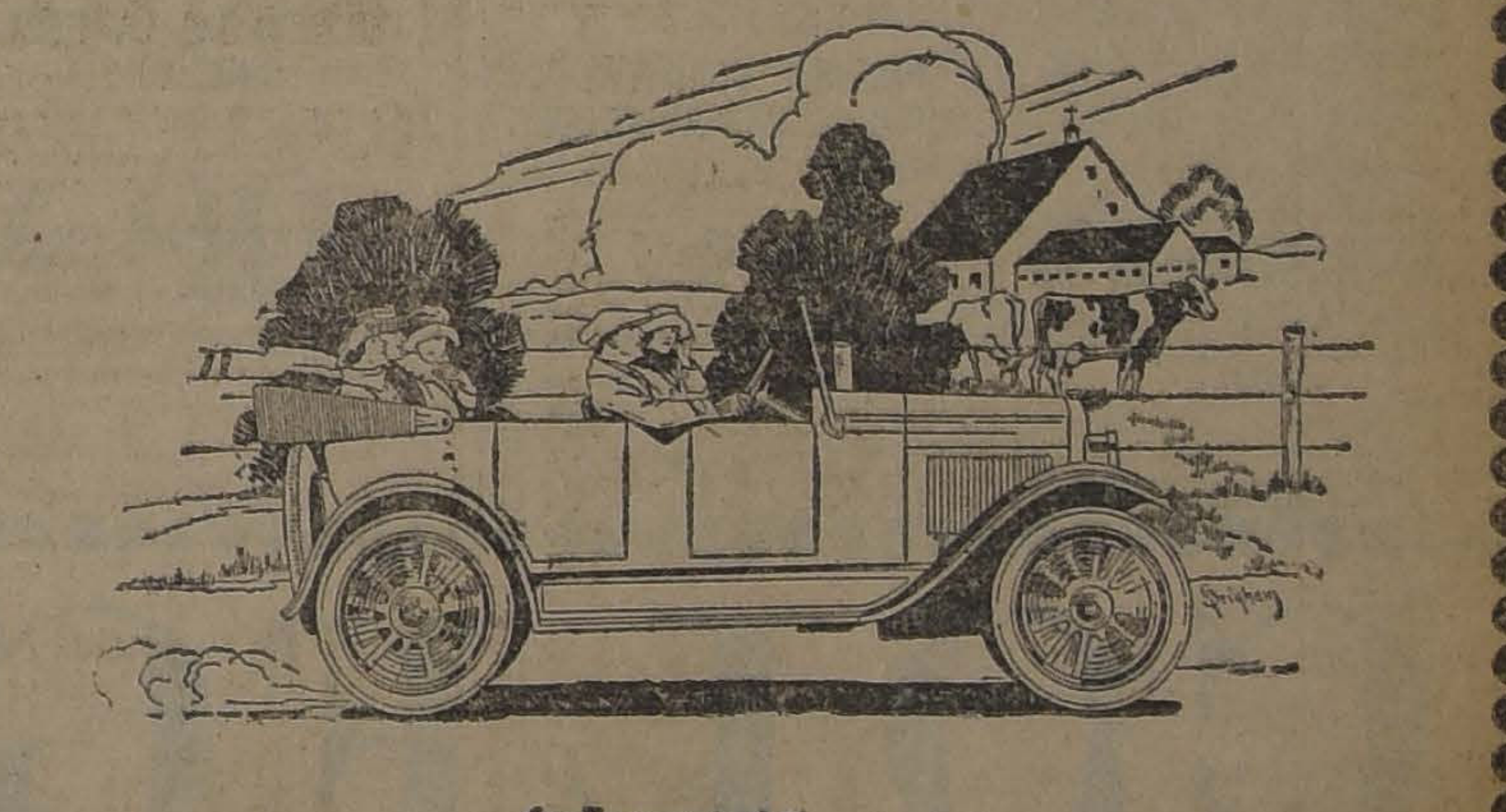

for Economical Transportation

CHEVROLET

llena una necesidad en el comercio.

Vender

Economía - Eficiencia - Seguridad

Es cambiar

PESO POR PESO

Pídanos una demostración y se convencerá.

GREZ y MAC-IVER

SANTIAGO:
Monjitas N.o 841

VALPARAISO:
Av. Francia N.o 240

SE FUNDARA UN GRAN INSTITUTO DE SALUD

ESTA EN SANTIAGO ESTUDIANDO LA CREACION DEL ESTABLECIMIENTO, El Dr. HEINRICH GOSSMANN, PROPIETARIO Y DIRECTOR DE LOS PRINCIPALES ESTABLECIMIENTOS DE ESTA CLASE EN ITALIA Y ALEMANIA

Cuantas personas han viajado por los países de Europa han conocido los famosos Institutos de Salud de Alemania e Italia. El propietario de tales establecimientos es el doctor Gossmann, que fundó su primer Instituto hace más de treinta años, cerca de Cassel, en Alemania, en el sitio denominado Wilhemshoehe. El establecimiento se halla en los alrededores del Palacio Imperial, residencia del ex-Kaiser y su familia durante la época de verano.

Este sanatorio puede ser considerado como uno de los más lujosos y modernos; consta de tres grandes edificios rodeados de jardines; ofrece las más modernas instalaciones y comodidades y tiene una capacidad para ciento cincuenta personas. Hay en él personas de todas partes del mundo, inclusive de Chile. Al Instituto de Wilhemshoehe acuden no solamente enfermos y convalescientes, sino que llega también gran número de profesores, empleados, industriales que sólo necesitan descanso, y que recuperan sus fuerzas siguiendo tratamientos especiales que los mismos médicos del establecimiento les indican.

Dr. GOSSMANN

EL DOCTOR GOSSMANN SE ENCUENTRA EN SANTIAGO

Desde hace poco se halla en Santiago el doctor Gossmann que ha venido al país con el propósito de fundar aquí uno de sus Institutos de Salud, pues es discípulo ferviente de Priesnitz, e incansable propagador de sus métodos.

A este respecto hemos tenido ocasión de conversar con el distinguido hombre de ciencia, que es vegetariano desde hace cincuenta años, enemigo del tabaco y el alcohol, y ha logrado a los sesenta y siete de vida, mantener todo el entusiasmo de su juventud y la energía de sus mejores tiempos.

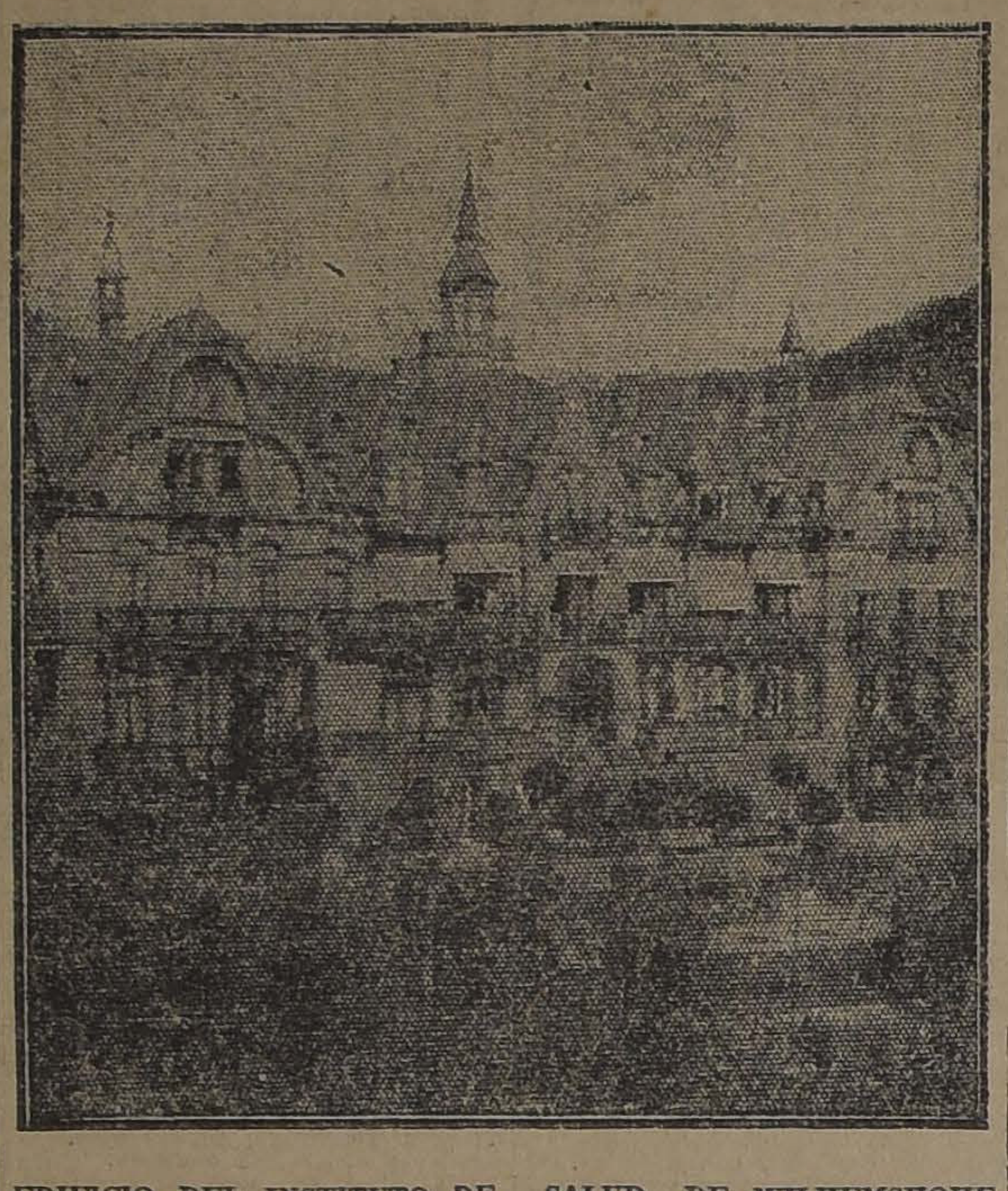

EDIFICIO DEL INSTITUTO DE SALUD DE WILHEMSHOHE (CASSEL) ALEMANIA

Nos hace presente que vino a Chile a insinuación de una familia chilena que estuvo hospedada en Wilhemshoehe, y que su viaje tiene por objeto estudiar la forma de establecer aquí una institución análoga a las que hay en Europa.

Agrega que el Instituto de Salud es un establecimiento tanto para personas enfermas como para aquellas que se encuentran sanas, y que sólo necesitan seguir un tratamiento adecuado para su rehacimiento físico, después de las labores ordinarias e intensas.

EL INSTITUTO DE SANTIAGO

El doctor Gossmann tiene interés en fundar su Instituto en los alrededores de Santiago, y hacer de él un establecimiento semejante a los que tiene en Europa.

El mismo fundador, que ha conseguido grandes éxitos en curaciones de enfermedades nerviosas, gota, reumatismo, obesidad, diabetes, anemia, malaria, bronquitis, asma, tisis y enfermedades de mujeres, está dispuesto a dirigir su establecimiento en los primeros tiempos.

LA CONFERENCIA NAVAL DE ROMA

COMO BASE PARA FUTURA CONVENCION SOBRE LIMITACION DE ARMAMENTOS NAVALES EN SUR AMERICA LA CONFERENCIA FIJO AYER EN 80,000 TONELADAS EL LIMITE DE TONELAJE DE BRASIL Y CHILE

LA DELEGACION ARGENTINA CARECE DE PODERES PARA ACTUAR EN LA CONFERENCIA LIMITANDOSE A OBSERVAR LA LABOR DE ESTA

El público en general se encuentra impuesto del desarrollo seguido por la Conferencia Naval que se celebra actualmente en Roma y a la cual han concurrido delegaciones técnicas de gran número de países. La importancia del torneo internacional técnico es considerable y su primer propósito es llegar a condensar en forma práctica las ideas sobre limitación de armamentos navales, dominantes en los Estados que no concurrieron a la Conferencia de Washington, con el objeto de construir una base sobre la cual apoyarse para una futura reunión de la misma naturaleza con más amplias proyecciones.

LA SITUACION DE ARGENTINA EN LA CONFERENCIA

Hemos dicho que hay en la Conferencia Naval de Roma delegaciones de peritos de diversos países del mundo, entre los cuales varias Repúblicas suramericanas se han hecho representar.

Con relación a la situación de los distintos países, es necesario anotar la de la República Argentina, cuyo delegado, capitán Games, asiste a la asamblea en carácter de simple observador, no exponiendo el punto de vista de su país sobre la cuestión de armamentos navales, y no comprometiendo tampoco a su patria en las resoluciones que salgan de la reunión.

Esta actitud ha sido, como puede verse, el punto contra el cual se han estrellado los propósitos de los organizadores de la conferencia, pues debido a ella será imposible crear la base práctica que sirva para futuras convenciones, afectando especialmente a Sur-América.

A pesar de esta actitud de prescindencia, el delegado argentino ha dicho que la República Argentina no tiene ningún propósito bélico, como lo ha demostrado en ocasiones anteriores.

LA DELEGACION DE CHILE

Representa a Chile en la Conferencia el capitán Edgardo von Schroeders, que ha explicado con toda claridad los propósitos del Gobierno de nuestro país al hacerse representar en la reunión. Hizo presente el delegado chileno que Chile al concurrir a la conferencia entiende que es necesario llegar a un acuerdo mundial para la limitación de los armamentos navales y que el país mantendrá en Roma el mismo punto de vista de la conferencia de Santiago, hallándose dispuesto a adherir a cualquier acuerdo que se adopte en ese sentido.

Dejó constancia de que nuestro país no opondrá dificultad alguna, cualquiera que sea el límite que se fije para buques capitales, siempre que éste sea igual para las tres potencias navales suramericanas. Se refirió también a que podrían haber nacido dificultades entre las delegaciones brasileña y argentina, pero que en tal caso el papel de Chile sería el de buscar un criterio de armonía entre las Repúblicas hermanas. Hizo saber que Chile quería saber dónde estaba la meta de la loca carrera de los armamentos navales que acabaría por ser una ruina y que provocaría un malestar en nuestros países si no se pone límite siquiera a los buques capitales, que son las unidades ofensivas. Terminó diciendo que Chile tiene interés en resolver cuanto antes este problema en Sur-América.

LA ACTITUD DEL BRASIL

Exponiendo los puntos de vista de su Gobierno, el delegado del Brasil dijo que su país se halla dispuesto a aceptar un límite de tonelaje que asegure las necesidades de su defensa naval, y que con relación a Argentina y a Chile, tiene el deseo de que se llegue a una solución de acuerdo con toda cordialidad y confianza.

SE FIJA EL LIMITE PARA BRASIL Y CHILE

En esta situación, ayer se aprobó en la Conferencia de Roma un proyecto que fija el límite de tonelaje para Brasil y Chile.

Las noticias cablegráficas llegadas anoche del Viejo Mundo dan cuenta de que con la unanimidad de los votantes, pero con algunas abstenciones se aceptó para el Brasil y para Chile un límite de ochenta mil toneladas, y también la construcción de un buque capital de treinta y cinco mil toneladas para después del año 1927.

Chile insistió en que se le asignara un tonelaje de diez mil toneladas para porta-aviones, pero que a la Argentina y Brasil les faltó ambiente favorable a esta desición, debiendo retirarse.

VISITA AL JUZGADO DE Sta. CRUZ

MAÑANA DEBERA REUNIRSE EN TRIBUNAL PLENO LA CORTE DE APELACIONES PARA OCUPARSE DE LA DESIGNACION DE MINISTRO

Mañana, a las 4 de la tarde, deberá reunirse en tribunal pleno la Corte de Apelaciones de Santiago, con el objeto de ocuparse de la designación de uno de los Ministros que la integran, para que se constituya en visita al Juzgado de Letras de Santa Cruz.

Esta visita ha sido decretada por el Gobierno, a fin de que el Ministro que se nombre vigile la conducta de las autoridades del departamento en relación con los actos de la próxima lucha electoral, a petición de alguna de las agrupaciones de partidos.

En una ocasión anterior se dijo que era para imponerse de incorrecciones en el Juzgado, pero según podemos informar, no hay denuncio de incorrecciones en el Juzgado sino que la visita tiene el objeto ya indicado.

En la semana pasada el tribunal negó lugar a otra visita solicitada al Juzgado de aquel departamento.

Vinos Tarapacá Ex-Zavala

	Cajón		
Gran Vino Chablis	$ 100.00	Pinot	
Gran Vino Borgoña	80.00	Escogido..	
Reservado Tinto..	45.00	Especial 1908	
Reservado Blanco	50.00	Familia	
Familia Blanco	30.00	Médoc	

CHUICOS CON VINO FAMILIA.. .. .. $ 17.00

CHUICOS CON VINO MEDOC 13.00

Se atienden pedidos de familia desde una damajuanita de litros.

A los comerciantes, Restaurants, Hoteles, Cantinas, FUERTES DESCUENTOS.

CELESTE ROBBA

BASCUÑAN GUERRERO 187. — TELEFONO INGLES 29 ESTACION

SERVICIO METEOROLOGICO DE "LA NACION"

23 DE FEBRERO DE 1924

OBSERVACIONES METEOROLOGICAS LOCALES

Presión atmosférica, m/m., a 0° y 45° lat.: 7h., 718.0; 14 h., 717.1; 21 h., 716.8.

Humedad relativa o/o: 7 h., 71%; 14 h., 26 o/o; 21 h., 51 o/o.

Tensión del vapor de agua, m/m. 7 h., 9.0; 14 h., 7.5; 21 h., 8.4.

Temperatura del aire, 0° C.: 7 h. 15.0; 14 h., 28.4; 21 h., 19.5.

Dirección del viento y grado Beafort: 7 h., calma; 14 h., S-3; 21 h., calma.

Velocidad, metros por minuto: 14 h., 310.

Nebulosidad (décimos) y densidad: 7 h., Desp.; 14 h., Desp.; 21 h. 2-0.

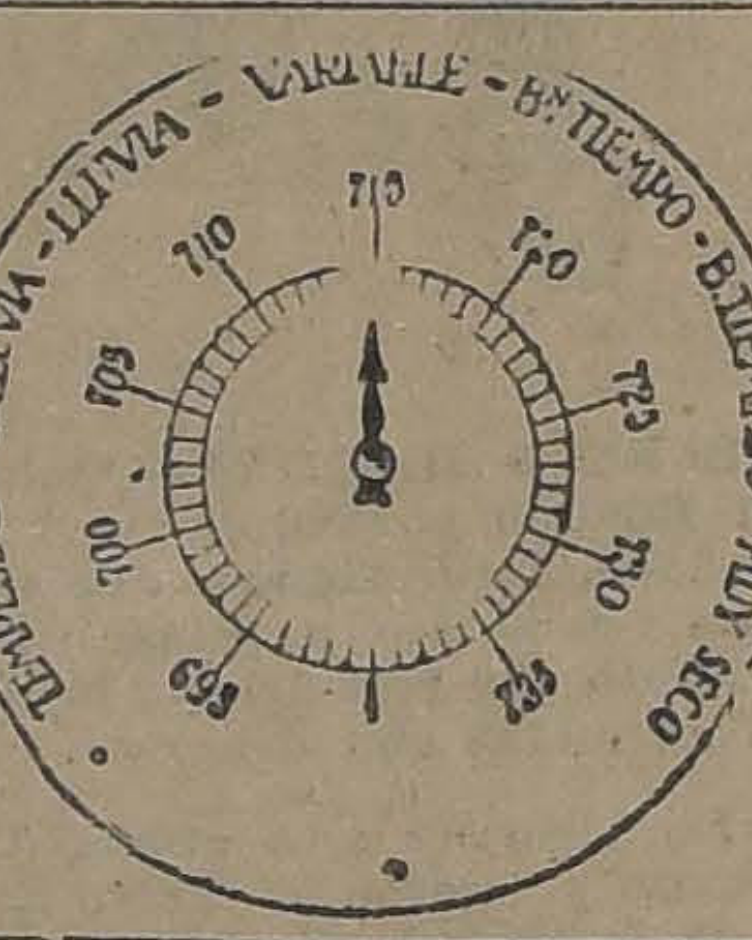
TEMPESTAD - G. LLUVIA - LLUVIA - VARIABLE - B. TIEMPO - B. TIEMPO - MUY SECO
690
700
705
710
715
720
725
730
735

Tipo de nubes y dirección: 21 h., Ci.

Visibilidad y titilación (de 0 a 4): 7 h., 3; 14 h., 2; 21 h., 2-2.

Temperatura del aire máxima: 29.1.

Temperatura del aire, mínima: 12.0.

Oscilación térmica en 24 horas: 17.1.

Viento dominante: Sur.

Hidrometeoros: Rocío y neblina débil.

Anotaciones generales: No existen manchas solares. Continúa el período de minimum.

OBSERVACIONES METEOROLOGICAS GENERALES

TEMPORAL DE LLUVIA Y VIENTO EN LA ARGENTINA —REGIMEN ANTI-CICLONICO EN LA REGION SUR—BUEN TIEMPO GENERAL HASTA CHILOE

PRESION ATMOSFERICA.—En las últimas 24 horas se ha efectuado un alza considerable de la presión atmosférica en la Zona Sur del país, lo que ha traído como consecuencia el establecimiento de un régimen anti-ciclónico con máximum barométrico superior a 770 milímetros a la latitud de Cabo Raper.

En la región argentina, la gran depresión que apareció ayer por Río Negro, ha seguido desplazándose hacia el Norte, y en la actualidad el régimen ciclónico afecta las provincias de Buenos Aires, Bahía Blanca, Entre Ríos, Santa Fe y Córdoba, reinando un pronunciado mal tiempo.

VIENTOS.—Los vientos dominantes en toda la extensión del territorio desde la provincia de Tarapacá a Chiloé, han sido los del Sur y Suroeste, divergentes desde el gran centro anti-ciclónico que se ha formado en el Sur.

En la región argentina han soplado fuertes vientos del Norte en Córdoba, Tucumán y Buenos Aires, del Nores e bastante recio en Bahía Blanca, y del Suroeste en Bariloche, Las Lajas y Chos Malal. En toda la parte central impera un régimen ciclónico definido.

TEMPERATURA.—La temperatura se ha manifestado, en general, bastante moderada en el día de ayer, pues las máximas han oscilado entre 25 y 23 grados, en la Zona Central y bajo dichas cifras en las provincias del Sur.

La mínima del país se observa en Lonquimay con 0.1 grado.

En la Argentina y el Uruguay, la temperatura se manifiesta moderada.

Entre Asunción y Concepción (Paraguay) continúan los calores.

NEBULOSIDAD.—La atmósfera amaneció despejada en gran parte de la Zona Central.

Se produjeron nublados parciales en la costa de la Zona Norte y desde Cautín al Sur.

En la región argentina, a causa del mal tiempo reinante, la nebulosidad, en general, es bastante elevada.

HIDROMETEOROS.— Han cesado completamente las lluvias en el Sur.

En Lonquimay hubo helada.

En Argentina se ha desencadenado un recio temporal de viento y lluvia que afecta las provincias de Bahía Blanca, Buenos Aires, Entre Ríos, Santa Fe, Córdoba y San Luis.

TEMBLOR.— Ayer a las 16 horas 50 minutos de la tarde se produjo un violento temblor en Copiapó, Vallenar y Coquimbo. El fenómeno vino acompañado de ruídos subterráneos.

ANUNCIOS METEOROLOGICOS

Buen tiempo general.—Temperatura calurosa.—Vientos del Sur

CARACTERES GENERALES DEL TIEMPO

El establecimiento del régimen anti-ciclónico en la Zona Sur traerá como consecuencia un período de buen tiempo fijo de cuarenta y ocho horas de duración mínima.

En la Zona Norte, los nublados parciales que se producen comunmente en la Costa, disminuirán notablemente, predominarán los vientos del Sur-oeste y la temperatura se manifestará calurosa.

En la Zona Central la temperatura se elevará considerablemente en la tarde y soplarán vientos moderados del Sur.

En la región Sur soplarán ventarrones del Sur y Sur-oeste en la Costa de Chiloé y Aysen, originando gruesa marejada. La temperatura, en general, se mantendrá moderada y la nebulosidad escasa.

ANUNCIOS PARA LA ZONA NORTE

Buen tiempo general en la Zona.

Fuertes vientos del Sur en las costas de Antofagasta y Tarapacá.

Temperatura muy calurosa en el interior de las provincias de Antofagasta y Atacama.

ANUNCIOS PARA LA ZONA CENTRAL

Buen tiempo general en la Zona.

Temperatura calurosa.

Las máximas subirán a más de 30 grados a la sombra en Feline, Los Andes, Santiago, Rancagua, San Fernando, Talca y Chillán.

Soplarán vientos moderados del Sur.

ANUNCIOS PARA LA ZONA SUR

Buen tiempo general en el Sur durante los días de mañana.

Temperatura relativamente calurosa en Malleco y Cautín y moderada en el resto.

Soplarán fuertes vientos del Sur.

ANUNCIOS PARA LA COSTA

Buen tiempo general en la Costa.

Temperatura fresca en la mañana y moderada en la tarde.

Neblinas locales en Coquimbo, Aconcagua, Curicó, Talca y...

Soplarán fuertes vientos del Suroeste.

Se producirá marejada.

NOTA.— Estos anuncios se transmiten por Radio-Telefonía a todo el país.

El baile de anoche en el Centro de Propaganda Octavio Maira

Un completo éxito obtuvo la fiesta que un grupo de jóvenes de este Centro daba anoche en su local de ... 612, a beneficio de la escuela nocturna para obreros.

El amplio local profusamente arreglado para el objeto, ofrecía un hermoso golpe de vista. Amenizaba el baile una buena orquesta de ... profesores.

El resultado de esta simpática fiesta ha sido todo un triunfo para sus organizadores.

Sobre una publicación

Dando cuenta de las fiestas del ... de Febrero en San Bernardo, un diario de Santiago dijo que uno de los números del programa había consistido en un saludo y un obsequio a doña Juana Alcaíno, cantinera del Batallón Victoria, que vive en aquel pueblo relegada en extremo estado de pobreza.

A consecuencia de tal publicación, la Sociedad de Veteranos ha ido en socorro a la señora Alcaíno, la cual se nos ha pedido hacer presente que la visita y obsequio no se llevaron a efecto, a fin de que cesen los perjuicios que la noticia ha originado.

Telegramas sobrantes

En las oficinas del Telégrafo Comercial hay los siguientes:

Oficina Central. — Luis Cruz, ... Julio Landa, María ... tesinos, Alcibíades Salinas, ... Carlos Concha, C. Carl, Sepúlveda, tor Pino, Manlio Fernández.

Sucursal Estación Alameda. — ... sa Bravo, J. Salinas, Eduardo ... ández, Alfonso Himeall, Ana ... rana, Clodomira Villalón.

Sucursal Matucana. — Emma ... Domingo Rojas, Julio Torres.

Sucursal Catedral. — Trinidad ... Victorina Marian.

Sucursal San Diego. — ... Hidalgo, Enrique Kirchsoff, ... mez, Rodolfo Sotomayor.

Sucursal Matta. — Domingo ... nez, Pedro Vergara.

Sucursal Dieciocho de Julio. — ... Lacroy.

Sucursal Ñuñoa. — Julio ...

Sucursal Plaza Italia. — ...

Sucursal Recoleta. — Rosa ...

Sucursal Independencia. — ... jo.

Donoso, Eugenio Carter.

LABORATORIO CLINICO

— o —

Dr. Leonidas Corona

Delicias 768 — Teléfono ...

Reacción Wassermann. Sección química, sección de bacteriología.

Tratamiento de la blenorragia crónica.

AUTOVACUNAS

CARBON

espino, quillay, koke, leña trozadas, varias clases. Afrechillo, cebada, granos, costa. Ofrece

LA GRANADINA

Avenida Matta 1460. — Teléfono 113, Parque

LOS AVIADORES EN TACNA

LOS PILOTOS FUERON FESTEJADOS ANOCHE CON UN GRAN BANQUETE Y BAILE

La escuadrilla partirá de Tacna en viaje a Santiago el Miércoles próximo

Han continuado siendo objeto de delicadas atenciones tanto de parte de las autoridades como de la sociedad, los aviadores que hicieron el raid aéreo Santiago-Tacna.

Durante su estada en esta última ciudad, el general señor Contreras y los oficiales que integran la escuadrilla, han recibido múltiples exteriorizaciones de simpatías y afectos, de parte de la gente del pueblo. Cuando salen a recorrer los paseos públicos y establecimientos de importancia comercial, a su paso por las calles los expertos pilotos son vivamente aplaudidos y vitoreados.

SALUDO A NUESTRO DIARIO

En la mañana de ayer recibimos el siguiente telegrama enviado especialmente a nuestro diario:

TACNA. — "La Nación". — Santiago. — Cumplida satisfactoriamente la primera etapa del gran raid de instrucción, gracias a la bondad de las máquinas inglesas y a la pericia de los pilotos formados en la rígida escuela establecida por el recordado mayor Scott, enviamos a ustedes nuestros saludos y le confirmamos nuestra afectuosa gratitud por la estimuladora ayuda con que han favorecido a los servicios de la aviación. —General Contreras, y oficiales pilotos a sus órdenes.

LAS MANIFESTACIONES DE AYER

(De nuestro Corresponsal, por Telégrafo)

TACNA 23. — "La Nación". — Tanto los oficiales de la guarnición en Tacna como autoridades, han tributado elocuentes manifestaciones de simpatía a los jóvenes aviadores que han hecho el raid a las provincias del Norte.

Especialmente invitados, han concurrido los pilotos a varias fiestas sociales ofrecidas por distinguidas familias de la sociedad tacneña.

EL BANQUETE DE ANOCHE

(De nuestro Corresponsal, por Telégrafo)

TACNA 23. — "La Nación". — Con motivo del baile que la sociedad de este pueblo ofreciera a los aviadores que han hecho el raid Santiago-Tacna, el Teatro Municipal, recinto de la fiesta, ha sido arreglado fantásticamente.

Desde las pimeras horas de la noche, los alrededores del Teatro estaban invadidos por una numerosa concurrencia que ávida, esperaba la llegada de los aviadores para tributarle nuevas exteriorizaciones de simpatías y adhesión.

El baile se desarrolló en medio de un grande entusiasmo.

LA PRENSA COMENTA UN RASGO DE LOS AVIADORES

(De nuestro Corresponsal, por Telégrafo)

TACNA 23. — Los diarios de la mañana de hoy, dedican sus columnas al raid Santiago-Tacna, dando amplias informaciones acerca de la impresion recibida tanto por el jefe de la escuadrilla, como por los demás pilotos.

Especial mención hace la prensa del simpático rasgo de los aviadores que, cuando visitaran la cripta que guarda los restos de los caídos en la guerra del Pacífico, colocaron hermosos ramilletes de flores como un homenaje a los soldados chilenos, peruanos y bolivianos caídos en defensa de la patria.

LOS FESTEJOS DE HOY

(De nuestro Corresponsal, por Telégrafo)

TACNA 23. — "La Nación". —Para mañana se preparan nuevos festejos en honor del general Contreras y los demás pilotos que comanda en el raid aéreo Santiago-Tacna.

EL TENIENTE ARREDONDO

(De nuestro Corresponsal, por Telégrafo)

COPIAPO 23. — "La Nación". — El teniente Arredondo que se encuentra en ésta, ha recibido un telegrama del jefe de la escuadrilla, general señor Contreras, por el que se le ordena espere el regreso de la bandada para continuar juntos el viaje a Santiago.

EL REGRESO DE LA ESCUADRILLA

Por comunicaciones recibidas en la Dirección General de Aviacion, se sabe que la escuadrilla iniciará el viaje de regreso a Santiago, el Miércoles próximo.

LOS PREPARATIVOS EN SANTIAGO

Con motivo del éxito del raid Santiago-Tacna, en esta capital, se preparan grandes festejos en honor de los aviadores que han participado en esta prueba.

Desde luego, se sabe, que una escuadrilla especial, saldrá a recibir a los aviadores que regresan.

COLEGIALES

GRAN LIQUIDACION EN ARTICULOS ESPECIALES PARA INTERNADOS

CATRES de fierro con sommier, color negro, a $ 52.00, $ 49.00 y .. .. $	44.00
CATRES de fierro con sommier, color blanco, $ 58.00, $ 52.00 y .. .. $	48.00
CATRES modelo Instituto San Martín .. .. $	73.00
CATRES modelo Instituto Hispano - Americano .. .. $	155.00
CATRES modelo Liceo N.º 3 de Señoritas .. .. .. $	165.00
COLCHONES de mezcla, muy blancos, a $ 45.00, $ 34.50 y $	29.00
COLCHONES de algodón, muy higiénicos, a $ 52.00 y .. $	48.00
COLCHONES de pura lana lavada, a $ 115.00 y .. .. $	95.00
COLCHONES de lana de vellón, a $ 155.00 y .. .. .. $	145.00
COLCHONES de crin vacuno, a $ 180.00 y .. .. $	160.00
ALMOHADAS de algodón blanco, a $ 6.50 y .. .. .. $	5.50
ALMOHADAS de pura lana lavada, a $ 14.00 y .. .. $	12.50
ALMOHADAS de lana de vellón, a .. .. $	17.50
ALMOHADAS de crin vacuno, a .. .. $	16.50
APARATOS de fierro para lavatorios, a $ 13.00, $ 11.00 y $	6.50
LAVATORIOS enlozados, varios tamaños, a $ 5.20, $ 4.60 y $	4.10
JARROS enlozados para lavatorios, a $ 9.80, $ 8.50 y .. $	7.20
JABONERAS enlozadas, varias formas, a $ 2.90, $ 2.10 y $	1.70
PEINETERAS enlozadas, a .. .. $	3.50
RECIPIENTES esmaltados, a .. .. $	9.50
RECIPIENTES enlozados, varios tamaños, a $ 20.00, $ 16.80 y .. .. $	13.20
BACINICAS enlozadas, varios tamaños, a $ 5.50, $ 4.80 y $	4.40
TAPAS para bacinicas, varios tamaños, a $ 2.50, $ 2.20 y $	1.90
JARRITOS enlozados, para beber, a $ 1.60, $ 1.50 y .. .. $	1.30
VASOS de aluminio, varios tamaños, a $ 2.20, $ 1.50 y .. $	1.30
CUCHARAS de plaqué y metal blanco, a $ 3.40, $ 1.50 y $	0.50
CUCHARILLAS de plaqué y metal blanco, a $ 1.40, $ 1.00 y $	0.40
TENEDORES de plaqué y metal blanco, a $ 3.40, $ 1.50 y $	0.50
CUCHILLOS mango de madera, a $ 2.60, $ 1.25 y .. .. $	1.00
CUCHILLOS mango de metal, a $ 2.00, $ 1.40 y .. .. $	1.10
CUCHILLOS mango de marfilina, a $ 6.50, $ 5.25 y .. .. $	4.50
PISOS para bajada de cama, de yute, a $ 9.00, $ 7.80 y .. $	5.50
PISOS para bajada de cama, de tripe, a $ 15.00 y .. .. $	10.50

COLCHAS blancas con flecos, a $ 26.00, $ 22.00 y .. .. .. $	15.80
COLCHAS blancas sin flecos, a $ 32.50, $ 22.00 y .. .. .. $	18.00
SOBRECAMAS de cretona con satín, a $ 32.00, $ 27.50 y $	24.80
SOBRECAMAS de satín fino, a $ 48.00 y .. .. $	24.80
SOBRECAMAS modelo Instituto Hispano - Americano, a $	65.00
FRAZADAS de algodón, gruesas, a $ 13.80, $ 8.50 y .. .. $	5.80
FRAZADAS de algodón, muy finas, a $ 27.50, $ 23.80 y $	13.00
FRAZADAS DE LANA, muy finas, a $ 40.00, $ 32.00 y .. $	24.00
SABANAS de lienzo, caladas, a $ 7.90 y .. .. $	6.50
SABANAS de crea, caladas, de una pieza, a $ 11.50, $ 9.80 y $	8.50
SABANAS de crea, caladas, medio hilo, a $ 22.50 y .. .. $	18.20
FUNDAS de lienzo, caladas, para almohadas, a $ 2.20, $ 1.90 y .. .. $	1.70
FUNDAS de lienzo, con vuelo, para almohadas, a $ 5.00 y $	4.50
TOALLAS lisas, varios tamaños, a $ 6.90, $ 2.40 y .. .. $	1.90
TOALLAS afelpadas, varios tamaños, a $ 12.50, $ 5.50 y $	1.90
SERVILLETAS de damasco, varias clases, a $ 2.80, $ 1.90 y $	1.60
SERVILLETAS de granité, varias clases, a $ 4.90, $ 3.90 y $	3.50
ANILLAS para servilletas, varias clases, a $ 2.90, $ 1.90 y $	1.50
BOLSAS de coti para ropa, a $ 6.90, $ 4.80 y .. .. .. $	3.80
CAJAS maletas para ropa, a $ 18.00, $ 14.50 y .. .. .. $	12.50
ESCOBILLAS para zapatos, a $ 1.80, $ 1.50 y .. .. .. $	1.00
ESCOBILLAS para el pelo, a $ 4.50, $ 3.50 y .. .. .. $	2.90
ESCOBILLAS para la ropa, a $ 3.50, $ 1.80 y .. .. .. $	1.50
ESCOBILLAS para las uñas, a $ 1.50, $ 1.20 y .. .. .. $	0.80
ESCOBILLAS para los dientes, a $ 2.50, $ 2.00 y .. .. $	1.50
PEINETAS de todas clases, a $ 1.80, $ 1.10 y .. .. .. $	1.00
NAVAJAS para afeitarse, buenas marcas, a $ 7.50, $ 5.50 y $	4.50
MAQUINAS para afeitarse, buenas marcas, a $ 18.00, $ 12.50 y .. .. $	8.50
TOILET para afeitarse, con espejo, hisopo, a $ 9.50, $ 7.80 y $	6.50
ESPEJOS con marco y de mano, a $ 3.50, $ 2.70 y .. .. $	1.90
VELADOR - PEINADOR, modelos Institutos San Martín y Andrés Bello con espejo, lavatorio, jarro, recipiente, jabonera, bacinica y jarrito para beber. Todo completo $	98.00

CASA COSTOYA

CALLE 21 de MAYO No. 801

FRENTE A SAN PABLO

LAS MERCADERIAS SON DE PRIMERA CALIDAD Y SE ENTREGAN MARCADAS SEGUN LO EXIGE CADA COLEGIO

"COMO DEBEN EXPLOTAR SUS CERCOS NUESTROS INQUILINOS"

El Servicio de Agrónomos Regionales, Enseñanza Ambulante, Informaciones y propaganda, ha publicado recientemente una importante cartilla titulada "Cómo deben explotar sus cercos nuestros inquilinos".

Como esta publicación encierra todos los detalles sobre la manera mejor como deben hacerse la explotación del terreno que rodea las casas de los inquilinos, bajo la base de que se procuren alimentos variados para la alimentación de su familia, se nos pide hacer presente a nuestros agricultores que pueden pedir a los Agrónomos Regionales el número de ejemplares que necesiten para distribuir entre sus inquilinos.

Esta cartilla se reparte gratuitamente y hay el mayor interés en la Dirección del Servicio de Agrónomos Regionales en que llegue a poder del mayor número de inquilinos para que puedan mejorar sus condiciones de vida, disponer de mayores recursos y hacer más agradable la permanencia en el campo.

La publicación encierra un croquis que puede servir de guía para distribuir el terreno y da detalles muy prácticos y minuciosos sobre los cultivos más alimenticios y de guarda, sobre gallinas, abejas, animales menores, etc., con cuyas indicaciones los inquilinos podrán proveerse de alimentación variada y abundante y vender una parte de sus productos.

Agradeciendo al señor Director este servicio, lo saluda muy atte., su S. S.—**Augusto Opazo G.**

ECOS DEL FALLECIMIENTO DE WILSON

Entre el Círculo de Oficiales Retirados y el Embajador de Estados Unidos se han cambiado las siguientes comunicaciones:

"Santiago, 14 de Febrero de 1924.—Excmo. señor Embajador de Estados Unidos, don V. Miller Collier.—Presente.— Excmo. señor Embajador: Los miembros del "Círculo de Oficiales Retirados y Liga Patriótica Militar", se han impuesto con sincero dolor del fallecimiento del señor don W. Wilson, el eminente estadista y ex-Presidente de la Gran República que V. E. con tanto acierto representa en nuestro país.

Las naciones del Continente Meridional no olvidarán que el ilustre ex-Presidente supo, con su política levantada y justiciera hacer desaparecer muchas suspicacias y establecer sobre bases de mutua confianza las relaciones que felizmente existen entre los pueblos que lo forman dando así vida efectiva a Panamericanismo.

Chile, sobre todo, vió renacer durante su administración las viejas y cordiales relaciones que unieron siempre a nuestros respectivos países, relaciones que hoy han llegado al máximum de intensidad gracias a la actuación hábil y generosa de V. E.

Al manifestar a V. E. estos sentimientos, puedo asegurar también a V. E. que los viejos soldados y marinos que forman nuestro hogar social toman parte activa y sincera en el duelo de vuestra Gran República.

Muy especialmente acompaña a V. E. y al personal de esa Embajada en su justo pesar, vuestro servidor y amigo (Firmado).—**V. Zegers R.**, Presidente.—**Benjamín Villarroel**, secretario."

"Embajada de Estados Unidos de América.—Santiago, Chile, Febrero 21 de 1924.—Vice-almirante Zegers, Presidente, y Mr Benjamín Villarroel secretario Círculo de Oficiales Retirados y Liga Patriótica Militar.—Santiago.— Querido señor: Al regreso de mi larga jira al Sur de Chile he encontrado su sentida carta, en la que se sirve expresar su simpatía al Gobierno y pueblo de Estados Unidos, con ocasión de la muerte del ex-Presidente Woodrow Wilson.

Los sentimientos que usted manifiesta reconfortan nuestro espíritu. El ex-Presidente fué un hombre de grandes ideales que trató de incorporar a la vida internacional. Supo inspirar la justicia en la política y en la confianza mutua en las naciones invocando el respeto a los tratados y al fiel cumplimiento de las obligaciones internacionales política a que ha subordinado siempre sus actos el pueblo de los Estados Unidos y que es el principio cardinal a que obedece el Gobierno que tengo el honor de representar.

Me felicito con usted de las íntimas relaciones y fraternales sentimientos que tienen hoy Estados Unidos y Chile amistad libre de suspicacia y basada en el mutuo respeto y en iguales propósitos de proceder siempre dentro de la mayor justicia y equidad, en sus relaciones con los demás miembros de las familias de las naciones.

Agradeciendo vivamente su cariñosa referencia a mi actuación en el puesto que desempeño y rogando a usted sea el intérprete de mis expresiones de gratitud ante todos los señores socios de esa institución, así como de mis fervientes deseos y felicidad para todos ellos, me suscribo de usted muy respetuosamente.—(Firmado) —**W. Miller Collier** Embajador de los Estados Unidos de América".

Jubilados policiales

El Centro Joaquín Pinto Concha nos ruega, por nuestro intermedio, citar a todos los jubilados y socios de la institución que se encuentran en Santiago, a una gran reunión para hoy, a las 3 P. M., en sus salones, Bandera 848, para tratar asuntos relacionados con el proyecto que pende de la consideración del Senado.

Desapareció de su hogar

Ha venido a nuestra imprenta la familia de la señora Mercedes Marambio de 84 años, a pedirnos que demos cuenta de la desaparición de la mencionada señora.

La señora Marambio salió de su casa el Sábado pasado y no ha regresado aún.

Se ruega dar noticias de ella en Toesca 1953.

El camino Ochagavía

Se ha dirigido la siguiente carta al Ministro del Interior:

"San Miguel Febrero 22 de 1924.—Señor Ministro del Interior.— Señor Ministro: En "La Nación" de hoy se publican los acuerdos de la Junta Departamental de Caminos en que se autoriza al señor Silvestre Ochagavía (senador de la República) a cortar los árboles del camino público del mismo nombre previo pago de un mil pesos.

Señor Ministro el camino Ochagavía es un bien nacional y está bajo la tutela de la respectiva Municipalidad; el acuerdo antes dicho viene a barrenar la ley de Municipalidades, pues, mañana cualquier vecino so pretexto de haber plantado los árboles del frente de su propiedad procederá a hacer el uso que crea conveniente.

Señor Ministro, a mi juicio esto está fuera de la ley, por tanto, vengo a pedir a V. E. amparar los bienes nacionales.

Agradeciendo al señor Ministro la acogida que dispense a ésta, me es grato saludarlo. S. S.—**Pedro M. Olmedo**, 2.o Alcalde de la Comuna San Miguel".

EL TREN DE PAINE A TALAGANTE

Es frecuente el atraso con que se sirven las necesidades de este ramal especialmente la movilización de pasajeros.

En muchas ocasiones se ha perdido la combinación, ya sea en la línea a Cartagena o de la vía central, obligando a los viajeros a molestias imperdonables con las interrupciones y alojamientos imprevistos.

Las causas de estos atrasos se deben a que el tren que sirve los intereses de la región, es mixto, y remolcador a la vez, posponiendo el itinerario a la movilización de carros en las estaciones extremas, como Talagante, Hospital o Paine.

De desear sería que este estado de cosas cesara quitando al tren mixto sus funciones de remolcador, haciendo así que el itinerario se respete.

EL JUEZ DON LUIS COFRE SILVA

TERMINO SU SUPLENCIA EN EL SEGUNDO JUZGADO DEL CRIMEN DE SANTIAGO Y HA SIDO DESIGNADO PARA REEMPLAZAR A UNO DE LOS JUECES DE VALPARAISO

Ha terminado la suplencia del juez don Luis Cofré Silva en el Segundo Juzgado del Crimen.

Durante su permanencia al frente de dicho Juzgado, el distinguido magistrado se caracterizó por su intensa labor, dictando en ese tiempo ciento cuarenta sentencias definitivas, tanto en procesos escritos como verbales y fallando más de quinientos procesos por alcoholes, cuatrocientos de los cuales obtuvieron resolución condenatoria.

El señor Cofré Silva se ha dirigido a Valparaíso, donde desempeñará una suplencia de un mes y medio.

Defunciones

Ciro Parada, 1 año, Praxedes Lara, 1, Estela Montecinos, 1; Horacio González, 49; Carlos Jara, 28; Juan Prado, 30; Filomena Escobar, 60; Néstor Mellado, 20; María Hernández, 30; Carlos Muñoz, 12; Margarita Villalón, 50; Rosa Bustamante, 19; Agustín Gatica, 65; Ana Dougne, 25; Cirilo Pérez, 39; Exequiel Parra, 24; Gabriela Rosas, 29; Emilia Fuenzalida, 95; Adelaida Rodena, 86; Aurora Jiménez, 41; y 14 menores de 1 año.

Importación italiana

El Cónsul General de Chile en Génova ha comunicado a la Cancillería que durante el año 1923 partieron de ese puerto con destino a Chile 18 naves con un total de mercaderías de 5.257,703 kilos, avaluadas en 49.947,055 liras.

Material ferroviario

Hoy llegaron a Valparaíso en el vapor alemán "Huelau", dos carros Pullman adquiridos en Alemania para los Ferrocarriles del Estado.

:: MUEBLERIA ::

y Peletería Viñes

En la Mueblería **DELICIAS** número 1120, se vende toda clase de muebles al contado y con grandes facilidades de pago. Entrega inmediata.

La Peletería, **AHUMADA** número 5, hay gran surtido de capas y echarpes de marabú.

La Fábrica **SAN DIEGO** número 482, frente a la Plaza Almagro.

F. Z MEND

Zapateros

Necesito armadores a mano, calzado niños, 26 al 37. Presentarse LUNES 7.30, con herramientas.

SAN DIEGO 1410

DEFUNCION

Ha dejado de existir el señor don

Manuel Guzmán Montt

Sus restos serán sepultados privadamente en el Cementerio General, después de una misa que por el descanso de su alma se oficiará en la capilla del Hospital del Salvador, hoy Domingo.

LA FAMILIA.

DEFUNCION

Ha fallecido la señorita

Manuela Gómez Silva

Sus restos serán sepultados privadamente.

LA FAMILIA.

DEFUNCION

Ha fallecido nuestro idolatrado hijo

Adolfito Grimberg Bravo

Sus restos fueron sepultados privadamente en el Cementerio General.

SUS PADRES.

CULTO

EN LA COMUNIDAD MERCEDARIA

AYER SE INICIO EL CAPITULO GENERAL PARA LA ELECCION DE PROVINCIAL Y SUPERIORES DE LOS CONVENTOS DE VALPARAISO A TALCA

Como lo anunciáramos en nuestra edición anterior, ayer se inició el Capítulo General de la Orden Mercedaria, a fin de elegir provincial de la Comunidad, Rector del Colegio de San Pedro Nolasco y Superiores de todos los conventos que dependen del provincialato establecido en Santiago.

Toman parte en este acto, que es presidido por el Superior General de la Orden, R. P. Inocencio López —venido especialmente de Roma con este objeto.—los jefes de todos los conventos de Valparaíso a Talca inclusive y los cuatro consejeros del Provincial.

El Capítulo se inició en las primeras horas de la mañana, con la celebración de una misa en honor de la Virgen de las Mercedes. A continuación se efectuó la sesión de apertura y en la tarde, la destinada a la presentación de títulos de los religiosos que están llamados a intervenir en la elección.

Hoy Domingo habrá retiro para todos los padres capitulares, para reanudar mañana las labores de tan importante acto.

El programa de mañana es el siguiente: misa en honor del Espíritu Santo; sesión solemne para elegir provincial y consejeros; y una segunda sesión para designar a los priores de los demás conventos y al Rector del Colegio que la Comunidad mantiene en Santiago.

En conformidad a la Constitución de la Orden, todas estas designaciones serán hechas en votación secreta, razón por la cual no nos fué posible obtener informaciones detalladas respecto de los religiosos que figuran con mayores probabilidades de salir electos para los cargos indicados.

Domingo 24 de Febrero.—**Jubileo Circulante:** Ultimo día en las Monjas de los Sagrados Corazones, Santa Rosa 740.

Mañana Lunes, en la Recoleta Dominica. Misas a las 6 A. M. y 7, esta última cantada. En la noche, a las 7.30, Rosario, letanías, trisagio cantado y procesión, por ser el último día.

Evangelio del cuarto Domingo de Febrero.—S. Lucas (XIII, 4-15). Parábola del Sembrador que perdió mucha semilla, pues cayó en mal terreno.

La santa misa suple a las penitencias más duras y vale más que dar todo a los pobres oyéndola en gracia y con devoción. — San Bernardo.

Santos Sergio, mr.; Edelberto, rey; Modesto, ob., Primitio, mr.

Basílica de la Merced.—Misas 6 a 10 y 11.30 La de 8 cantada y bendición con el Santísimo Sacramento. Ultimo día de la novena a Nuestra Señora de la Merced Coronada y las prácticas del cuarto Domingo en la tarde; y en la noche, rosario, letanías, Salve y trisagio.

Buen Pastor, Av. Matta, entre Carmen y Lira, 5.30 y 8.30.

Capilla de A[illegible]nos entre San Pablo y Rosas), 7 y 9.

Capilla Provisoria del Curato del Sagrado Rostro, Población San Eugenio (Bascuñán Guerrero esquina de San Fernando). Domingo y días festivos, 9.30. En la tarde Catecismo.

Capuchinos (Catedral 2261), 6 a 10 y las prácticas de la V. O. Tercera.

Carmen de San José (Carmen esquina de las Delicias), 7 y 9.

Carmen de San Rafael (Independencia), 7 y 9.

Carmelitos del Niño Jesús de Praga (Independencia esquina de Borgoño), 9, 10 y 11.

Casa de María (Calle del Carmen), 6.30 y 8.30.

Catedral (Plaza de Armas), 7.30 y 9.15 (cantada), 10 y 12.

Curato del Sagrado Corazón de Jesús (Delicias), 7.30, 8.30, 9 y 10.

Gratitud Nacional (Delicias esquina de San Miguel), 6, 7, 8.30, 9.30, 10.30 y 11.30.

Hospital de San Juan de Dios (Delicias esquina de Santa Rosa). 6.30, 8 y 9.

La Asunción (Vicuña Mackenna 61), 6 a 11.

La Estampa Volada (Independencia [illegible]) 9 10 y 11.

Preciosa Sangre (Compañía 2226), 6.30, 8.30 y 10.30.

Las Agustinas, 7.30, 8.30 y 10. Moneda próxima Ahumada.

Las Sacramentinas (Santo Domingo 2025), 7, 8.30 9.30 y 10. Adoración permanente, rosario, letanías, salve, trisagio, bendición con el Santísimo Sacramento.

Nuestra Señora del Pilar (Carmen 960, esquina de Porvenir), 7, 8 y 9.

Nuestra Señora del Rosario de Andacollo (Mapocho 2325), 8, 9 y 10.

Providencia (Providencia 421). 8.30

Recoleta Franciscana (Recoleta esquina de Andrés Bello), 6 a 11, y las pláticas de estilo del cuarto Domingo.

Sagrario, 9.30, 10.15 y 11. (Plaza de Armas).

Salvador (Agustinas 2181) 7 a 10.

San Alfonso (Blanco Encalada esquina Conferencia), 5.30 a 7.30 y 11.

San Agustín (Estado 178), 6 a 10.

San Francisco Delicias esquina de Londres) 6 a 10, y las prácticas del Domingo de la V. O. Tercera.

San Francisco Solano (Sama 1669), 6 a 11.

San Ignacio (Alonso Ovalle 1452), 5 a 11.

San Lázaro (Ejército esquina Gorbea) 6 a 11.

San Pedro (Claras esquina de Santo Domingo), 6.30 y 8.30.

San Saturnino (Plaza Yungay), 7.30 9 y 11.

San Vicente de Paul (Delicias 1632), 6 a 10.

Santa Ana (Catedral 1549). 6.30, 8.30, 9 y 10.

Santa Filomena (Santa Filomena 257). 8.30 y 9.30.

Santo Domingo (Santo Domingo 961), 6 a 11.

Santuario de San Antonio (Carmen esquina de Pedro Lagos), 7.

Seminario (Av. Seminario esquina de Providencia), 8.30, 9, 10 y 11.

Templo Votivo al Santísimo Sacramento (A. Prat 471), 6 a 9 y 11.

Virginal Pureza de María Inmaculada (Matucana 546), 7 y 8.30.

Visitación (Huérfanos 2325), 6 y 8.30.

En San Ignacio, a las 3 P. M., piadoso ejercicio de la Hora Santa, rosario, letanía, salve, trisagio, cánticos, bendición con el Santísimo Sacramento.

Gruta de Lourdes.—Los días 24 y 26, se solemniza los aniversarios de las apariciones de la Santísima Virgen de Lourdes con misa a las 9. Por la noche, rosario, letanías, salve, trisagio, plática, bendición con el Santísimo Sacramento y procesión con antorchas alrededor de la Gruta de Lourdes "La tierra de milagros", como la llamaba Pío XI, el 18 de Noviembre próximo pasado. Los sacerdotes que hubieren entrado a ejercicios, en la corrida respectiva, saldrán el Sábado 8 de Marzo.

Se recomienda establecer la práctica del rezo del trisagio, en los curatos, comunidades, templos, capillas y oratorios, y pedir por la salud espiritual y temporal de Su Santidad Pío XI, el Cardenal Benlloch, del Ilustrísimo y Rvdmo. señor Arzobispo y la pronta canonización de Pío X, Fray Berdesi y Fray Andresito.

Oficios en el Santuario de Lourdes.—Misas el Domingo a las 6.30, 8, 9.30 y 10. Todos los Sábados, a las 7, 8 y 9. Los Lunes, a las 8, por los Cruzados del Purgatorio, los otros días de la semana, a las 6.30, 7 y 8.

El día Sábado, después de la misa de 9, se reza el devocionario de Nuestra Señora de Lourdes y se encomendará las intenciones y súplicas.

Hoy Domingo 24, cuarto del mes, fiesta de la Archicofradía del C. de María, a las 8, misa de comunión, A las 3 P. M., retiro, canto del oficio del C. de María y plática. A las 8, rosario, devoción del Corazón de María, sermón y procesión.

Tercera de San Agustín. — En la tercera de San Agustín, misa por las terceras vivas y muertas. En la tarde, a las 3 P. M., trisagio cantado, plática, procesión y bendición con el Santísimo Sacramento.

Tercera de la Merced.—El Domingo 24, cuarto Domingo del mes, misa cantada, procesión y bendición con Su Divina Majestad; en la tarde, las prácticas acostumbradas.

Corazón de María.—Cuarto Domingo del mes. Misa cantada, procesión y bendición con Su Divina Majestad a las 8. A las 3 P. M., retiro, canto del oficio del C. de María y plática. A las 8 P. M., rosario, devoción del Corazón de María, sermón y procesión.

Templo Votivo al Santísimo Sacramento (A. Prat 471). 6 a 10.

En la tarde, a las 6, rosario y bendición con el Santísimo Sacramento.

A las 8.35, reserva. El Santísimo queda expuesto desde las 5. [illegible] hasta las 8.40 P. M.

ENTRETENGA SUS NIÑOS

Adquiriendo uno de los juegos que publica "La Nación" los días Domingos. Remítanos sesenta centavos y a vuelta de correo recibirá uno de ellos impreso en

Tintorería "La Selecta"

Tiñe en negro luto cualquier clase de ropa hecha.

TERNOS	$ 14.00
TRAJES SASTRE ...	12.00
BATAS..	10.00

Teñidos garantidos entregables en el día.

Oficina:

San Antonio N.° 102

Esq. MONEDA

Talleres:

LAS ROSAS Núm. 2209

DEFUNCION

Habiendo fallecido nuestro querido padre y tío

David Cerda S.

Rogamos a nuestros amigos se dignen acompañarnos a sus funerales al Cementerio Católico hoy Domingo 24, a las 10.30 A. M. El cortejo partirá de su casa habitación, Jofré N.o 215. Servicio que le agradecerán eternamente su hija y sobrinos.

ANA L. CERDA V. Y FAMILIA

DEFUNCION

Damos los más expresivos agradecimientos a nuestros amigos y relaciones que se dignaron acompañar a su última morada los restos de nuestro inolvidable hermano, señor

Juan de Dios Carrera

Sus hermanos

ELISEO Y RAFAEL CARRERA

GANESE

5,000 PESOS

MAÑANA LUNES 25, O

10,000 PESOS

EL JUEVES 28 DE FEBRERO

SORTEO DEL 25 DE FEBRERO

Apúrese en adquirir sus BONOS de un peso para este SORTEO, porque de lo contrario se puede quedar sin tomar parte en él.

HOY ABIERTO DESDE LAS 9 A. M. HASTA LAS 12 DEL DIA

para dar facilidades a las personas que no puedan venir mañana.

SORTEO ANUAL.— Los Bonos del 25 de Febrero tienen derecho además a participar gratuitamente en el Sorteo Anual del 25 de Febrero en que toman parte todos los Bonos de un peso desde el día 25 de Marzo de 1923, con un Premio Mayor de 10,000 pesos.

"LA PODEROSA"

E. FERRAN,
Gerente

ALMACENES INGLESES

No DESPERDICIE Ud. LA OCASION

de adquirir muy Barato nuestros 3 más importantes, más prácticos y oportunos artículos para su veraneo

Camisas

En ricos céfiros ingleses, dibujos de alta novedad, colores indelebles, garantidos, con cuello y puño mosquetero

$ 14.90

Trajes de Sport

Confeccionados en rico Home Spun inglés, corte irreprochable, especiales para la playa. Valían $ 240, ahora

$ 179.50

Pyjamas

En rico céfiro inglés, colores de alta fantasía, género de suma duración, confección esmerada.

$ 24.90

Trajes de semi-sport

Confeccionados en muy fino casimir inglés, delgado y fresco, especiales para la estación, género de pura lana. Valían $ 220, ahora

$ 169.50

Artículos para Baño

GORRAS DE BAÑO

Artículo inglés de mucha duración, con orejeras, cada una

$ 7.45

MAMELUCOS

de baño, con faldón, rebajados, cada uno, a

$ 10.90

BATAS DE BAÑO

Gran surtido, en calidades y colores; todos grandemente rebajados, desde

$ 59.50

Struthers y McRostie

Estado esquina Huérfanos - Teléfono núm. 307 - Casilla núm. 956

LA CASA MATEO DELPORTE

Edificio de un Piso

AVISA A SU DISTINGUIDA CLIENTELA QUE MAÑANA LUNES PONDRA EN REALIZACION UNA GRAN PARTIDA DE TEJIDOS LLEGADOS AYER Y ANTEAYER DE EUROPA.

LANAS

OTOMAN, popelinas y crepes desde $ 9 el metro. Astrakán de todos precios.

SEDAS

UNA gran variedad de tejidos a precios únicos en plaza.

ALGODONES

BATISTA para ropa interior, sirve también para pañuelos por lo fina que es; vale en plaza, donde la busquen, $ 3 el metro: se dará a $ 2.30 el metro.

LINDAS vyllelas, buena clase, a $ 2 el metro.

POPELINAS para camisas de hombre. ¡Ver el lindo surtido, desde $ 5.50 el metro!

SECCION NACIONALES

NO OLVIDAR que la CASA MATEO DELPORTE es la mejor surtida en los artículos fabricados en el país Hay ponchos hechos de dos ases a todos los precios; chalinas, bufandas, pañuelos de rebozo, a precios más baratos que en la Fábrica. Ricas castillas negras para ponchos, únicas por su clase en plaza. ¡Insista en que se las muestren y pida los precios!

ROSAS 1260

Baños

-Y-

Calentadores

Baños Ingleses	$ 550.00
Baños Americanos ..	120.00
Baños Franceses ...	110.00
Baños corrientes ...	80.00
Baños para guaguas.	10.60

CALIFONTS a leña, irrompibles, con patente de privilegio exclusivo N.º 4,908, el que ha obtenido las más altas recompensas, el único que le dará satisfacción; son muy rápidos, seguros, económicos; no producen humo; no hay peligros de incendios. Los vendemos e instalamos garantidos, desde $ 120.00 a $ 210.00 moneda corriente.

ACETILENO

GENERADORES de acetileno, no automáticos, seguros y prácticos, los fabricamos de 25 a 100 luces, desde $ 25.00.

LAMPARITAS carburo, portátiles, $ 4.00.

LAMPARAS para mineros, $ 19.00.

Hacemos instalaciones de acetileno, garantidas, muy económicas y seguras, con personal muy competente y dirigidas por un técnico especialista en la materia.

Catálogos, datos, presupuestos gratis.

Fortuño y Patrí

Ingenieros-Fabricantes.

BANDERA 618.—SANTIAGO.

Fábrica de Velas

Necesita fondero competente. Tratar: Domingo hasta las 4 P. M.

ESMERALDA 785.

Media Casa

o departamento espléndido independiente casa extranjera, sólo arriéndase a familia sin niños.

CALLE MANUEL MONTT N.o 2231

(Entre República y Echaurren)

INTERNADO BARROS ARANA

SANTO DOMINGO 3535.

Los exámenes previos se rendirán el día 11 de Marzo. Los demás exámenes de repetición se tomarán los días 12, 13 y 14 del mismo. La matrícula se abrirá, de 2 a 5 de la tarde, desde el día 6 de Marzo.

FUNDO

380

CUADRAS REGADAS

VENDO EN NANCAGUA

y 190 de faldeos y cerros con buenas aguadas y en parte sembrables. Encuéntrase en esta propiedad desde los suelos de más alta calidad agrícola hasta los de clase inferior; pero en su totalidad son gruesos, muy pastosos y excelentes para engorda, lanza y siembras. Plantaciones frutales y forestales. Buenas casas y edificios. Deuda: $ 140,000. Muy fácil pago.

Precio: $ 440,000

Orden nueva de

Alfredo Tagle Rodríguez

Catedral 1137.—Casilla 3132

'Acetilena'

Casa Andrés Dubois

en su nuevo local de ventas:

SANTO DOMINGO N.o 1044

La casa más antigua en el ramo de Acetileno en Chile, con más de 20,000 instalaciones de alumbrado de 5 a 1,000 luces.

Generadores Hydro, TAMBOUR, LUX, BLOC, FANFAR, Meteor, (Patentados), desde.. . .	$ 25.00
Lámparas Mineras a carburo.	$ 12 00
Lámparas nacionales. .	$ 4.00
Lámparas Mignonette, importadas.	$ 20.00

Globos, suspensiones, galerías, pantallas.

Baños

Calentadores

Unico primer premio de Fabricación Nacional en la Exposición de Industrias, Santiago, 1922.

Baños americanos. . .	$ 120.00
Baños franceses. . . .	$ 100.00
Baños corrientes. . . .	$ 70.00
Baños empleados.. . .	$ 60,00
el TUBULAR, modelo reformado.	$ 200.00

No debe confundirse el calentador TUBULAR (1.er Premio Exposición 1922) con los calentadores de serpentín, sin cámara exterior de agua

Estos calentadores de serpentín de única circulación de agua que se obstruye con frecuencia, tiene, además, el inconveniente de los golpes de fuego, que pueden en su uso ocasionar quemaduras graves por excesos repentinos de temperatura.

El Calentador "TUBULAR" está libre de estos inconvenientes y peligros.

Esta Casa tiene personal técnico y competente para todas instalaciones en Santiago y provincias.

Catálogos, presupuestos, gratis.

Andres Dubois

Santo Domingo 1044 — Casilla N.o 391

SANTIAGO

¡Maderas! ¡Maderas!

A PRECIOS MUY BAJOS OFRECE

"LA REPUBLICA"

BARRACA Y FABRICA. —:— DOMEYKO 2354.

HAY LISTO PARA ENTREGA

PUERTAS, VENTANAS, GALERIAS, PERSIANAS.
ROBLE para envigados, hasta 10 metros.
LISTONES para piso, cielo, parquets y zócalos.
MANGOS para escobas y plumeros.
SE HACEN MOLDURAS CURVAS.

COMUNIDAD MANUEL ESCOBEDO M.

TELEFONO 182 PARQUE

JUNTA DE BENEFICENCIA DE SANTA JUANA

CONCURSO

Se llama a concurso para proveer los siguientes cargos en el Dispensario Público de Santa Juana, con las rentas que se indican:

Un Médico-Cirujano, residente, con $ 18,000, casa, luz, etc.
Un Dentista, residente, con 7,200, sin casa.
Un Farmacéutico, residente, con 6,000, sin casa.

Los interesados deberán presentar los antecedentes que acrediten sus años de servicios y demás documentos relacionados con su idoneidad y competencia.

Dirigirse por escrito hasta el 1.o de Marzo próximo al Tesorero de la H. Junta, Casilla 320, CONCEPCION.

Concepción, 1.o de Enero de 1924:

D. Yévenes L.
Tesorero

Compañía Minera Marta

(EN FORMACION)

Las personas que deseen suscribir las acciones disponibles, pueden pasar a la Oficina de la Compañía, Huérfanos 1235, altos, a inscribir sus nombres en la lista que se mantendrá con este objeto desde hoy hasta el 21 del presente inclusive.

Al firmarse esta lista se deberá pagar en la Compañía la suma de $ 3 por acción, correspondiente a la primera cuota.

En caso de que la suscripción sea superior al número de acciones disponibles, se procederá a prorratearlas.

Se ruega a los accionistas que han depositado en el Banco Anglo Sud Americano la primera cuota de sus acciones, se sirvan entregar, antes del día 21 del presente, en la Oficina de la Compañía, los memorándums correspondientes y los títulos de la Compañía Estañífera Marta Consolidada, en liquidación, los que serán canjeados por un recibo de la Compañía Minera Marta, en formación.

El Directorio.

Santiago, 15 de Febrero de 1924. F—21

FERROCARRILES DEL ESTADO

Se solicitan propuestas públicas para el 9 de Mayo próximo, por fierro para estayes y útiles de previsión de accidentes de trabajo de soldadura eléctrica.

Bases en la Secretaría del Departamento de Materiales y Almacenes (Estación Alameda).

Santiago, 23 de Febrero de 1924.

VENDO FUNDO

AL LADO DE TALCA

ricos suelos, regados con canal propio, espléndidas casas,
nes de inquilinos, galpones, plantaciones.

365 hectáreas regadas, 36 hectáreas de rulos pastosos,
yendo en las hectáreas regadas una viña cuya producción es
a 5,000 ARROBAS.

PRECIO $ 850,000

DEUDA: $ 300,000 SE DAN FACILIDADES

Tiene dotación de animales y enseres que se venden

Fundo Ramal Panimávida

a 1 12 legua de estación, 118 cuadras regadas con agua del
casas para empleadas y galpón grande. PRECIO: $ 100,000,
DA: $ 16,000.

Luis A. Señoret Silva

BANDERA 78. — OFIC. 21

Paño Fieltro

DE PURA LANA

— PARA —

ZAPATILLAS Y POLAINAS

OFRECEN

Los Grandes Almacenes de EMILIO DELPORTE Y CIA.

BANDERA ESQ. ROSAS

A los Vecinos de San Bernardo

NOS, LA CISTERNA, MAIPU, CALERA DE TANGO Y DEMAS ALREDEDORES

se les avisa que la fábrica de ladrillos y tejas de la hacienda "RINCONADA DE CHENA", vende materiales de primera clase, puestos a domicilio o en la fábrica.

SAN BERNARDO — TELEFONO 70 — CASILLA 27

EL REGRESO DEL CAZADORES

EL COMANDO APROVECHO EL VIAJE PARA DESARROLLAR UN PROGRMA ESPECIAL, REFERENTE A LA CONDUCCION DE GANADO

Se nos pide hagamos públicos los agradecimientos de la oficialidad y tropa para los dueños de fundos que prestaron servicios al Regimiento, en especial para el Sr. Florencio Barros

A mediodía de ayer regresó a su cuartel de Santiago el Regimiento Cazadores, último cuerpo de Ejército que quedaba por volver a la capital desde Cartagena.

El viaje de regreso fué aprovechado por el Comandante don Bartolomé Blanche para desarrollar un programa de instrucción especial referente a la conducción del ganado.

Se hizo el viaje en cuatro etapas:

I.—Desde Cartagena hasta el fundo La Marquesa, de don Florencio Barrios.

II.—Desde La Marquesa hasta el fundo Melipilla, de don Ignacio Marín.

III.—Desde Melipilla hasta Santa Ana, de don Juan Undurraga; y

IV.—Desde Santa Ana hasta Santiago.

La tarea principal que se trató de desarrollar consistía en llegar al término del viaje en tal forma que el ganado pudiera presentarse en igualdad de eficiencia que al comienzo de la jornada. En efecto, en la revista realizada minutos después de llegar al cuartel, se pudo comprobar que la caballada había excedido a lo que se deseaba, pues había mejorado sus condiciones durante el trayecto.

AGRADECIMIENTOS

La Jefatura y oficialidad del Cazadores, nos han pedido hagamos llegar sus agradecimientos hasta los dueños de fundos y habitantes de la región por donde pasaron en su viaje, pues en todas partes se dió toda clase de facilidades a la oficialidad y tropa del Regimiento.

En forma especial nos piden hagamos públicos sus agradecimientos para don Florencio Barrios, propietario de La Marquesa, quien, además, hizo objeto de delicadas atenciones al teniente Adrián Ortíz, que sufrió allí un ataque de apendicitis.

Ascensos a tenientes primeros

Se ha tramitado el decreto que asciende a los siguientes tenientes segundos al grado inmediatamente superior:

Don Alfredo Jiménez Morgán, del arma de infantería, por antigüedad.

Don Carlos Armijo Alamos, del arma de infantería, por antigüedad.

Don Alberto Sánchez Castro, del arma de ingenieros, por antigüedad.

Don Alberto Martínez Tirapegui, de ingenieros, por méritos.

Don Carlos Guiraldis Massado de Artillería, por antigüedad.

Don Oscar Herrera Jarpa, de artillería, por mérito.

Don Enrique Núñez Morgado, de infantería, por mérito.

Don Germán Portales Leiva, de ingenieros, por antigüedad.

Don Marcos López Larraín, de Artillería, por antigüedad.

Don Guillermo Tornero Baeza, de caballería, por mérito.

Don Edgardo Andrade Marchant, del arma de infantería, por antigüedad.

Don Humberto Poblete Artigas, de caballería, por antigüedad.

Don Carlos Valdivieso Cornejo, de artillería, por antigüedad.

Don Humberto Castro González, de infantería, por antigüedad.

Don Randolfo Goñi Torres, de infantería, por mérito.

Informaciones técnicas de la Armada

Ha sido nombrado ayudante de la Oficina de Informaciones Técnicas de la Armada, el Capitán de Corbeta, don Julio Halsen.

Gobernador Marítimo de Constitución

Fué designado Gobernador Marítimo de Constitución el contador de Corbeta, señor Miguel L. Alvarez.

Regimiento Pudeto

El mayor, señor Arturo Mujica Valenzuela, fué designado Comandante interino del Regimiento Pudeto.

Intendente de División

Se ha tramitado el decreto que destina al Intendente de División, don José María Hurtado Rojas, al Comando de la IV División, dejando de pertenecer a la I División.

Taller óptico de Inspección de Fábricas y Maestranzas del Ejértcio

Se ha nombrado jefe del Taller Optico de la Inspección de Fábricas y Maestranzas del Ejército, a don Luis Tognola.

SERVICIO MILITAR OBLIGATORIO

EL SORTEO DE LA IV DIVISION Y DEL CANTON SANTIAGO, DE LA II DIVISION

Como lo hemos anunciado en su oportunidad, se han cambiado las fechas de las sorteos de los ciudadanos que deben hacer su servicio militar obligatorio durante el presente año.

El sorteo en la IV División se efectuará el primer Domingo de Junio.

En el Cantón Santiago de la II División, se llevará a efecto el tercer Domingo de Marzo.

CARGOS A LA OFICINA DE RECLUTAMIENTO

EL TENIENTE, Sr. O'BRIEN, EXPLICA LO SUCEDIDO AL Pbro. DON ALEJANDRO VICUÑA PEREZ AL INSCRIBIRSE

El jefe de la Oficina de Reclutamiento de Santiago, teniente, señor O'Brien, nos ha pedido la publicación de las siguientes líneas:

—No fué poca mi sorpresa al imponerme en "La Nación" del 21 del presente, de un artículo intitulado: "Un botón para muestra", del Pbro. don Alejandro Vicuña Pérez. Por el tenor del artículo en referencia creí que algo grave había ocurrido en las Juntas Inscriptoras, que funcionan en la Alameda de las Delicias.

¿Qué era lo ocurrido? Contrariamente a lo pensado por el señor Vicuña al censurar el servicio de Reclutamiento, la oficina a mi cargo hizo las investigaciones del caso en forma prolija, a tal punto que puede aseverar que los hechos ocurridos al señor Pbro., ocurrieron en la forma siguiente:

El señor Pbro., don Alejandro Vicuña Pérez, concurrió en cumplimiento de su deber, como chileno, a inscribirse en las Juntas Inscriptoras urbanas, ocurriendo a la de la 3.a Circunscripción, en la que fué atendido por **dos soldados**; uno de ellos le tomó los datos personales que corresponden al Certificado de Inscripción y el otro, con el certificado a la vista, procedió a trasladar la inscripción al Registro Matriz, sin fijarse en otra cosa que en el papel del cual copiaba los datos pertinentes; al llegar, este último soldado, a la parte correspondiente al estado civil, sin haberse cerciorado todavía cuál era la investidura o profesión del aspirante a inscrito, pues obraba sin levantar su cabeza mientras copiaba, hizo la interrogación obligada a este respecto, recibiendo, como se comprenderá, una respuesta en no muy buen tono de parte del señor Vicuña, que había tomado a mal una pregunta de esta naturaleza. Lo anterior obligó al soldado a querer dar algunas explicaciones que no tuvieron mayor resultado, según se vió después. Como la parte pertinente al domicilio es la última que después del estado civil, figura en el Registro Matriz, fué también la postrera que se le hizo al señor Vicuña. Sólo aquí se vino a dar cuenta el soldado inscriptor de que había verificado una inscripción que no correspondía, por estar el domicilio indicado fuera del radio de la circunscripción. A fin de evitar mayores inconvenientes para el sacerdote el soldado creyó oportuno preguntarle si no tenía otro domicilio que manifestar para poder inscribirlo, lo que ratificó también un **sargento** que se encontraba próximo. El jefe de la mesa, que lo es un sargento 1.o, al darse cuenta de lo que ocurría, indicó al señor Vicuña la mesa que le correspondía, después de haberle interrogado por su domicilio.

No cabe duda que los inscriptores pudieron haber interrogado el domicilio por cuanto creyeron que el señor Vicuña, por la sola circunstancia de haberse dirigido a esa mesa sabía que era la que le correspondía, **por haberse impuesto**, cómo lo hace la mayor parte de la gente que acude, del cróquis explicativo de grandes dimensiones que existe visiblemente colocado en el recinto de la Junta.

Lo anterior ha sido sencillamente todo lo ocurrido y que se ha presentado por la prensa con caracteres de verdadero escándalo, como una acusación grave contra las Juntas Inscriptoras, de le cual se desprenderían cargos graves para el oficial encargado de su supervigilancia ya que a todos se les tilda de **"transgresores de la ley"**, aparte de otras lindezas por el estilo.

Es verdaderamente extraño que un sacerdote cultísimo, de la inteligencia y preparación del señor Vicuña Pérez, haya incurrido en acusaciones infundadas, de funestas consecuencias para los que creen en todo lo que leen, y que en cierta forma pudieran hasta considerarse tendenciosas.

Sin querer suponer, ni por un momento siquiera que el ilustre sacerdote, haya querido, voluntariamente incurrir en aseveraciones que envuelven cargos para personas que para nada han actuado, debo dejar establecido lo siguiente:

1) El señor Vicuña no ha hablado en la Junta Inscriptora sino con **dos soldados** y un **sargento**, que en ningún momento ha estado a cargo de la Mesa, porque hay en ella dos **primeros**, que son más antiguos que él.

2) El señor Vicuña **no habló en el día que concurrió a inscribirse con ningún oficial**, porque las mesas de todo el departamento **están a cargo de sub-oficiales**, bajo la **supervigilancia** del oficial de reclutamiento, que no se encontraba en la Junta, cuando ocurrieron los hechos que analizamos.

3) El señor Vicuña, **no ha reclamado al Jefe de la Junta**, ni al oficial del Registro Civil que la preside, ni al oficial de reclutamiento, como debió haberlo hecho **si verdaderamente quizo corregir alguna incorrección**. Al respecto bastante se ha dicho por la prensa y esto está precisamente dispuesto en los avisos que se han colocado por todas partes y que dicen como sigue: "**RECLAMOS**. — Cualquier incorrección en las inscripciones debe reclamarse a la Oficina de Reclutamiento"

4) El señor Vicuña ha reconocido después que confundió a un sargento con un oficial.

¿A qué recurir a las columnas de la prensa antes de tentar los recursos lógicos y naturales, para desprestigiar un servicio, **que sus resultados comprobarán qeu ha funcionada mejor que nunca?**

Creemos inconsecuente y estimamos que no es posible adelantarse en aseveraciones que han de resultar erradas y que, por la atmósfera que ellas han de producir, lógicamente han de servir para que los enemigos de la sociedad, del orden y de la Patria tomen pie para atacar a las instituciones fundamentales de la República.

LAS INSCRIPCIONES MILITARES

Muchas fueron las protestas de algunos ciudadanos que a toda costa querían que se prorrogara el plazo del funcionamiento de las juntas inscriptoras militares. Cualquiera se hubiera imaginado, se nos dice, que tales protestas hubieran sido justas, pero su ningún fundamento empezó nuevamente a verse en forma por demás manifiesta, tan pronto se supo que las inscripciones continuarían hasta el 29 del presente. En efecto, según hemos podido cerciorarnos, las mesas inscriptoras pasan la mayor parte del tiempo de su funcionamiento sin tener ciudadanos aspirantes a inscritos o reinscritos, a pesar de que hay un gran número de ellos que todavía no cumplen con la ley, en espera del último día, para tener forma de protestar por aglomeraciones o demoras que seguramente han de ocurrir.

LA DENUNCIA POPULAR COMIENZA A SER EJERCITADA

Hemos tenido noticias de que, a pesar de que aún no expira el plazo de las inscripciones, han llegado a la oficina de reclutamiento del cantón Santiago, numerosos denuncios contra infractores a la ley de reclutas y reemplazos, muchos de los cuales corresponden a descendientes de extranjeros nacidos en Chile, que actualmente están empleados en instituciones bancarias o comerciales extranjeras. Los referidos denuncios, según nuestras informaciones, serán cursados tan pronto termine el plazo de las inscripciones.

LOS VISIBLEMENTE INCAPACITADOS PARA EL SERVICIO

Los inscritos del contingente de los nacidos en el año 1904, pueden inscribirse para el examen médico que se verificará en el día y hora que oportunamente se dará a conocer, con anticipación a la verificación del sorteo del contingente que se acuartelará el 15 de Abril próximo, que se realizará el 15 de Marzo venidero.

Las inscripciones para el referido examen se realiza diariamente hasta el 1.o de Marzo inclusive en la oficina de reclutamiento del cantón Santiago.

EL PROFESORADO DE LOS LICEOS DE NIÑAS

EL MINISTRO DE INSTRUCION DICTA UN IMPORTANTE DECRETO QUE NORMALIZA LA SITUACION DEL PERSONAL TITULADO Y REGLAMENTA LA PROVISION DE VACANTES POR CONCURSO

El Ministro de Instrucción, don Guillermo Labarca H., ha dictado ayer el siguiente decreto:

Santiago, 23 de Febrero de 1924.

Hoy se decretó lo que sigue:

N.o 519. — Teniendo presente: Que hay conveniencia en intensificar la obra educadora de los Liceos de Niñas, encomendando sus funciones a personas debidamente preparadas y que dediquen en lo posible, toda su actividad a un solo establecimiento; Que es indispensable normalizar la situación en que se encuentra el personal que, habiéndose titulado en el Instituto Pedagógico, carece de empleo, por haberse nombrado para algunos establecimientos a personas que no poseeen título; Que en la actualidad son muy numerosas las asignaturas servidas interinamente en los Liceos de Niñas, con grave perjuicio para la enseñanza y para el estímulo y espectativas profesionales de las profesoras, lo que aconseja tomar las medidas necesarias para que el personal sea designado en propiedad; Que, por otra parte, en la actualidad se hace difícil la consulta de las disposiciones que rijan la provisión de los empleos docentes en los Liceos de Niñas, por cuanto se encuentran dispersas en diferentes decretos y reglamntos, algunos de los cuales han sido parcialmente derogados; Que hay necesidad, por lo tanto, de reunir todas esas disposiciones en un solo cuerpo en forma que sea fácil y expedita su consulta.—Decreto: 1.o Las directoras de los Liceos de Niñas darán cuenta inmediata al Ministerio de Instrucción Pública, de las vacancias que se produzcan en los empleos docentes de los respectivos establecimientos. 2.º La provisión de dichas vacantes, salvo los casos exceptuados en el presente decreto, se efectuará por concurso. 3.o El concurso deberá anunciarse al público por medio de avisos publicados durante cinco días en un diario de Santiago, y en otro de la ciudad donde estuviese ubicado el establecimiento. Estas publicaciones serán ordenadas, en provincia, por la directora del Liceo, y en Santiago, por la visitadora del Liceo de Niñas. Los avisos indicarán la asignatura y número de horas de clase a que corresponda el empleo, su renta, las oficinas a que pueden presentarse las interesadas y la fecha en que se cierra. 4.o El concurso permanecerá abierto por un plazo fatal de doce días, contados desde la fecha de la publicación del primer aviso, durante la cual los interesados deberán presentarse por escrito a la Dirección del Liceo o al Ministerio de Instrucción Pública, acompañando copia autorizada de sus títulos, certificados, calificaciones y demás antecedentes que sirvan para acreditar su competencia o idoneidad.— El Ministerio enviará a la Dirección del Liceo respectivo estos antecedentes a medida que se presenten. 5.o Cerrado el concurso, la directora deberá poner en conocimiento del Ministerio, dentro de los diez días siguientes, los nombres de las oponente y, en una enumeración suscinta, los méritos que invoquen para optar el empleo, y propondrá al mismo tiempo a la persona que estime con mayor derecho al nombramiento. — 6.º Serán motivos de preferencia para el nombramiento: 1.o El título de profesor de Estado; 2.º El desempeñar interinamente el empleo para cuya provisión se ha llamado a concurso; 3.o La calificación de servicios; y 4.º La antigüedad. — 7.º El profesor que recibiera un nombramiento como resultado del concurso, conservará la propiedad del puesto, excepción hecha de los casos contemplados en los artículos 2.o y 12.o del presente decreto. 8.o No podrá nombrarse su propiedad para servir una asignatura científica en los Liceos de Niñas a ninguna persona que no haya recibido su título de profesor de Estado en la respectiva asignatura. 9.o Cualquier nombramiento de profesor de asignatura científica que se estendiere en favor de persona no titulada en la respectiva asignatura, se entenderá hecho en calidad de interino y caducará el 31 de Diciembre siguiente a la fecha en que ha sido otorgado el nombramiento. 10. Las Directoras darán cuenta al Ministerio de Instrucción Pública, dentro de los diez primeros días del mes de Enero de cada año, de las vacantes que se produzcan en los respectivos establecimientos, en virtud de lo dispuesto en el artículo anterior. 11.o El Ministerio de Instrucción Pública en el mes de Enero de cada año, decretará el llamado a concurso para la provisión de esos empleos. 12.o Los profesores titulados que ingresaran al servicio de los Liceos de Niñas no podrán ser nombrados en propiedad hasta después de haber cumplido un año escolar completo en un establecimiento. Al final de ese período, la Comisión Calificadora establecida por decreto N.o 516, de 22 del actual, expedirá un informe acerca de la labor del profesor. Si el informe fuere regular o deficiente, la Directora podrá solicitar del Ministerio la apertura de concurso, para proveer el puesto, o que se prorrogue hasta por otro año el período de interinato. Si el informe fuere favorable y la Directora del Liceo lo solicitare, se extenderá el nombramiento en propiedad. Si el informe fuera favorable, y la Directora no solicitare el nombramiento en propiedad, comunicará al Ministerio las razones en que funda su decisión. El período de interinato no podrá durar en ningún caso por más de dos años. 13.o Los profesores de un establecimiento de instrucción secundaria que hubieren obtenido la propiedad del empleo en la asignatura en que son titulados, no necesitarán de concurso para ser nombrados en propiedad, en la misma asignatura, en otro establecimiento. Tampoco regirá el concurso cuando se trate sólo de aumentar el número de horas de clase que puede desempeñar un profesor propietario dentro de su actual asignatura. 14.o Los Directores que no dieren cumplimiento oportuno a las disposiciones generales y transitorias del presente decreto, serán censuradas por el Ministerio, y esas censuras se án anotadas en la hoja de servicios correspondiente. 15.o Deróganse los siguientes decretos: N.o 1685, de 8 de Abril de 1908; N.o 6700, de 13 de Noviembre del mismo año; N.o 722, de 25 de Abril de 1918; N.o 8197, de 6 de Noviembre de 1919, y demás disposiciones existentes sobre provisión de empleos docentes en los Liceos de Niñas. 16.o (Transitorio). Llámase a concurso para proveer los puestos de profesores de las asignaturas científicas de todos los Liceos de Niñas de la República en que hayan funcionado durante el año 1923 más de ocho cursos de humanidades y que estén desempeñadas actualmente por personas no tituladas en el Instituto Pedagógico y que tengan menos de cinco años de servicios. La Visitadora de Liceos de Niñas procederá a publicar los avisos que requiere el concurso indicado dentro del plazo de veinte días, contados desde la fecha del presente decreto. 17.o (Transitorio). En los Liceos en que hubiere profesoras tituladas y propietarias en la asignatura que ha quedado vacante por expiración del interinato, las clases de tal asignatura serán encomendadas a esas profesoras sin necesidad de concurso y hasta completarles el máximun de veinticuatro a treinta horas semanales. 18.o (Transitorio). En los Liceos en que hubiere profesoras tituladas en calidad de interinas, las Directoras deberán proceder a regularizar su situación de acuerdo con lo establecido en los incisos 3.o y 4.o del artículo 12 de este decreto. 19.o (Transitorio). Cuando el número de horas de clase vacantes no excediera de ocho y la profesora del ramo tuviere completo su número reglamentario de horas y no se encontraren profesoras tituladas en la asignatura que se interesaren por el puesto, podrá éste ser encomendado a la profesora de Estado que enseñe en el mismo establecimiento una asignatura afín o a una normalista. La designación de esta profesora será en calidad de interina y estará sometida a lo dispuesto en el artículo 8.o de este decreto. 20.o (Transitorio). Las profesoras no tituladas que quedaren cesantes en virtud del llamado a concurso a que se refiere el artículo 15, recibirán un desahucio de tantos meses de sueldo como años de servicios tengan en la enseñanza secundaria, y siempre que se consulten en la Ley de Presupuestos del presente año, los fondos necesarios para el objeto. —Tómese razón comuníquese, publíquese e insértese en el Boletín de las Leyes y Decretos del Gobierno. — **Alessandri. Guillermo Labarca Hubertson.** — Lo que digo a Ud. para su conocimiento. — Saluda a usted. — **Edo. Torreblanca.**"

Asociación General de Profesores de Chile

INVITACION

Se nos pide invitar a los profesores del curso de Cestería de la Escuela Sanfuentes, a visitar el Hogar Social, Rosas 1022, hoy a las 5 P. M.

Al mismo tiempo, encarecer la asistencia a los miembros de la institución.

ASOCIACION GENERAL DE PROFESORES DE CHILE.— Agrupación Departamental y Junta Ejecutiva.— Hoy celebrará sesión por haberlo pedido el número reglamentario de socios, a las 5.30 P. M. Se nos recomienda la asistencia.

Tabla: Reglamentos, impuesto a la renta, cuotas, local y otros asuntos que por ahora son de carácter privado.

La correspondencia de la Secretaría de la Junta Ejecutiva debe ser dirigida a Rosas 1022.

APROVECHAR!...

Remítanos hoy mismo sesenta centavos y nosotros le enviaremos una cartulina con un juego impreso de los que publica "La Nación" los Domingos.

FIN DE TEMPORADA

DURANTE EL MES DE FEBRERO LIQUIDAREMOS TOTALMENTE TODOS LOS GENEROS DE VERANO Mañana Lunes iniciaremos la liquidación de la última semana de Febrero con nuevas y formidables rebajas de precios. Esta es la oportunidad más grande que hayan ofrecido hasta la fecha los

ALMACENES DE LIQUIDACIONES

NO SE HARAN DESCUENTOS ESPECIALES A LOS COMERCIANTES, POR ESTAR TODOS LOS ARTICULOS 40 POR CIENTO MAS BARATOS QUE LOS PRECIOS ACTUALES DE FABRICA

Inauguración 2.o piso, con Ascensor

Con el objeto de evitar aglomeraciones durante la liquidación de este mes, hemos ampliado nuestros almacenes con un piso más, con servicio de ascensor, donde liquidaremos grandes partidas de lienzo, saldos y retazos que han quedado de esta TEMPORADA

Impóngase detenidamente de los precios y apreciará la gran diferencia que existe entre los precios anteriores y los marcados para la última semana de FEBRERO

PERCALAS muy buenas, gran surtido de colores, se vendían a $ 1.20 el metro, desde mañana	$ 0.90
VELOS finos, floreados, muy bonitos, se vendía a $ 1.40 el metro, desde mañana	1.00
HOLANDAS finas para delantales, en todos los colores, se vendían a $ 1.60 el metro, desde mañana a	1.20
VELOS finos, en dibujos egipcios y chinescos, se vendían a $ 2.40 el metro; desde mañana	1.40
GENEROS para cortinas y visillos, con dibujos especiales, se vendían a $ 2.90; desde mañana	1.90
ESPONJAS francesas en todos los colores, en un metro de ancho, se vendían a $ 3.80; desde mañana	2.90
VELOS EGIPCIOS, finísimos, se vendían a $ 4.80; desde mañana, a	2.90
CRETONAS muy buena clase, gran variedad de colores, se vendían a $ 3.80; desde mañana, a	2.40
ESPUMILLAS de pura seda, saldo de colores, en 1 metro ancho, se vendían a $ 19.80; desde mañana, a	15.80
CREP Georget pura seda, en todos los colores, en 1 metro de ancho, se vendía a $ 19.80 el metro desde mañana	$ 15.80

Recibimos surtido completo en colores de Espumillas y Crep Marrocain.

Y MUCHOS OTROS ARTICULOS QUE SERIA LARGO ENUMERAR; PERO GARANTIZAMOS QUE LOS GENEROS CUYO VALOR ERA DE 3 A 5 PESOS, HEMOS REBAJADO 1 Y 2 PESOS; Y LOS GENEROS DE 6 A 8 PESOS HEMOS REBAJADO 2 Y 3 PESOS EN CADA METRO

2.o PISO ASCENSOR

Grandes Gargas - Nuevas Partidas de Retazos

RETAZOS de lienzo muy fino, en una yarda de ancho, el metro, a	$ 1.60
RETAZOS de creas para sábanas, muy buena clase, el metro, desde	2.50
RETAZOS de satines negros de un metro de ancho, el metro, desde	2.90
RETAZOS de satines floreados, en 1 metro de ancho, se vendían a $ 9.80, desde mañana a	3.40

Y UNA ENORMIDAD DE RETAZOS QUE SE VENDERAN A $ 1.90, 1.20, 0.80 Y 0.20 CADA RETAZO

Almacenes de Liquidaciones (S. A.) Estado 135 - 137

¿SE PRODUCIRA UN NUEVO PARO DE TRANVIAS EN LA CAPITAL?

EN EL CASO QUE LA EMPRESA NO RECONOZCA EL CONSEJO AUTONOMO DE LOS INSPECTORES, ES POSIBLE QUE SE CREE UNA DELICADA SITUACION

LOS INSPECTORES CUENTAN CON LA COOPERACION DE LOS OBREROS TRANVIARIOS

En una de nuestras últimas ediciones, dimos cuenta que los inspectores de tranvías habían formado un Consejo autónomo adherido a la Federación Obrera de Chile.

La actitud de este personal ha sido objeto de los más variados comentarios en los diferentes círculos obreros, en especial en aquellos que tienen relación directa con la Empresa de Tracción.

A fin de imponer a nuestros lectores del sentir entre este gremio, a este respecto, en la tarde de ayer nos acercamos al secretario de prensa del Consejo de Tranviarios, señor Luis Ayala, quien, ante nuestras interrogaciones, nos dijo más o menos lo siguiente:

"La nueva institución formada por los inspectores de los tranvías, nos ha acogido con sopresas, por cuanto ignorábamos en absoluto las tramitaciones que hicieran en este sentido.

Organizados los inspectores, nosotros los que pertenecemos al Consejo de Tranvías, no podemos meno que felicitarlos, por haberse adherido a la Federación Obrera de Chile. Y al hacerlo, quiero aprovechar la entrevista que me hacen, para saludarlos por intermedio de las columnas de "La Nación".

Sr. LUIS AYALA
secretario del Primer Consejo de Tranviarios

Respecto a la forma cómo la Empresa ha contemplado la nueva organización, el señor Ayala nos dice que han circulado algunos rumores, referentes a que la Compañía despedirá a los inspectores adheridos a este Sindicato.

Sobre este particular, el señor Ayala califica esos rumores sin importancia, por cuanto considera que la gerencia no podrá tomar represalia alguna contra dicho personal, por cuanto no es la única sección de su dependencia que está federada. A este respecto, refuerza su pensamiento, agregando que entonces no habría permitido su organización, por cuanto ella sabía las tramitaciones que hacía dicho personal, para formar el Consejo Autónomo.

Por otra parte, el Consejo de otros, los empleados del tráfico, está adherido a la Federación Obrera de Chile, y tiene su reconocimiento oficial de parte de la Compañía. Aún más, agrega el señor Ayala, hay tres delegados que tienen la representación colectiva del gremio ante la Gerencia.

Finalmente, nuestro entrevistado nos dice que confía en la justicia de la Empresa, para no impedir que sus secciones de empleados formen alguna colectividad que tenga por objeto velar por su mejoramiento social y económico.

DIFICULTADES CON LA EMPRESA

En la tarde de ayer tuvimos oportunidad de hablar con algunos inspectores de la Empresa, y pertenecientes éstos al Consejo, quienes nos manifestaron que, cumpliendo un acuerdo tomado por la institución, se designó una comisión pepecial para que solicitara de la Gerencia el reconocimiento de la nueva colectividad.

Esta comisión, se entrevistó con el gerente, y dicho jefe le manifestó que la Empresa no reconocería la nueva institución.

En esta situación, nos han dicho nuestros entrevistados, los inspectores federados han sido citados para una sesión que se celebrará mañana para entrevistarse nuevamente con la Gerencia.

Para el caso que no sea reconocido el Consejo Autónomo de los inspectores por parte de la Compañía, es probable que se produzca una grave situación que podría acarrear un paro general.

EN EL CONSEJO DE TRANVIARIOS

Para mañana se cita a junta general etraordinaria, con el objeto de tratar la situación que se crea al gremio en el caso que la Empresa de Tranvías, despida de sus puestos a los inspectores que se han organizado bajo la bandera de la Federación Obrera de Chile.

Se encarece la asistencia a todo el personal tranviario, en los dos locales: Victoria y Martínez de Rozas.

EN LA ASOCIACION DE CUADROS ARTISTICOS

EL ACTO LITERARIO - MUSICAL A BENEFICIO DE SUS FONDOS SOCIALES

Como es de esperarlo, un franco éxito ha de coronar el gran acto literario-musical que el Cuerpo Directivo de esta entidad ha venido preparando para hoy a las 9 P. M., en el amplio salón de reuniones de la Sociedad de Artesanos "La Unión" Riquelme 859, y que es beneficio de los fondos sociales de la institución y pro casa del artista obrero; que es una de las francas aspiraciones del actual Cuerpo Directivo de esta entidad.

Con este objeto, el entusiasta director artístico general de la Asociación señor Francisco Ramírez y Humberto Cáceres Sub-Director, han venido preparando un selecto programa de variedades donde tomarán parte los más aplaudidos aficionados de la Asociación el que será intercalado con números de baile.

El siguiente es el programa que se desarrollará:

Primera parte

1. Obertura por la orquesta. 2. Recitación por el señor Ramón Meza del Centro "Pedro Sienna". 3. Monólogo cómico por el señor David Celis del "Arauco". 4. Romanza por la señorita Serena Fredes del "Alejandro Flores". 5. Imitaciones orales por el señor E. Adonni de la Academia "Víctor Noir". 6. Parodias musicales por el popular Polo Jorquera. 7. Recitación por el señor Humberto Cáceres del "Pedro Sienna". 8. Romanza por el señor Ramón Núñez (Castelli) del "Paco Ramiro". 9. Parodias y humoradas por el popular Bufo obrero Lucho Barra, de la Academia "Víctor Noir.

Sr. LUIS A. LARA
entusiasta secretario de la Asociación

El baile social.— Será amenizado por una regia orquesta dirigida por el profesor de música señor Rodolfo Neira, y tocará un escogido carnet de bailes modernos del agrado de los asistentes bien se servirá un espléndido fet atendido por socios y

Comisiones.— Con el objeto de atender en la mejor forma a los asistentes, se han las siguientes comisiones que hacerse cargo de sus puestos de las 8 P. M.

Recepción.— Señoritas cobedo y Serena Fredes; turo Díaz, Manuel Escobedo, Adorni, Rogelio Vallejo y berto Lara.

Puerta.— Señora Adela dina y señores Gabriel Hernán Tamayo, Eduardo Miguel Prieto.

Buffet.— Señoritas Violeta Agripina Villegas y Yolanda señores Arturo Medina, David y Ramón Meza.

Dados los fines de esta no se duda que el acto debe ver muy concurrido invitan a todas las colectividades obreras de Santiago en general simpaticen con la labor de lectividad.

Las entradas valen $ 1 cho a llevar señoritas.

Recomendación: A los que tomarán parte en el programa les ruega estar a la hora da.

PRESENTACION AL CONSEJO DE LOS FERROCARRILES

EL PERSONAL A CONTRATA DE LA MAESTRANZA CENTRAL SOLICITA UNA ASIGNACION EN EL CARACTER DE VIATICO

En el día de ayer se hizo entrega al Consejo de los Ferrocarriles, de la siguiente presentación

San Bernardo, 23 de Febrero de 1924.—Honorable Consejo:

Los suscritos, empleados a contrata de la Maestranza Central de San Bernardo, tenemos el alto honor de llegar, por medio de la presente, hasta el H. Consejo de Administración, para someter al alto criterio de justicia que siempre ha inspirado todos sus actos, la petición que a continuación, con el debido respeto, formulamos:

Dadas las razones que nos asisten, nos permitimos exponer las siguientes consideraciones, que creemos de necesidad indicar:

Considerando:

1.o Que el H. Consejo, al crear la planta administrativa y técnica de la Maestranza Central, tuvo en vista, para asignar las rentas que debieran corresponder a cada uno de los puestos de dicha planta, la importancia del nuevo servicio que se creaba y las responsabilidades y labores que pesarían sobre el personal a quien correspondiera ocuparlos.

2.o Que consecuente con este principio, el H. Consejo, en sesión de fecha 23 de Julio de 1933, acordó proceder a llenar por concurso los puestos creados, a objeto de seleccionar de entre el personal de la Maestranza de la II Zona, a aquéllos que por su preparación y conocimiento del servicio, fueren una garantía efectiva que permitiera entrar de lleno a organizar desde su base, la marcha administrativa de esta repartición, y asegurara el correcto funcionamiento de ella.

3.o Que como resultado de los concursos llevados a efecto para dar cumplimiento al acuerdo del H. Consejo, algunos de los empleados resultaron favorecidos con dos grados de aumento sobre el que tenían en la Maestranza de la II Zona; pero como decíamos más arriba, es preciso establecer con toda claridad que aquel aumento de dos grados era un premio a que se hizo acreedor el personal por su preparación debidamente comprobada en el concurso a que hacemos referencia.

4.o Que estudiando la situación de aquella época en que la Empresa, además de proporcionar un tren que llevaba al personal a almorzar a sus respectivos hogares, en Santiago, tenía el firme propósito de construir una población para darle habitaciones; se desprende del estudio de esta situación, que la Empresa no consideró mayores gastos que en realidad no existía para el personal al crearse la planta, y que si con mucha posterioridad, ellos se presentaron, fué a raíz de la supresión del tren de almuerzo que la superioridad acordó, por no convenir a sus intereses.

5.o Que, como consecuencia del acuerdo del H. Consejo, relacionado con la supresión del tren de almuerzo en Octubre de 1920, se ordenó el pago de un viático, solamente al personal de operarios, "equivalente a un cuarto de día de su fornal, además del pago del viaje de ida y regreso a razón de 40 minutos a medio jornal, dejando hasta el presente, al personal administrativo, que está en las mismas condiciones que aquél, sin esa indemnización; y viendo que la supresión de dicho tren a la citada hora, demuestra claramente que el espíritu del H. Consejo, al asignar dos grados a algunos de estos empleados cuando se formó la planta administrativa de esta Maestranza, no fué con el objeto que se sirvieran de uno de ellos para sufragar el gasto originado por el almuerzo, puesto que, si ésta hubiera sido la resolución del H. Consejo, éste segundo grado habría venido a favorecer al personal a contrata en la misma fecha en que el cuarto de día favoreció a los operarios y no se habría adoptado aquel temperamento, con relación a la planta en la forma ya indicada, con tanta anterioridad a este último acuerdo.

6.o Que con esta supresión se creó sólo para el personal administrativo una difícil situación que debió afrontar, con los correspondientes perjuicios en sus escasos haberes, puesto que significó una sensible rebaja a sus sueldos el hecho de tener que sufragar de su propio peculio el gasto originado por el pago de almuerzo en San Bernardo.

7.o Que en aquel tiempo, era más fácil encontrar, en este pueblo, por un precio más o ménos equitativo, una pensión de regular categoría, pero dada la enorme carestía de la vida en la hora actual, nos vemos imperiosamente obligados a afrontar un gasto mucho mayor, que nos es casi imposible de soportar.

En consecuencia, y considerando todo lo anterior, respetuosamente venimos en rogar al H. Consejo, si lo tiene a bien, se sirva concedernos:

Una asignación para almuerzo, en el carácetr de viático, a todos los empleados a contrata de la Maestranza Central, sin distinción de grados, en la forma más equitativa contemplando los intereses de la Empresa, como también los nuestros, que ponemos en esta ocasión al amparo de la justicia de ese Honorable Consejo.

Es gracia.—(Hay 70 firmas).

CON UN DIRIGENTE DE ESTE GREMIO

En la tarde tuvimos oportunidad de conversar algunos instantes con el señor Enrique Bravo Labra, quien ante nuestras interrogaciones, nos dijo:

"Este movimiento ha sido auspiciado por la Agrupación de Empleados a Contrata de la Maestranza Central, que es una rama y está enteramente unida a la Asociación de Empleados Ferroviarios de la II Zona. Si hoy, que por tercera vez elevamos este pliego hasta el Honorable Consejo, recurrimos a la prensa, es para que nuestros compañeros juzguen esta petición, acompañándonos aunque sea moralmente.

Ya que, desde no hace mucho contamos en el seno de ese alto organismo directivo de la Empresa con un hombre salido de nuestro gremio, ponemos toda la confianza en su inteligencia y voluntad, y en la justicia de sus demás colegas, para hacer triunfor nuestros justos deseos."

... LA FEDERACION OBRERA DE CHILE

CONSEJO INDUSTRIAL DE CONSTRUCCION, SECCION PINTORES Y EMPAPELADORES.—A todos los pintores y empapeladores que militan en esta sección, para hoy, a reunión ordinaria, en Natanial 2024, a las 9 de la mañana.

La asistencia es recomendada por haber puntos que requieren una inmediata solución.

SECCION FIDEEROS.—Para hoy Domingo, a las 9.30 A. M., en Mallinkrodt 180. Se encarece la asistencia, por tener asuntos de importancia que resolver.

FIESTAS SOCIALES

DESPEDIDA DE SOLTERO DE UN ACTOR OBRERO. — La Academia Artística "Evaristo Lillo", ofrece hoy a mediodía, un banquete como despedida de soltero al actor cómico de este conjunto, señor Ernesto Serrano.

Esta manifestación se llevará a efecto en una quinta de los alrededores de Santiago.

SOCIEDAD COMERCIANTES DEL MERCADO CENTRAL. — Hoy, de 6 a 8 P. M habrá matinée y en la noche baile social en honor del nuevo Directorio y a beneficio de los fondos sociales.

La Comisión de Fiestas ha contratado una excelente orquesta.

SOCIEDAD PLUMEREROS DE CHILE. — Para esta noche se ha anunciado un interesante baile social en su local de la calle Blanco N.o 2028.

En la Sociedad Unión de Peluqueros

La matinée familiar de esta tarde

Esta tarde a las 5 P. M., en punto, según acuerdo tomado por la Comisión de Fiestas, se llevará a efecto en el salón social la matinée familiar que todos los días Domingos ofrece a las familias del barrio y demás relaciones amigas.

Pasado las 8 P. M., se dará principio al baile social, para terminarlo a las 12 1|2 A. M.

Ambas reuniones serán amenizadas por la orquesta de la institución.

CENTRO 1.o DE MAYO.—Hoy se llevará a efecto una matinée en honor de las antiguas socias de esta institución.

En la noche, baile de costumbre, desde las 9 hasta las 12 1|2.

Local García Reyes 805.

CENTRO EL DESPERTAR.—Hoy a las 4 P. M. se efectuará la matinée dominical, que esta colectividad ofrece a las familias del barrio.

En la noche, a las 9, habrá baile social, dedicado a los socios incorporados en la última sesión.

CENTRO INSTRUCTIVO FAMILIAR VICTORIA.—Hoy se efectuará una matinée de 6 a 8 1|2 P. M libre pensamiento, con sorpresas para las señoritas asistentes.

En la noche, de 9 1|2 a 1 de la madrugada, habrá un gran baile social. La parte musical está a cargo del señor Necochea.

SOCIEDAD ADELANTO LOCAL SAN EUGENIO Y EL MIRADOR.— Hoy habrá baile a las 5.30. Se invita a las familias y relaciones sociales.

CENTRO POLICIAL "MANUEL VILLALOBOS".— La comisión de fiesta ha preparado para hoy a las 4 P. M., una interesante matinée, donde habrá un excelente carnet de bailes modernos.

En la noche de 9 a 12 P. M., se dará comienzo a un animado baile social.

Estas dos reuniones serán amenizadas por orquestas.

CENTRO POLICIAL "MANUEL CONCHA P."— Hoy habrá matinée de 3.30 a 7 P. M.

En la noche se efectuará un baile con orquesta de 9 a 12.

CENTRO ARTISTICO "ESTUDIO Y PROGRESO". — La matinée de hoy.— La entusiasta comisión de fiestas de este Centro prapara para hoy, a las 5 P. M., una atrayente matinée dedicada a las señoritas socias de esta colectividad.

El baile será amenizado por una buena orquesta que tocará escogidos trozos musicales y acompañado por un corto programa de variedades a cargo de los elementos artísticos de este Centro.

A esta fiesta se invita a las familias de los socios y relaciones sociales.

Se previene que es obligatorio el carnet social.

Las clases instructivas de baile se efectuarán en la mañana, a las 10 A. M. y son únicamente para las socias y socios de este Centro.

SALON TEATRO DE LOS I. W. W.— Hoy a las 5.30 P. M., se efectuará en el local social de esta institución, una velada literario-musical.

Se ha confeccionado un bonito programa. Local Natanial 1057.

EL BENEFICIO EN HONOR DE LA CAMPEONA DE RESISTENCIA.—El próximo Sábado se efectuará el baile en honor y beneficio de la señorita Genoveva Cabrera. Los organizadores han contratado una buena orquesta y el buffet estará a cargo del señor Raúl Manríquez.

CENTRO RECREATIVO Y DEPORTIVO "CONSEJO FERROVIARIO".—Hoy habrá matinée y baile de 7 a 11 P. M., en honor de las señoritas socias. Será amenizado por una buena orquesta dirigida por la señora Amadora Stiima.

En el Esmeralda

En la mañana de hoy se efectuará en el Teatro Esmeralda, la conferencia que sobre economía, dictará el señor Adrián de la Cuadra.

Entre los obreros reina entusiasmo por asistir a ella.

ACUERDOS SOCIALES

CUADRO ARTISTICO AMADO NERVO. — Se ha acordado dar públicamente al Presidente, señor Carlos Moreno, el más sentido pésame, por el fallecimiento de su señora madre, señora Clotilde Lajaña de Moreno.

Además, se acordó no sesionar durante el mes de Marzo, en señal de duelo.

SOCIEDAD DE SOCORROS MUTUOS "MELCHOR CONCHA Y TORO".—Esta institución en su última junta general eligió el siguiente directorio:

Presidente, don Arturo González; Vice-presidente, don Carlos Ahumada; secretario, don Eduardo González; tesorero, don Máximo Pérez.

Directores, señores: Juan La Paz, Manuel Muñoz, Manuel González, Manuel Valenzuela y Juan Vergara.

Presidente de la comisión de fiesta, don Eduardo González T.

Comisión de sanidad, presidente, don Juan Vergara; enfermeros, señores Manuel Muñoz y Eduardo González.

Sociedad de Adelanto Local San Eugenio y Mirador

LA ASAMBLEA DEL JUEVES PASADO

El Directorio de esta institución había repartido una invitación a los socios y vecinos de estas poblaciones, a una asamblea para tratar sobre un manifiesto distribuído por dos miembros del ex-Centro Artístico Royal que hubo en la Población, y cuyo Directorio tramitó con los vecinos la fundación de esta Sociedad.

A esta reunión, asistieron no menos de setenta vecinos y socios a imponerse de la marcha de la Sociedad, y en vista del buen pie en que se encuentra y sus fines que persigue en pro del adelanto del barrio, todos los no socios firmaron los registros.

Abierta la sesión, el presidente, señor Rudecindo Jara, después de hacer una reseña de la marcha de la Sociedad, expuso el objeto de la reunión, e hizo leer el manifiesto repartido para que todos los asambleístas lo conocieran.

Ofrecida la palabra sobre el particular, los señores Tomás Jara y Julio Saa, comentaron extensamente este manifiesto, llegando a la conclusión, de una manera evidente, que todo su contenido era falto de verdad.

En presencia de los autores de dicho manifiesto, el señor Saa, conocedor hasta en sus menores detalles de cómo marchaba el extinguido Centro, por haber pertenecido a su Directorio desde la fundación, repitió lo dicho anteriormente con el objeto de que los afectados pudieran contestar a la serie de interrogaciones que les hizo, referente a la marcha de la institución. En vista de que ninguno de ellos hizo la menor defensa, la Asamblea acordó desentenderse en absoluto de dichas especies. Varios asambleístas censuraron la actitud de estas personas que no hacen otra cosa que dividir a los pobladores.

En seguida se acordó que la inauguración de la Sociedad, se efectúe el Domingo 9 de Marzo, e invitar a este acto a los señores miembros del Consejo de Habitaciones para Obreros, representantes de la prensa local y Directorio de la Sociedad Población Santa Rosa.

Como está acordado el Directorio se reunirá todos los Domingos, de 11 a 12 A. M.

—Hoy, a las 5 de la tarde, empezará, como de costumbre, el baile familiar dedicado a las señoritas de ambas poblaciones.

SOCIEDAD DE SOCORROS MUTUOS BERNARDO O'HIGGINS. — Hoy debe recibirse de su puesto el nuevo Directorio y que encabeza don Homero Silva Osses. Por este motivo, se encarece la asistencia de todos los socios.

FEDERACION DE OBREROS DE IMPRENTA DE CHILE. (Sección Santiago).— Hoy, a las 10 A. M. se efectuará una importante asamblea general en la que se dará cuenta del movimiento suscitado en la Imprenta Gutenberg y su solución. Asimismo se dará cuenta de las actividades desarrolladas por el comité pro abolición del impuesto a la renta.

Se cita para hoy, a las 9 A. M., a los miembros del comité pro convención gremial, señores Abraham Gutiérrez, Evaristo Campos, Alfredo Utilia y Luis A. Troncoso.

SOCIEDAD DE S. M. DEL LABORATORIO CHILE

LA MATINEE QUE EL CUADRO ARTISTICO CERVANTES DARA HOY EN EL TEATRO MUNICIPAL DE PEÑAFLOR, A BENEFICIO DE LA CRUZ ROJA

Hoy se realizará en el teatro Municipal de Peñaflor, a las 3 P. M., el gran acto literario-musical que, a beneficio de la Cruz Roja de ese pueblo, dará el cuadro artístico Cervantes de la Sociedad de Socorros Mutuos del Laboratorio Chile.

El anuncio de esta matinée, ha despertado inusitado interés entre los vecinos y veraneantes de Peñaflor, y según datos que hemos obtenido, se han vendido casi la totalidad de las aposentadurías del teatro.

El programa para esta fiesta, se ha confeccionado con toda delicadeza y cada número ha sido ensayado con esmero, por lo que se espera un verdadero éxito artístico.

El Directorio de la Cruz Roja, que ha cooperado con entusiasmo a la realización de este simpático beneficio, tendrán a su cargo el desarrollo del programa, lo que es una garantía más para el éxito de la matinée.

El Cuadro Artístico Cervantes acompañado de la Estudiantina la Favorita, partirá en el tren de las 8 A. M. a Peñaflor.

Damos a continuación el programa:

Primera Parte

1. Obertura por la estudiantina; 2.o Declamación por el señor Arturo Vidal; 3.o Monólogo cómico por el señor M. Segura; 4.o Danza de las Libélulas, por las señoritas Hermosina y María Elgueta, Juana Blaisse, Laura Arenas, Laura e Inés Pérez; 5.o Un puerto de Salvación, sainete en un acto y en prosa, interpretado por la señorita Leonidas Albornoz y los señores René Guerra y Matías Segura.

Segunda Parte

1. Obertura por la estudiantina; 2.o Declamación por la niñita Flor Elgueta; 3.o Jacoba vida de perro, diálogo cómico por la señorita Leonidas Albornoz y el señor René Guerra; 4.o Canto por la señorita H. Elgueta; 5.o se pandrá en escena la chistosa comedia titulada: **"LA TIA AUDAZ"**, con el siguiente reparto:

Doña Toya, señorita Leonidas Albornoz; Carmen, señorita Juana Blaise; Perico, señor Juan Reynal; Nicolás, señor Matías Segura.

CITACIONES

Sociedad La Universal. — Cítase a junta general ordinaria, para hoy, a las 9 A. M.

Sociedad Manuel Rodríguez. — A sesión de junta general para hoy a las 3 P. M. Se elegirá la nueva mesa directiva para el período de 1924-1925.

Sociedad de Pintores Miguel Angel de S. M.—A junta general para hoy a las 9.30 A. M., en Arturo Prat 1242.

Federación "Santiago Watt".— A asamblea general extraordinaria, para hoy a las 9.30 A. M.

Se encarece la asistencia por haber asuntos de mucha importancia que tratar.

Sindicato de Estucadores y Ramos Similares.—A sesión de junta general para mañana a las 9 P. M.

Conjunto Artístico Polo Jara. — A todos los componentes de este conjunto, para hoy a las 9 A. M., para ensayar las obras: "Domingo de Ramos" y "Cásate y verás".

Se encarece la asistencia especialmente a las personas que tienen roles.

Local. Delicias 3081, Casita N.o 3.

Sociedad de Inválidos de la Guerra de 1879.—A sesión de Directorio para hoy, a las 10 A. M.

Unión Central de Empapeladores en Resistencia.—Hoy celebrará una importante sesión para tratar la aprobación de la tarifa qe presentará la comisión y acordar el día que se pasará a las papelerías.

Escuela Nocturna "Nicolás Palacio".—Para el Martes 26 a las 6 y media de la tarde, en Sama 1529, en casa de la señora tesorera, a la comisión de escuela, con el objeto de tratar asuntos de suma urgencia relacionada con los arreglos del local.

Se ruega la asistencia de los señores V. Baeza, Navarro.

Sociedad Española de Socorros Mutuos.— A junta general ordinaria, para hoy a las 3 P. M., en primera convocatoria, y a las 3.30 P. M., de segunda, celebrándose la sesión con el número de socios asistentes, después de esta hora.

La reunión tendrá lugar en el Centro Español de Instrucción y Recreo, Merced, N.o 838.

Orden del día: 1. Lectura y aprobación del acta anterior. 2. Memoria. 3. Aumento de la cuota. 4. Asuntos generales. 5. Elección de Directorio.

Centro Cristóbal Colón de la U. N.— Para el Martes próximo a junta general a las 8.30 P. M. en San Diego 1558.

Trabajadores Industriales del Mundo, Departamento de Oficios Varios.— A asamblea para hoy a las 9.30 A. M., a los gremios de zapateros, elaboradores en madera, empleados de comercio, etc.

Sociedad de Carreteleros "El Progreso".— Al gremio en general a una asamblea para hoy en el local social, Recoleta 516 de 3 a 4 P. M.

Federación de Pintores y Ramos Similares en Resistencia.— Al gremio en general para hoy Domingo a las 9.30 A. M. Se ruega la asistencia, para seguir discutiendo sobre el pliego de peticiones.

Local San Francisco 608.

Centro de Retirados de Policía "Joaquín Pinto Concha".— Para hoy a las 3 P. M., en local, Bandera 848, a todos los retirados de la policía paar tratar sobre el aumento de sus pensiones que en tabla en el H. Senado.

Gran Conferencia Sindical bajo.— Hoy a las 9.30 junta general de delegados especialmente a los representantes del Sindicato de Estucadores.

Sociedad de Socorros Mutuos Asistentes de los FF. CC.— A junta general extraordinaria señores directores de esta ción hoy a las 9 P. M. social, Antonio Varas 91.

Ruégase la asistencia para varios acuerdos.

Unión en Resistencia en Maderas.— A los componentes este gremio, a sesión ordinaria hoy a las 9.30 A. M. Francisco 608.

Sociedad Protección de la— Al Directorio por segunda sión ordinaria para hoy P. M.

Comité de Organizaciones listas Pro Abolición del a la Renta.— A los miembros te Comité para hoy a las en el local de los Obreros prenta, Eleuterio Ramírez

Centro Social y Deportivo oo".— Las reuniones de ra hoy a las 2.30 P. M. de junta general ordinaria. A las 5.30 P. M., matinée

Unión General de Obreros lúrgicos.— Para hoy a las en punto a junta general ría para tratar sobre de algunos miembros de Directiva.

Sociedad "Santiago" de Hormeros.— A junta general dinaria para hoy a las

Al Directorio para las

Sociedad Hojalateros y— Hoy a las 10 A. M., junta general hasta terminar aprobación de los Estatutos

Sociedad de Socorros Mutuos Ilustración de Ñuñoa".— extraordinaria para hoy M. Se elgirá el nuevo

Departamento en— Para hoy a las 9 P. M. los miembros de esta institución el fin de elegir nuevo tratar de varios asuntos tancia.

Unión Infantil I. W. W. dos los infantiles para 5 P. M., en Natanial 1057

Unión en Resistencia de y Ayudantes.— Para hoy M., en Sazié 2503. Se asistencia por tener que bre un pedido de albañiles dantes que ha hecho y acordar la forma trabajar.

LEA UD.

CLUBS CON SORTEOS POR CUOTAS SEMANALES, CON ENTREGA INMEDIATA AL FAVORECIDO

CON $ 5 SEMANALES	**Reloj Pulsera "Longines"** De plata, modelo cuadrado, con elegante correa de cuero y hebilla de plata, esfera luminosa, en su estuche.	CON $ 5 SEMANALES
CON $ 10 SEMANALES	**Reloj Oro Longines** De 18 kilates, destapado, para hombre, con estuche, último modelo, sólido, elegante, preciso.	CON $ 10 SEMANALES
CON $ 10 SEMANALES	**Victrola DECCA** Portátil, para paseos, muy manual, de fabricación europea, máquina suiza, toca cualquier tamaño de discos.	CON $ 10 SEMANALES
CON $ 10 SEMANALES	**Servicio de loza fina** De garantida fabricación inglesa, para doce personas, 86 piezas, modelos de última moda, a elección.	CON $ 10 SEMANALES
CON $ 15 SEMANALES	**Porcelana Rosenthal** De garantida fabricación Eávara, para 12 personas, 86 piezas, modelos de última moda.	CON $ 15 SEMANALES
CON $ 20 SEMANALES	**Victrola SONORA** En mueble de caoba cortado, elegante artículo de salón, la marca preferida de los Estados Unidos.	CON $ 20 SEMANALES

COOPERATIVA DE MENAJE

AGUSTINAS 1060. — CASILLA 249. — SANTIAGO.

Solicite Catálogos.

Julio Videla L. y Cía. Ltda.,
ADMINISTRADORES.

SE PRECISAN AGENTES EN TODA LA REPUBLICA

FUME

TIPPERARY $ 1.20
SHIMMY... $ 0.80

JUGO DE UVA
MARAMBIO
PEDIDOS: TELEFONO 2321

Habiendo rematado gran parte de lar armas, balas y cartuchos de la

ARMERIA BELGA

ofrezco a mi distinguida clientela y al publico en general, toda clase de armas, balas y cartuchos, a precios fuera de competencia.

Armería Italiana

ARTURO PRAT N.o 12

Taller especial para composturas de Armas Finas

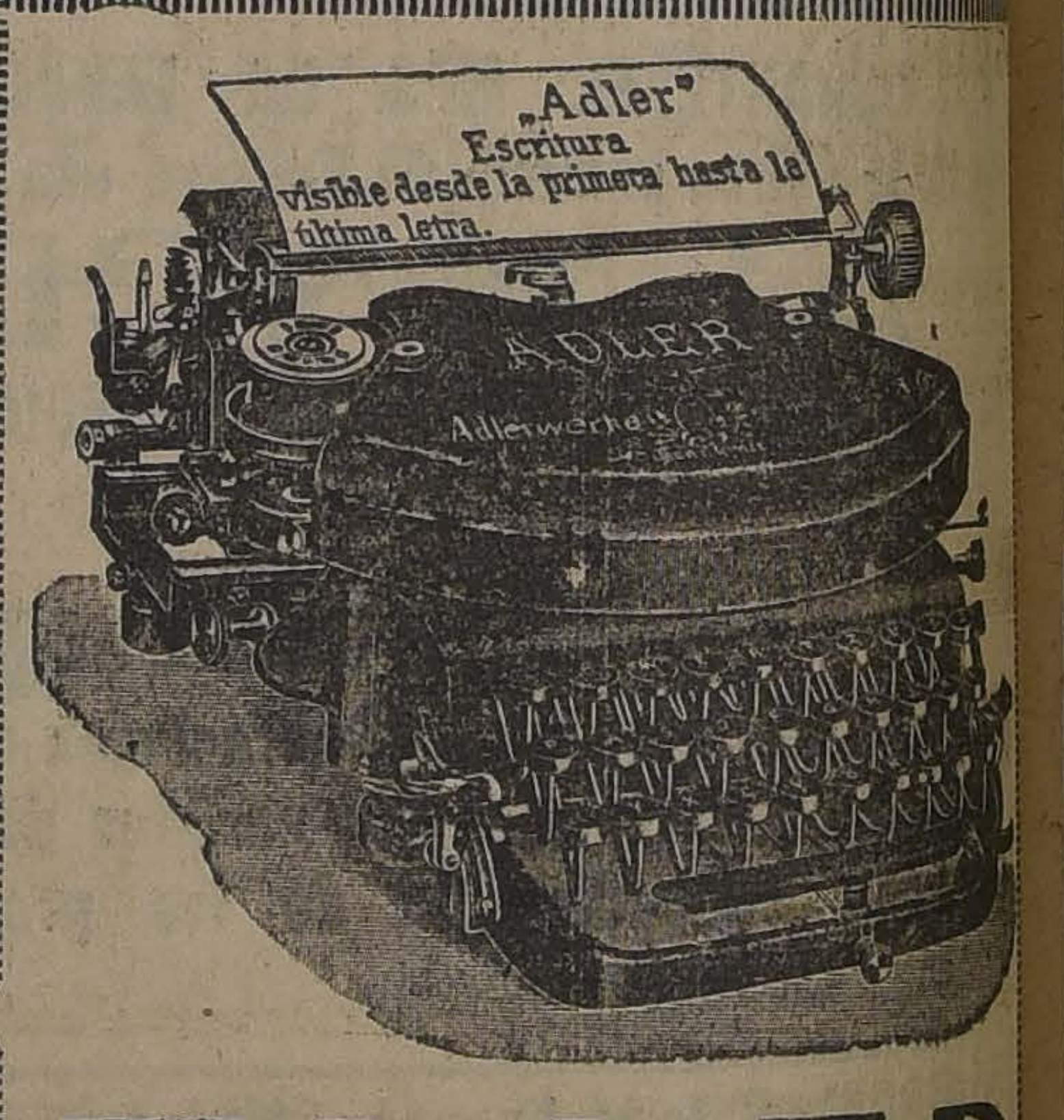

"Adler"
Escritura
visible desde la primera hasta la última letra.
ADLER
Adlerwerke

ADLER

Máquina de Escribir

Notarios Procuradores.
Administraciones de Gobierno.
Comerciantes.
Ministerios.
Fabricantes.

Todos sin excepción están usando nuestra máquina de escribir "ADLER", con sorprendentes resultados.

Pida usted una máquina "ADLER" a prueba, sin que esté obligado a comprarla y quedará convencido de su excelente construcción.

Durable en grado máximo.
Sensilla absolutamente.
Sólida a toda prueba.

Augusto O. Böhme y Cía.

HUERFANOS N.o 710.— CASILLA N.o 1163

SANTIAGO

CHILE EN LOS JUEGOS OLIMPICOS DE PARIS

LA CARRERA SOBRE CAMINOS DE LA UNION CICLISTA DE CHILE SE INICIARA A LAS 6 A. M. DE HOY EN LA CARRETERA DEL PARQUE COUSIÑO

La excursión y paseo campestre a La Granja

ALEJANDRO VIDAL, DEL CENTENARIO

De acuerdo con el programa elaborado por la Unión Ciclista de Chile, para seleccionar a los campeones metropolitanos, que deben competir en las eliminatorias de Marzo próximo, con los representantes de provincia, hoy a las seis de la mañana se dará la partida a la prueba de ciento veintiséis kilómetros sobre carretera, y se ha escogido la que circunda la elipo del Parque Cousiño por ser la que más facilidades da para poder controlar esta clase de carreras y que más se asemeja a las carretera europeas.

La partida será dada a las seis en punto de la mañana para que la prueba pueda terminar antes que inicie el movimiento de vehículos que podría entorpecer su desarrollo.

Los competidores de hoy son los mejores exponentes del ciclismo metropolitano. Entre los viejos corredores participarán Vidal, Juillet, Bermejo, Rocuant, Jara, Vargas, etc.; entre los nuevos citaremos a Salinas,

CLODIO BRITO Y MANUEL ORREGO, DEL CONDOR

Brito, García, Argentieri, Salazar, Venegas, etc., todos corredores de grandes recursos y que se han entrenado con esmero.

Terminada la carrera, todos los socios de la Unión Ciclista, acompañados de sus familias, se dirigirán a la Quinta San Ramón en La Granja, donde se servirá un almuerzo y once a la chilena. A esta fiesta han sido invitados los redactores deportivos de la prensa y distinguidas personalidades de nuestro mundo deportivo.

Los socios que no vayan en bicicleta pueden hacerlo en tranvía hasta La Cisterna. Desde ese punto deberán tomar los carros de sangre que van a La Granja, donde serán esperados por una comisión que les indicará el sitio preciso de la fiesta.

Los que por algún motivo no hayan alcanzado a retirar su tarjeta, pueden

ALFONSO PAU, DEL BARCELONA

hacerlo hoy, solicitándosela al presidente de la Unión en el Parque, a la hora de la carrera. El valor de dicha tarjeta es de seis pesos para los varones y de cinco para las señoras.

El Club Motociclista Nacional tomando en cuenta la importancia de esta gran prueba ciclista, a petición de la dirigente, ha suspendido su excursión reglamentaria que tenía anunciada a fin de prestarle toda la cooperación a la Unión Ciclista de Chile.

FOOTBALL

LIGA NACIONAL DE FOOTBALL

EL TORNEO DE APERTURA DE LA NUEVA TEMPORADA

El Directorio de esta colectividad se reunió ayer para tomar los últimos acuerdos relacionados con el campeonato libre de inauguración.

A petición de varios clubs y para dejar en absoluta libertad a los socios a fin de que ejerzan sus obligaciones electorales, se resolvió iniciar el torneo el Domingo 9 de Marzo.

Las inscripciones permanecerán abiertas hasta el Martes 4 de Marzo, a las 6 P. M., hora en que se efectuará el sorteo.

Los clubs quedarán clasificados en series a fin de dar probabilidades de triunfo a todos los concursantes.

El Directorio se reunirá nuevamente el Martes, a las 6.30 P. M., en la Casa de los Deportistas, a fin de fijar la fecha de la repartición de los premios de la temporada de 1923.

LIGA JOSE ABRIETA.—El Directorio de esta corporación sesionará hoy a las 4 P. M., en primera citación y a las 4.30 P. M., en segunda, en la casa del señor presidente.

Tabla: Solicitudes de admisión de nuevos socios y preparación de la memoria, para la junta general del segundo Domingo de Marzo próximo, fecha en que, dando cumplimiento a los estatutos, corresponde elegir el directorio que regirá los destinos de la institución durante la temporada de 1924.

República F. C.

Esta institución llevará a efecto hoy, un paseo a Peñaflor, de acuerdo con su propósito de fomentar entre sus asociados, el excursionismo en esta época de receso del foot-ball.

Se ha preparado un interesante programa atlético y algunos números amenos que harán más interesante la excursión de hoy.

La partida será de la Estación Central, a las 8 A. M.

EL SANTA ISABEL F. C. CAMBIA DE NOMBRE.—Por acuerdo general tomado en la última sesión, el Centro Deportivo Santa Isabel F. C. resolvió cambiar de nombre a la institución, quedando su razón social convertida en Lenine F. C.

Este Centro fué fundado el 31 de Enero de 1924.

Hoy celebrará sesión a las 10 1|2 A. M., en el local de costumbre.

LA EXCURSION A CARTAGENA DEL 5 DE ABRIL F. C.— En el primer tren de excursionistas de hoy partirán en excursión a Cartagena, los miembros de esta conocida institución.

Con el fin de hacer más agradable la estada, en el punto mencionado, se desarrollarán numerosas pruebas que servirán de un atractivo especial para los numerosos participantes que concurrirán en este paseo.

Bajo la dirección del capitán señor Pedro Duarte y de sus ayudantes señores Luis Jorquera y Blas Parra, se verificará un concurso de natación que se compondrá de varias pruebas y carreras de 100, 500 y 50 metros en la que podrán intervenir los socios que deseen hacerlo.

Se ruega a los señores socios encontrarse hoy en la Estación Alameda, a las 6 A. M. Tenida civil, rancho para un día.

BENJAMIN DAVILA F. C.—Este club nos encarga dar los más expresivos agradecimientos a todas las instituciones que enviaron delegaciones a los funerales del socio señor Juan Prado.

BERNAL Hnos. F. C.—Esta institución llevará a efecto hoy un paseo al vecino pueblo de Buin, donde se hará la recepción al nuevo directorio.

Los socios deberán encontrarse en la Estación a la 1 1|2 P. M.

ESGRIMA

FEDERACION DE ESGRIMA DE CHILE

EL CAMPEONATO NACIONAL EN SABLE

La Federación de Esgrima de Chile, que iniciará sus actividades prácticas en Marzo, con la eliminatoria nacional, ha dirigido la siguiente nota a los directores de la Escuela Militar y Naval, respectivamente:

La nota dice así:

"Distinguido señor:

La Federación de Esgrima de Chile que tengo la honra de presidir, está empeñada en verificar la eliminatoria nacional en sable.

Recordamos, señor Director, la brillante actuación del equipo chileno qeu participó en el campeonato Latino-Americano de sable, verificado en Río de Janeiro en 1922, en el que ocupó el segundo lugar en porfiada lucha por el primer puesto con el poderoso equipo argentino en la competencia final por el campeonato, y a pesar de que el equipo chileno tomó parte sin la concurrencia de nuestro mejor elemento, señor Amaro Pérez.

Alentada la Federación de Esgrima con esta actuación de los esgrimistas chilenos en Río de Janeiro, ha solicitado del Comité Olímpico Nacional la inclusión de este deporte entre los que irán al campeonato mundial de París.

Creemos conveniente, señor Director, con el fin de hacer aportar los mejores elementos a la Olimpiada y con el favor de hacer producir un movimiento general en el país en favor de este deporte, sano y valioso para la juventud, dirigirnos a usted pidiéndole su apoyo para que se verifique en esa Escuela una selección entre los mejores exponentes, cuyos seleccionados representarán a ese Establecimiento en el próximo campeonato nacional de sable, que se llevará a efecto dentro de poco en el Club de Armas y Deportes de "La Nación" (Casa de los deportistas, Huérfanos 1062.

Con sentimientos de nuestra consideración somos ed usted sus muy atentos y SS. SS.—**Emilio Orrego Pardo**, presidente. — **Renato Ibar Chester**, secretario."

La Secretaría encarece a todas las personas que deseen tomar parte en la Eliminatoria Nacional, pasen a inscribirse de 6 1|2 a 7, en Huérfanos 1059, 2.o piso, of. 12.

BASKET-BALL

Federación de Basket-Ball y Volley-Ball de Chile

Hoy, a las 10 A. M., en Delicias 1312, se constituirá esta nueva dirigente nacional.

Santiago, Valparaíso, Concepción y San Fernando se harán representar en esta importante asamblea.

La Liga de Basket Ball de Santiago ofrecerá un almuerzo a los delegados de provincias.

TIRO AL BLANCO

NATIONAL SPORTING CLUB. — Hoy continuará el certamen interno de tiro, en el polígono de la Escuela Militar. Se recomienda a los socios que tienen algunas series hechas, concurran a terminar el certamen. En seguida se hará la clasificación de los tiradores para entrar a un nuevo orden de ejercicios, conforme al reglamento de tiro nacional. Los ejercicios empiezan a las 8 A. M.

Con motivo de ser mañana el 4.o aniversario de la institución, el Directorio prepara diversos actos sociales; uno de los cuales consiste en una sesión solemne que se verificará mañana, a las 9 P. M., en el local social, San Diego 224. El presidente leerá su memoria anual y entregará la institución al nuevo Directorio.

A este acto concurrirán invitados especialmente los miembros honorarios, las instituciones amigas y dirigentes, a los cuales el National permanece adherido; La Unión Ciclista, Liga Santiago, Asociación Atlética y Asociación Amateurs de Box y la prensa de la capital.

LAWN-TENNIS

CLUB SPORTS CHILE.—Cita a junta general para hoy, a las 6 P. M. Se recomienda la asistencia de una manera especial, pues se desea dar a conocer a los miembros del Club importantes reformas que se emprenderán muy pronto y otros asuntos del más alto interés.

Depilatorio Mexicano "ZENDEJAS"

Es el único que destruye por completo la raíz del vello; todos los demás conocidos hasta hoy no producen otro efecto que el de una navaja de afeitar creciendo el vello de nuevo y con más fuerza. — **EL ZENDEJAS** debilita el vello hasta destruirlo radicalmente, dejando la piel blanca y fina y sin causar daño ninguno.

DE VENTA EN TODAS LAS BOTICAS Y DROGUERIAS

AGENTE EXCLUSIVO: DAUBE Y CIA.

SEMILLA DE ALFALFA

DE PROVENCE MARCA ORO

Cosechada en la Hacienda "LO VARGAS" Batucu

DE JUAN DE DIOS MARTICORENA

La semilla que tiene mayor aceptación en el país

Libre de Cúscuta y Plantago

La ALFALFA PROVENCE Marca ORO, es de gran crecimeinto en el Invierno y se recomienda especialmente por ser muy resistente a las heladas.

Se ruega a los interesados hacer sus pedidos desde luego a

Williamson & Cía. o Ureta & Cía.

BANDERA esq. CATEDRAL BANDERA 185

EN HONOR DE DON JOSE M. CAMPOS

EL PIC-NIC DE AYER EN EL ESTADIO DEL GATH Y CHAVES

Todo lo simpática que se esperaba, resultó la reunión campestre que los empleados de la sección menaje, de la Casa Gath y Chaves, habían preparado en honor del señor José M. Campos, como despedida de soltero.

GRUPO GENERAL DE LOS ASISTENTES A LA MANIFESTACION

Bajo frondosos nogales se habían preparado algunas mesas, en donde se sentaron no menos de cincuenta personas, entre las que predominaba el elemento femenino.

Pudimos también notar la presencia del contador de la casa, señor Ramón Echavhe.

El menú, netamente a la chilena, mereció la aprobación de los comensales.

Una orquesta formada por los empleados de la casa aludida, señores Nicolás Pizarro, Víctor Gallardo y otros, amenizó la manifestación.

En momento oportuno, ofreció esta simpática reunión, el señor Enrique Montero, expresándose elogiosamente de la personalidad del festejado.

Contestó visiblemente emocionado el señor Campos, quien agradeció la manifestación de que era objeto.

Finalmente el señor Ricardo Alonso tuvo frases de felicitación para el señor Campos.

Finalizado este acto, la orquesta tocó algunos bailes de moda, que las numerosas señoras y señoritas asistentes conjuntamente con los jóvenes, aprovecharon bailando sobre el césped.

En las últimas horas de la tarde se retiraron los asistentes gratamente impresionados de las exquisitas atenciones recibidas de los miembros del Club Atlético Gath y Chaves.

ATLETISMO

FEDERACION ATLETICA DE CHILE

El torneo preparatorio de selección. — Se efectuará hoy, a las 8 A. M., en el Parque Cousiño. — Más de cien atletas de la Sección Santiago participarán en el torneo.

Con extraordinario interés ha sido recibida por los corredores afiliados a los clubs de la sección Santiago de esta dirigente, la organización del gran torneo preparatorio de selección que se eefectuará hoy a las 8 A. M., en el Parque Cousiño.

No se trata esta vez de un entrenamiento, sino que de verdaderas competencias para ver el grado de adelanto en que se encuentran las diversas categorías de corredores de los clubs afiliados.

Por eso es, que el entrenador oficial señor Becerra, ha recomendado a los presidentes de los diversos clubs, presenten a todos sus elementos en el torneo preparatorio ya sea de corta o larga distancia.

Tendremos, pues, una novedad ya que actuarán todos los campeones que participaron en el Circuito de Santiago y los que quedaron sin tomar parte.

Además, actuará un numeroso lote de atletas de medio fondo y velocidad, entre los cuales se destacan el internacional Armando Camus, Enrique Zamorano, Alejandro Rosas, etc.

El entrenador tiene la orden de proceder estrictamente contra el corredor que falte a este torneo, y no lo tomará en cuenta para la selección final.

El señor Carlos Mena, fotógrafo oficial de "Los Sports", que tan hermosas vistas tomó en el Circuito de Santiago, ha prometido asistir al torneo de hoy, a fin de tomar diversas instantáneas de las competencias.

El torneo será dirigido por el entrenador oficial señor Martiniano Becerra, quien tendrá como ayudantes a todos los presidentes de los clubs afiliados.

En la brega de hoy actuarán, pues, todos los corredores internacionales ya nombrados y cuantos afiliados tiene la F. A. de Chile (sección Santiago).

En total, intervendrán más de 100 corredores.

Las distancias que se disputarán son como ya se dijo, de 100, 800, 1,600, 5,000 y 10,000 metros.

Se nos encarga citar a presenciar esta mañana deportiva al teniente señor Ramón Cañas Montalva llegado recientemente de Europa.

La reunión de hoy será presidida por el directorio de la Federación Atlética de Chile, empezando a 8 A. M.

Centro Deportivo Flamengo

Este Centro efectuará hoy su apertura de temporada con el circuito interno Independencia - Recoleta y la inauguración de su sección infantil con una carrera sobre mil metros para aficionados menores de 16 años.

La partida se dará desde la cancha Universitaria, Avenida Panteón 1100, a las 8.30 A. M.

El handicap de los competidores ha sido fijado en el siguiente orden:

Con un minuto, Miguel Allendes, Carlos Alvarado, Carlos Carreño, José Tobar y Samuel Gómez.

Con medio minuto, José Gómez, Antonio Salfate, Luis Tuggener, Luis H. Herrera, Ricardo Fuentes.

Sin ventaja, Manuel Madrid y Gmo. Núñez.

CLUB DEPORTIVO EL VIAJANTE.—Cita a entrenamiento general, a los pedestres para hoy, en el Parque Cousiño, a las 8 A. M.

EXCURSIONISMO

EL PROGRAMA EXCURSIONISTA DE HOY

CORRERIAS A EL MONTE, CARTAGENA Y LA FLORIDA

El programa excursionista en el día de hoy es bastante activo.

LOS PIRINEOS AL MONTE

El club decano de los excursionistas pasará hoy un agradable día campestre en El Monte, localidad que estará de fiesta, pues una comisión especial de familias veraneantes han organizado un selecto programa de diversiones, compuesto de carreras a la chilena, coreos de flores, bailes populares y otras diversiones.

Punto de reunión: Estación Central, a las 7.30 A. M.

EL CUERPO SANTIAGO Y BENJAMIN VICUÑA MACKENNA, AL MISMO PUNTO

También excursionarán a El Monte estas dos colectividades que han logrado reunir a numerosos adherentes y familias.

Desarrollarán un programa deportivo y social.

A LA FLORIDA IRA EL JORGE MATTE

A la planta eléctrica de la Florida irán los entusiastas excursionistas del Cuerpo Jorge Matte, a cargo del vice-presidente señor Víctor Manubens.

La partida será dada a las 7.30 A. M. en punto, desde la Estación de Pirque.

EL 5 DE ABRIL F. C. A CARTAGENA

Hoy se dirigen a este balneario los socios de este Club. Será una reunión familiar, que ha logrado contar con la adhesión de la casi totalidad de los asociados.

Punto de reunión, Estación Alameda, a las 6 A. M.

A LAS PLAYAS DE CARTAGENA IRA EL CENTRO DEPORTIVO RODOLFO JARAMILLO

En un coche especial agregado a uno de los trenes excursionistas se dirigen hoy a Cartagena los socios y familias de este Centro ferroviario.

La comisión encargada de este paseo ha elaborado un atrayente programa deportivo y social.

ASOCIACION CRISTIANA DE JOVENES

Esta colectividad irá también a Cartagena, paseo para el cual se ha reunido un buen grupo de socios que irán acompañados de sus familias.

Como es costumbre, los dirigentes han organizado un variado programa deportivo y de distracciones.

CUERPO EXPLORADORES CAUPOLICAN.—Cita para hoy, a las 10 A. M., en la secretaría a todos los socios y en especial a los atletas, pues en esta reunión se les otorgarán los premios a los vencedores de los últimos torneos atléticos.

CITACIONES

Bandera Nacional F. C. — Junta general para hoy, a las 8 1|2 A. M., en Dolores N.o 949.

Remington F. C. — Por haber asuntos de mucha importancia que tratar, cítase a sesión extraordinaria para hoy, a las 9 A. M., en Martínez de Rozas N.o 2048, casa 4.

Unión Santa Elvira F. C.—Cita a todos sus socios para hoy, a las 3 P. M., en los Campos de Sports de Ñuñoa, para elegir los equipos I y II para el año presente y ruega especialmente la assitencia a los jugadores del I Equipo que salió vencedor el año pasado, para tomarles una fotografía general.

Capitán Prat F. C.—Junta general para hoy, a las 9 A. M., en Jotabeche 382.

Teniente Godoy Infantil y Juvenil I, II y III.—Cita a los equipos arriba nombrados para hoy, a las 9 A. M., en Crédito 421.

Fundición Libertad F. C. Infantil I y II.—Cita para hoy, a las 10 A. M., en la Secretaría del Club a todos los jugadores que componen estos equipos para un asunto de gran importancia, y a las personas que simpaticen con nuestro Club.

Club Deportivo Barcelona. — Los socios de la sección balompié se reunirá hoy en la cancha a fin de iniciar el entrenamiento. Hora, 4 P. M.

Orompello F. C.—Junta general para hoy, a las 10 A. M., en San Pablo 1773.

Sportivo Ecuador F. C. — Junta general para hoy, a las 3 P. M., en el local de costumbre.

Almirante Simpson F. C. — Los registros de esta institución están a disposición de los socios, en Toesca 2031, casa 8, diariamente, de 7.30 a 10 P. M.

Sportivo Lincoyán F. C. — Junta general para hoy, a las 9.20 A. M., en Chacabuco 27.

Carlos W. Martínez F. C.—Junta general para hoy, a las 10.30 A. M., en Chacabuco 28 B.

Yo Fumo Cigarrillos
Reina Victoria
Arroz
Trigo
60 cts

NAFTA WICO

Siempre la mejor y la más usada. En venta en todas partes.

West India Oil Company

BANDERA N.° 624

SECCION VENTAS. — TELEFONO INGLES 2933.

LAS CARRERAS DE LA TARDE DE HOY EN EL VALPARAISO SPORTING CLUB

EL ENCUENTRO DE ALMODOVAR, PORTOS Y BOMBERO, EN EL St. LEGER

APRECIACIONES Y PRONOSTICOS

Probables montas y competidores. — Los trabajos de la semana. — Algunas opiniones de la prensa.

La fiesta hípica de hoy en el Hipódromo del Valparaíso Sporting y por el programa confeccionado, promete alcanzar un éxito completo y de seguro será concurrido por un numeroso público.

La cartilla ofrece la novedad de consultar nueve pruebas, las que a excepción del clásico, han congregado un subido lote de competidores.

La carrera base, la constituye el premio reglamentario El St. Leger, sobre una distancia de 3,000 metros, y con una recompensa de 12,000 pesos al ganador.

Esta prueba, instituída el año 1886, y en la que desde su fundación han inscrito su nombre, entre otros, Cachapoal, Skylark, Burlesco, Limited, Altanero II, Old Boy, Chuita, Dorama, Captain, Peter Pan, Bishop, Glasgow, Hispano, Flama y finalmente el año último Inflexible e Isabelino, que traspusieron el disco en empate, ha consagrado esta vez sólo tres competidores: el "crack" Almodovar, el nuevo campeón Portos y Bombero.

Es curioso anotar que los tres rivales que dirimirán superioridades, son hijos del reproductor Mustafá, cuya muerte se hace sentir más, por los excelentes productos, que en sus tres años que alcanzó a prestar sus servicios en nuestro país, había venido dando.

El St. Leger de hoy, sin dejar de ofrecer interés, ya que existe verdadera curiosidad en nuestros mundo hípico, por ver el encuentro del "crack" nacional con Portos, el bravo "stayer" que ha venido revelando excepcionales calidades para las pruebas de fondo, parece y debe serlo, estará a disposición de Almodovar.

Inoficioso será repetir las razones que tengamos para dar casi por descontado el triunfo del pupilo del Stud Osyris, que a pesar de llevar sostenida una campaña rudísima, durante un año íntegro, no ha ufrido el menor entorpecimiento en su training, conservando así su magnífico estado, el que lo ha demostrado con sus aprontes en privado durante la semana.

Que Portos le dará qué hacer? Así lo afirman muchos. El hijo de Agua Santa ha hecho méritos suficientes para desarrollar una carrera digna a sus anteriores performances, junto a su hermano de pdre. pódromo del Valparaíso Sporting y es cuanto espera el público.

La prueba inicial es una carrera sobre 1,400 metros reservada a tres años, en la que Farolillo, Jerville, Yerba Mate, Juglar y Mentirosa, son los elementos con más opción, dada sus figuraciones anteriores ha obtenido los $ 3,500 de recompensa. Optamos por los tres primeros en el orden indicado.

En la prueba siguiente, handicap sobre 1,000 metros, que cuenta con 16 anotaciones, vemos muy bien colocada a la pareja del Stud Gómez, compuesta de Tronador y Zain, que si responde el primero, a sus buenos trabajos, con el peso que ha tocado debe imponerse. En esa esperanza lo hacemos nuestro favorito, junto con Mulato y Regalada.

A continuación viene el Premio Islington, reservado a productos de dos años, prueba que ofrece un alto interés, dado el hecho de que ha reunido el mismo subido número de participantes que la prueba anterior. Además, debutan en ella varios dos años, que son considerados en sus ecurías como muy buenos, tales como los impotados Bandazo y Digno, hijo el primero de Tullibardini y B. Glasée, y el segundo, de Campanazo y Dalmata.

Para ofrecer nuestros pronósticos, vamos más bien a irnos por lo conocido, y entre los que ya han corrido, es, a nuestro juicio, Kino, el producto señalado para obtener hoy su primera victoria. Su performance en el Alvares Condarco, en que el pupilo de Cavieres después de muchos tropiezos, remató encima de Capitolio y Jana, le dan títulos más que de sobra para ganar hoy. Es, pues, nuestro candidato para el primer puesto. Los otros lugares quedan reservados para Jacobino e Irlandés.

Ocupa el cuarto lugar en el programa el Premio Invencible; handicap sobre 1,000 metros. Alacrán, que ha producido en la semana el mejor apronte, trabajando 1,000 metros en 1.5, por la arena, a 40 kilos, ahora debe imponerse. Sufragamos por él.

Para escoltarlo en el marcador vamos a recomendar a Zapallar y Lea.

En los 1,600 metros siguientes al clásico, Go Lady, Emily, Turista y Moloch, se disputarán seguramente el favoritismo del público.

Atravesando Emily por un buen período, como lo está ahora, es la carta más recomendable, y es así que optamos por ella para el primer puesto, asegurándole los siguientes a Turista y Go Lady.

Izarra, Quilpué, Palinco, Monday y Polignac, son los competidores que infunden más confianza en el Premio Yago, pues han dado a conocer ya sus medios, entre tanto que la gran mayoría restante son elementos modestísimos a toda prueba.

Los tres primeros nombrados son nuestros preferidos.

Pistacho cuenta con nuestra confianza en los 1,000 metros del premio Isinglass y de caer batido, serían Chalinga y Ku-Kú, los que precederán, siendo, en consecuencia, los dos nuestros candidatos para los lugares siguientes.

Una verdadera lotería resulta la milla de la prueba de clausura, en la que puede ganar cualquiera de los anotados. Es así que hemos echado a la suerte el pronóstico, resultándonos Yokoska ganador; Boggle y Jules Duprés, placées.

RESUMEN

1.a Farolillo, Jerville, Yerba Mate.
2.a Stud Gómez, Tronador, Mulato, Regalada.
3.a Kino, Jacobino, Irlandés.
4.a Alacrán Zapallar, Lea.
5.a Almodovar.
6.a Emily, Turista, Go Lady
7.a Izarra, Quilpué, Palinco.
8.a Pistacho, Chalinga, Ku-Kú.
9.a Yokoska, Boggle, Jules Duprés

LOS COLICOS NEFRITICOS

Esta dolorasa afección es debida a la formación de microscópicos cristales de ácido úrico en los canales de los riñones, los que clavando en él como agujas, provocan dolores atroces. El Arthri Sel, disuelve completamente estos cristales de ácido úrico y usándolo con regularidad se evita la formación de ellos nuevamente. No se conoce ningún caso de cólico nefrítico que no haya sido curado completamente por este tratamiento.

En todas las farmacias.

EMPLEADOS VENDEDORES

Se necesitan jóvenes para venta de automóviles. Base de sueldo y comisiones. Se prefieren los que posean dos idiomas.

Dirigirse.

CASILLA 2197

RESUMEN DE LOS TRABAJOS EFECTUADOS EN LA SEMANA POR LOS COMPETIDORES DE HOY EN EL VALPARAISO SPORTING CLUB

PRIMERA CARRERA

Mentirosa. — **Jueves.** — 600 metros, (R. Hernández), 40.

Farolillo. — **Lunes.** — 1,400 metros, (R. Ubilla), 1.34 3/5.

Juglar. — **Lunes.** — 1,400 metros, (Alf. Silva), 1.35 2/5. — **Jueves.** — 600 metros, (E. Cáceres), 39. Repitió 800 en 53.

Palinco. — **Jueves.** — 800 metros, (A. Molina), 53. Repitió 800 en 52.

Yerba-Mate. — **Viernes.** — 1,200 metros, (M. J. Silva), 1.21 3/5.

SEGUNDA CARRERA

César Borgia.—**Jueves.**—1,000 metros, (Alf Silva), 1.7 4/5.

Xilopie. — **Lunes.** — 1,000 metros, (aprendiz), últimos 505 en 33 2/5.

Zain. — **Jueves.** — 800 metros, (G. Guerra), 3 acompañado de Tronador (A. Sánchez), llegando iguales.

TERCERA CARRERA

Bandazo. — **Viernes.** — 600 metros, (M. Núñez), 37
de Letono (A. Gutiérrez
Bandazo por 3 cuerpos.

Irlandés. — **Lunes.** —
(R. Hernández), últimos
en 33 2/5.

Jacobino. — **Jueves.** —
(P. Rebolledo), 51 4/5.

Saratoga. — **Lunes.** —
(N. Ramírez), últimos
en 32 2/5.

Gomalaca. — **Viernes.** —
tros, (U. Ibarra), 36 1/5.

La Montespan. — **Viernes**
metros (M. Aranda),

CUARTA CARRERA

Lea.— **Lunes.**—
dis), 31 2/5, acompañado
(aprendiz), ganando Lea
pos. — **Jueves.** —
Silva), 26.

Minorú. — **Lunes.** —
(aprendiz), 28. Repitió
en 25 3/5.

Alacrán. — **Jueves.** —
tros, (G. Guerra), 15

QUINTA CARRERA

Bombero. — **Jueves.** —
(Villanueva), 54 3/5,
(J. Arancibia), 35. Repitió
tros en 25.

Facuo. — **Lunes.** —
Monday, (Marinay),
les.

SEXTA CARRERA

Go-Lady. — **Viernes.** —
tros, (M. Vera), 55.

Camueso. — **Viernes.** —
(H. Ramírez), 2.28

Turista. — **Jueves.** —
tros, (E. Rebolledo),

Emily. — **Viernes.** —
tros, (M. Núñez),

Sigma. — **Viernes.** —

VALPARAISO SPORTING CLUB —:— Domingo, 24 de Febrero de 1924

PRIMERA CARRERA, A LAS 2.15 A. M.—Premio IAN.—1,400 metros.—Para caballos de 3 años que no hayan ganado más de una
Peso, 54 kilos.—Recargo de 4 kilos a los ganadores.—Entrada. $ 35.—Premios: $ 3,500 al 1.o y $ 700 al 2.o

Preparador	Dueño	Nombres	Peso	Edad	Sangre	Padre	Madre	Traje del jinete
F. Galván	Limited	1 Mentirosa II	59	3	F	Baratieri	Memoir	Gris perla, g. negra
H. Michaels	F. Metzner	2 Farolillo	58	3	F	Turín	Peccavi	Azulino, braz. y g. blanca
D. Vial	A. Gatica	3 Poch	58	3	F	Siberien	Brigitte	Blanco braz negros
J. Celpa	J. A. Rodríguez	4 Insaciable	58	3	F	Burlesco	Delicia	Azu, osc., m. bl., g. lacre
P. Polanco	P. Polanco	5 Juglar	58	3	F	Melbourne	B. Berry	Azul, lacre, blanco.
J. Cavieres	Río Oro	6 Koliman	58	3	F	Last Reason	Age d'Or	Azulino, g. negra, b. oro
A. Huerta	A. Huerta	7 Palinco	58	3	F	Rodillard	Marionette	Cereza cint. y faja negra
J. J. Munita	Almendro	8 Ballantrae	56	3	F	Altanero	Alison	Negra, faja m. y g. oro
D. Sandoval	G. Anguita	9 Polígama	56	3	F	Pibe	Chilena	Oro viejo, puños y g. blancos
R. Díaz	Nos	10 Yerville	56	3	F	Osboch	Aidivia	Azul eléctrico
Av. Muñoz	Izarra	11 Echekalte	54	3	F	Altanero	Aivy	Blanco est. verde, g. lacre
Av. Muñoz	Izarra	12 Izarra	53	3	F	Alanés	S. Lassie	Blanco est. verde, g. lacre
F. Rojas	Gorila	13 El Huasito	54	3	F	Mustafá	Miscade	Naranja, negro, oro
D. Sandoval	Cataluña	14 Kosciusko	54	3	F	Eclair II	Las Blancas	Azul y oro viejo en círculos
I. Yáñez	Cruz del Sur	15 Pumarino	54	3	F	Pibe	Delfa	Oro y lac. list., m. oro y negra
H. Pérez	Rex	16 Sofocón	54	3	F	Altanero II	Alba III	Rojo, g. negra
A. Rodríguez	Trianón	17 Yacaré	54	3	F	Olascoaga	Donna	Violeta y gris perla list., g negra
J. Cavieres	G. Aguilar	18 Waxy	52	3	F	Trefle	Escalerilla	Lila y negro list., g. lila
J. Rodríguez	Don Arturo	19 Yerba Mate	52	3	F	Olascoaga	R. de Epsom	Cereza y amarillo en ruedas

SEGUNDA CARRERA, A LAS 2.45 P. M.—Premio ITHURIEL.—1,000 metros.—Para omnium.— Handicap.—Entrada: $ 35.—Premio
1.o y $ 700 al 2.o

Preparador	Dueño	Nombres	Peso	Edad	Sangre	Padre	Madre	Traje del jinete
D. Vial	A. Gatica	1 Azúcar	58	3	F	Siberien	Cesira	Blanco braz. negros
R. Cárdenas	Amsterdam	2 Mulato	56	4	F	Siberien	Picaresca	Naranja. lun. y g. negra
J. Cavieres	J. Cavieres	3 Regalada	56	3	F	Last Reason	Elza	Rosado, g. azul eléctrico
A. Rodríguez	F. Marín	4 Xilopie	56	4	F	Pimental	E. d'Or	Grosella est. crema
P. Polanco	V. Ugarte	5 César Borgia	55	3	F	Billy Boy	Merced	Oro, lacre, negro
Al. Zúñiga	A. de. Pedregal	6 Pepa de Oro	55	5	7/8	Rodillard	Martha	Blanca y guinda por mitad
R. Pasteno	M. Benavente	7 Coli	53	4	A. A.	Alanés	Rumelia	Azu. turquesa, oro, blanca
F. Rojas	J. L. Prain	8 Tristán	52	3	F	Mago	Lamballe	Naranja turquesa, naranja
H. Péres	R. Zúñiga	9 Miss Bell	51	4	F	J. César	L. de Gay	Oro, g. negra
J. Celpa	M. Saavedra	10 Batudahue	50	5	1/2	Alanés	Chilena	Naranja
D. Sandoval	Cataluña	11 Kenneth	49	3	F	Ben	Celosía	Oro y lac. list., m. oro y neg. a c.
P. Marchesini	Mariposa	12 Coquetón	48	3	F	Billy Boy	Panimavía	Gris perla, braz. y g. lacres
C. A. Gómez	C. A. Gómez	13 Zain	47	3	31/32	El Tango	M. White	Verde. blanco, verde
C. A. Gómez	C. A. Gómez	14 Tronador	41	3	1/2	Londres	Chilena	Verde, blanco, verde
L. A. Benítez	L. Portales	15 Limavida	46	4	F	Lauderdale	G. du Chili	Chocolate, braz y g. oro
A. Rodríguez	Trianón	16 Yacaré	40	3	F	Olascoaga	Donna	Violeta gris perla list., g. neg.

TERCERA CARRERA, A LAS 3.15 P. M.—Premio ISLINGTON. — 800 metros.—Para productos de dos años que no hayan ganado.—Pe
los.—Entrada: $ 45.—Premios: $ 4,500 al 1.o y $ 900 al 2.o

Preparador	Dueño	Nombres	Peso	Edad	Sangre	Padre	Madre	Traje del jinete
I. Yáñez	Ossyris	1 Bandazo	56	2	F	Tullibardine	B. Glasée	Solferino g. oro
J. Celpa	Los Bomberos	2 Digno II	56	2	F	Campanazo	Dalmata	Blanco, faja azul, m. y g. lacre
F. Rojas	Naides	3 Naides	56	2	F	Campanazo	Novelesca	Gris perla, m. y g. oro
Av. Gonzáles	Popeta	4 Dado	54	2	F	Duty	Dalmala	Morad m. y g. blanca
R. Cárdenas	A. Huidobro	5 Pumada	54	2	F	Campanazo	F. du Jolo	Naranja y verde en ruedas
F. Galván	Limited	6 Irlandés	54	2	A. A.	Old Boy	D. d'homme	Gris perla, g. negra
P. Marchesini	Mata Penas	7 Jacobino	54	2	F	Burlesco	Anunciadora	Amarillo braz. y g. solferina
J. Cavieres	G. Aguilar	8 Kino	54	2	F	Melbourne	Blue Bird	Lila, lila y neg. list., g. lila
H. Pérez	Rex	9 Mon homme	54	3	F	Eclair II	Golden Lady	Rojo, g. negra
E. Molina	E. Vargas S.	10 Strangler	54	2	F	Stolypin	Intrinsic	Negro, cruz, braz. y g. verde
H. Pérez	T. Hurley	11 Zaratoga	54	2	F	Mustafá	Wausbeck	Gris perla, m. cer., g. gris perla
C. Rodríguez	I. Valdés	12 Castellamare	52	2	F	Burgomaster	Porte Cigarette	Verde, g. rosada
Av. Muñoz	Av. Muñoz	13 Gomalaca	52	2	F	Danzig	R. Flush	Blanco, costuras y g. azul
J. Méndez	J. Chamorro	14 Jalea	52	2	F	Burlesco	Delicada	Rojo alam., puños y g. oro
P. J. Medina	P. J. Medina	15 Montespan	52	2	F	Calvito	Lunga	Azul osc., amarillo, morado
G. Valenzuela	C. E. Riofrío	16 P. Blanca	52	2	F	Pirapó	Merele	Lacre cruz y g. turquesa

CUARTA CARRERA, A LAS 3.40 P. M.—Premio INVENCIBLE.—1,000 metros.—Para omnium.—Handicap.—Entrada: $ 35.—Premio
al 1.o y $ 700 al 2.o

Preparador	Dueño	Nombres	Peso	Edad	Sangre	Padre	Madre	Traje del jinete
F. Villa	Palendón	1 Atento	58	6	F	Riesco	Intención	Amarillo y lac. list., g. am.
A. Huerta	Constancia	2 Zapallar	57	6	F	Pioneer	Azalea	Azul alam. oro, g. negra.
C. Rodríguez	Solferino	3 Los Robles	56	6	F	Burgomaster	Haute Liée	Solferino, g. verde.
P. Rojas	D. Hernández	4 Toldilla	54	6	15/16	Turín	Bosquilla	Verde oscuro, g. canario
J. Cavieres	O. Bernstein	5 Jaguar	53	4	F	Last Reason	Teresa	Negro, faja, braz y g. lacre
C. A. Gómez	Karnatic	6 Torquemada	53	3	F	Lechuguino	Allice II	Rubí, alam. oro, g. bl.
H. Pérez	Tally Ho	7 Long Long	50	4	F	El Tango	Mecánica	Blanco y lacre en ruedas, g. az.
P. Marchesini	C. Cosmelli	8 Heródes	49	6	F	Crescendo	R. des Pres	Morado, puños lac., g. am.
J. A. Castro	J. Borda	9 Lea	49	4	F	Celso	Represalia	Naranja y celeste en ruedas.
R. Cárdenas	Pitico	10 Besarabia	46	3	F	Burgomaster	Cortejada	Tango y café list., g. café.
D. Sandoval	D. Urrutia	11 Percala	46	3	F	Pirapó	Shylass	Azul y bl. list., g. lacre.
J. Rodríguez	Sipaco	12 Porciúncula	46	3	F	Siberien	Phrynée	Morado, presi y m. oro.
D. Vial	A. Gatica	13 Siberiana	45	3	F	Pibe	Rib Rat	Blanco braz. negros.
A. Luna	G. Rivera	14 Minorú	42	6	F	Burgomaster	Albrucema	Marrón, m. y g. ladrillos.
D. Yáñez	P. Sandoval	15 Fácuo	41	6	3/4	Faneo	Cuyanita	Granate y nar. por mitad.
P. Polanco	2 de Octubre	15 Alacrán	40	5	3/4	Rodillard	Djenan	Blanco, braz. y g. celestes.

QUINTA CARRERA A LAS 4.10 P. M.—Premio EL ST. LEGER.—Carrera reglamentaria cerrada.—3,000 metros.—Para productos de 3
nacidos desde el 1.o de Julio de 1920 hasta el 30 de Julio de 1921. —Peso: 56 kilos.—Entrada: $ 120 en cuotas.—Premios: $ 12,000 al 1.o
pesos al 2.o, $ 750 al 3.o y $ 1,200 al criador del ganador, si es nacido en el país.

Preparador	Dueño	Nombres	Peso	Edad	Sangre	Padre	Madre	Traje del jinete
I. Yáñez	Ossyris	1 Almodóvar	56	3	F	Mustafá	Grivoise	Solferino, g. oro.
J. Celpa	Los Bomberos	2 Bombero	56	3	F	Mustafá	Chela II	Blanco, faja azul, m. y g. lac.
L. A. Figue	L. Samollatte	3 Porthos	56	3	F	Mustafá	Agua Santa	Blanco, cuello, puño y g. negra.

SEXTA CARRERA, A LAS 4.35 P. M.—Premio [illegible]—1,600 metros.—Para todo caballo ganador de más de $ 10,000.—Handicap
entre 62 y 45 kilos.—Entrada: $ 45.—Premio: $ 4,000 al 1.o y $ 900 al 2.o

Preparador	Dueño	Nombres	Peso	Edad	Sangre	Padre	Madre	Traje del jinete
P. Boncerio	E. Bouquet	1 Go Lady	58	6	F	Gonin	Joyful Lady	Blanco y azul en ruedas, g. lac
C. Lacalle	La Peña	2 Camueso	54	5	F	Siberien	Alhouette	Granate, celeste, negro
C. Rodríguez	A. Mora	3 Copayapu	54	6	F	Eclair II	Bywell	Blanco, negro rosado.
D. Sandoval	V. Maturana	4 Emily	53	5	F	Hallington L.	La Gringa	Turquesa, m. y g. lacre.
F. Rojas	Gorila	5 Turista	53	4	F	El Tango	Estrella II	Naranja, negro, m.
A. Luna	C. Muñoz	6 Panfarrona	52	4	F	Comisario	Lavalo	Blanco, lacre, negros.
P. Polanco	V. Ugarte	7 Moloch	50	4	F	San Marcos	Bengala	Oro, lacre, negro.
A. Muñoz	A. Sotomayor	8 Sigma	48	3	F	El Tango	Atalaya	Cereza, negro, cereza.
F. Villa	Olvido	9 Hidalga	47	5	F	Brazil II	Calcutta	Frutilla, g. morada.
D. Galaz	D. Galaz	10 Ispahan	47	3	F	Burlesco	Superiora	Amarillo, braz. g. lacre.
E. Molina	El Milagro	11 Iriarte	46	5	F	Etolo	Age d'or	Salmón lun. negros, g. bl
A. Huerta	Santiago	12 Papamoscas	46	5	F	Pirapó	Semifusa	Verde cruz, azul.
R. Ramírez	Buen Ojo	13 Fintintín	45	5	F	Stolypin	Rhe	Solferino, braz. y g. negros.
J. Méndez	R. López	14 Smart	45	5	F	L'Aiglon	Rosse	Morado tornasol, adorno oro.

SEPTIMA CARRERA, A LAS 5.10 P. M.—Premio YACO.—1,600 metros.—Para caballos que no hayan ganado más de $ 10,000.—Peso, 60 k
—Recargo de 1 kilo por cada $ 1,000 ganados.—Entrada: $ 35.—Premios: $ [illegible],500 al 1.o y $ 700 al 2.o.

Preparador	Dueño	Nombres	Peso	Edad	Sangre	Padre	Madre	Traje del jinete
D. Vial	O. Muñoz	1 Poison d'or	59	4	F	Flo	La Maja	Azul oscuro, lun. oro.
D. Vial	A. Gatica	2 Picarón	58	3	F	Siberien	Picaruela	Blanco brazaletes negros
C. A. Gómes	Karnatic	3 Torquemada	58	3	F	Lechuguino	Allice II	Rubí alam. oro., g. bl.
F. Galván	Limited	4 Mentirosa	57	3	F	Baratieri	Memoir	Gris perla, g. negra.
R. Ramírez	Lo Ortúzar	5 Mula	57	3	F	Orcajo	Patroness	Plomo, lun., m. y g. bl.
C. Lacalle	La Peña	6 Polignac	57	3	F	Elair II	Dimity	Granate, celeste, negro.
P. Polanco	Sancho	7 Guernsey	55	4	F	Mustafá	Chela II	Morado lunares y g. oro.
J. Cavieres	Oro	8 Koliman	55	3	F	Last Reason	Age d'or	Azulino, g. negra, b. oro.
J. Celpa	Los Bomberos	9 Monday	54	3	F	Massenet	Florecilla	Blanco faja azul, m. y g. lac.
R. Díaz	Nos	10 Omicron	54	3	F	El Tango	Isabelle	Azul eléctrico.
A. Huerta	A. Huerta	11 Palinco	54	3	F	Rodillard	Marionette	Cereza, cintura y faja neg.
H. Michaels	Porteño	12 Quilpué	54	3	F	Mustafá	Q. of the R.	Blanco, alam., m. y g. oro.
J. J. Munita	Almendro	13 Ballantrae	52	3	F	Altanero	Allison	Negro, faja, m. y g. oro.
F. Rojas	Gorila	14 El Huasito	50	3	F	Mustafá	Muscadé	Naranja negro, naranja
D. Sandoval	M. Silva	15 Gran Bonetón	50	3	F	Julio César	Florangel	Lacre y negro por mitad
Al. Zúñiga	A. del Pedregal	16 Habilosa	48	3	F	Hors Pair	Pompadour	Blanco y guinda por mitad
Av. Muñoz	Izarra	17 Izarra	48	3	F	Alanés	Sweet Lassie	Blanco est. verde, g. lacre.
R. Cárdenas	Amsterdam	18 Nancy	48	3	F	Burgomaster	Hada	Naranja lun. y g. negra
J. Cavieres	G. Aguilar	19 Waxy	48	3	F	Trefle	Escalerilla	Lila, m. lila y neg. list., g. lila.

OCTAVA CARRERA, A LAS 5.45 P. M.—Premio ISINGLASS.—1,000 metros.—Para omnium.—Handicap. —Entrada: $ 35.—Premios: $ 3,500
1.o y $ 700 al 2.o

Preparador	Dueño	Nombres	Peso	Edad	Sangre	Padre	Madre	Traje del jinete
Av. Muñoz	Ecuador	1 Pistacho	60	4	27/32	Sándalo	Chúpate esa	Blanco y negro list. g. blanca
M. F. Romo	U. Verdugo	2 Predilecta	51	5	15/16	Meltonian	Valdramina	Verde est. y g. rosada
R. Pasteno	M. Benavente	3 Chalinga	48	4	55/64	Longchamps	Lieja	Azul turquesa, oro y blanco
D. Vial	A. Gatica	4 Melusine	48	4	F	Siberien	Miragarria	Blanco braz. negros
L. Pinochet	Partenope	5 Yelcho Palena	48	3	F	Pimental	Quetta	Verde braz bl., g. lacre
G. Rojas	Noel	6 Provenza	46	6	F	Marte II	Bárbara	Azulino
F. Rojas	P. Marín	7 Pitillo	44	4	3/4	Eclair II	Winnie	Violeta, m. y g. negra
C. A. Gómez	Karnatic	8 Billy White	43	4	31/32	Defensor	Meya White	Rubí alamares oro, g. blanca
P. Rojas	C. Olivares	9 Náufrago	43	3	F	Crescendo	Regencia	Col. oscuro, g. gris
J. Rodrígues	A. Lyon P.	10 Albeytar	42	4	F	Pimental	Catherinette	Azul marino. lun. blancos
H. Pérez	Rex	11 Ku Kú	42	3	F	Turín	Miss Lady	Rojo, g. negra
M. Reyes	S. Agliati	12 Pegote	40	6	F	Pirapó	Shylass	Blanco lun. verdes, m. lacres

NOVENA CARRERA, A LAS 6.20 P. M.—Premio ISONOMY.—1,600 metros.—Para todo caballo ganador de más de $ 10,000.—Handicap limitado
entre 63 y 4 kilos.—Entrada: $ 45.—Premios: $ 4,500 al 1.o y $ 900 al 2.o

Preparador	Dueño	Nombres	Peso	Edad	Sangre	Padre	Madre	Traje del jinete
C. Lacalle	La Peña	1 Big Baby	59	4	F	Your Majesty	La Nenita	Granate, celeste, negro
I. Espinosa	J. Espinosa	2 Danger	58	4	7/8	Hasard	Alada	Verde braz. y g. lacre
L. A. Benítes	R. Gatica	3 Bricole	52	3	F	Mustafá	Bravata	Lila, m. y g. am. claro
A. Rodríguez	J. L. Walker	4 Jules Duprés	52	3	F	Flores	Jeanette	Amarillo, g. negra
M. F. Romo	U. Verdugo	5 Predilecta	52	5	15/16	Meltonian	Valdramina	Verde est. y g. rosada
E. Molina	E. Vargas	6 La Alegría	50	5	F	Gonin	Joyful Lady	Negro. cruz, braz. y g. oro
F. Guzmán	Las Zorras	7 Castilla	49	4	F	Burgomaster	Marcasite	Colorado
H. Pérez	Tally Ho	8 Alavy	48	5	F	Alanés	Mentirosa	Bl. y lac. en ruedas, g. azul
D. Galaz	L. Cortés	9 Inconstante	46	3	F	Burlesco	Silene	Azul y bl. en ruedas, g. azul
D. Sandoval	G. Campo	10 Yokoska	46	3	F	Osboch	Lady Lowe	Blanco, faja y gorra lacre
P. Polanco	Arauco	11 Boggle	45	4	7/8	Hasard	Duridrenan	Negro azulino, negro
D. Vial	A. Gatica	12 Güiton	45	4	F	Siberien	F. de Cactus	Blanco, brazaletes negros.

PRONOSTICOS DE ALGUNOS DIARIOS Y REVISTAS PARA LA REUNION DE LA TARDE DE HOY EN EL VALPARAISO SPORTING CLUB

Diarios y revistas	1.a carrera	2.a carrera	3.a carrera	4.a carrera	5.a carrera	6.a carrera	7.a carrera	8.a carrera	9.a
"La Nación"	Farolillo Yerville Y. Mate	Stud Gómez Tronador Mulato Regalada	Kino Jacobino Irlandés	Alacrán Zapallar Lea	Almodovar	Emily Turista Go Lady	Izarra Quilpué Palinco	Pistacho Chalinga Ku-Kú	Yokoska Boggle J. Duprés
"Los Tiempos"	Farolillo Y. Mate Yerville	Stud Gómez Tronador Mulato Regalada	Kino Irlandés Jacobino	Zapallar Alacrán Los Robles	Almodovar	Emily Turista Smart	Quilpué Palinco Izarra	Chalinga Pistacho Ku-Kú	Yokoska Boggle Alavy
"La [illegible]"	Farolillo Y. Mate Yerville	Regalada Tronador Mulato	Kino Irlandés Goma Laca	Alacrán Los Robles Zapallar	Almodovar	Go Lady Emily Turista	Quilpué Izarra Palinco	Chalinga Ku-Kú Pistacho	Alavy Yokoska Boggle
"Deutsche Zeitung"	Farolillo Yerville Y. Mate	Tristán Regalada Zain	Kino Jacobino Irlandés	Besarabia Minorú Alacrán	Almodovar	Turista Moloch Sigma	Palinco Izarra Monday	Pitillo Pistacho Ku-Kú	La Alegría Castilla J. Duprés

FIGURINES EN REALIZACION

DESDE MAÑANA LUNES

se venderán todos los figurines nuevos y atrasados a precios irrisorios.

Weldons Ladies	$ 1.—
Best Way Series	$ 1.—
Fashions for All	$ 0.80
Home Fashions	$ 0.60
Femina	$ 2.—
La Femme Chic	$ 2.—
Modes et Travaux	$ 1.—
Chiffons	$ 0.80
L'Art et la Mode	$ 0.80
Nouvelle Mode	$ 0.80

y muchos otros largo de enumerar.

La Antigua Librería

AHUMADA 355 - CASILLA 1425

LAVANDERIAS A VAPOR

Ofrecemos:
Máquinas LAVADORAS
Máquinas ESTRUJADORAS
Máquinas PLANCHADORAS
CALDEROS A VAPOR

Santiago Webb & Cía.

CASILLA 1767 — ESTADO 156-170 — TELEF. ING. 3.76-377

FUERA CANAS

SIN TEÑIRLAS NI ARRANCARLAS

GRAN INVENTO, SIN GRASA

NO MAS CALVOS

SE CURAN CON EL

ESPECIFICO MEXICANO "ZENDEJAS"

Unico que, sin teñir, en pocos días devuelve a las canas su color primitivo. Usándolo no salen nunca. Fortifica la raíz del cabello, evita su caída, lo hace crecer y desarrollar extraordinariamente, quita la caspa y devuelve la vitalidad perdida, pues la calvicie no la motiva otra causa que la falta de dicha vitalidad, sin la cual se debilita la raíz haciéndole perder color y fuerza. Comprobado por el Instituto de Higiene como absolutamente inofensivo y de inmejorables resultados.

AGENTES EXCLUSIVOS: DAUBE Y CIA.

SE VENDE EN TODAS LAS BOTICAS Y DROGUERIAS

AGRICULTORES

ARADOS DE PUNTAS
ARADOS DE DISCOS
RASTRAS DE DISCOS
SEGADORAS
NIVELADORAS. Etc., Etc.

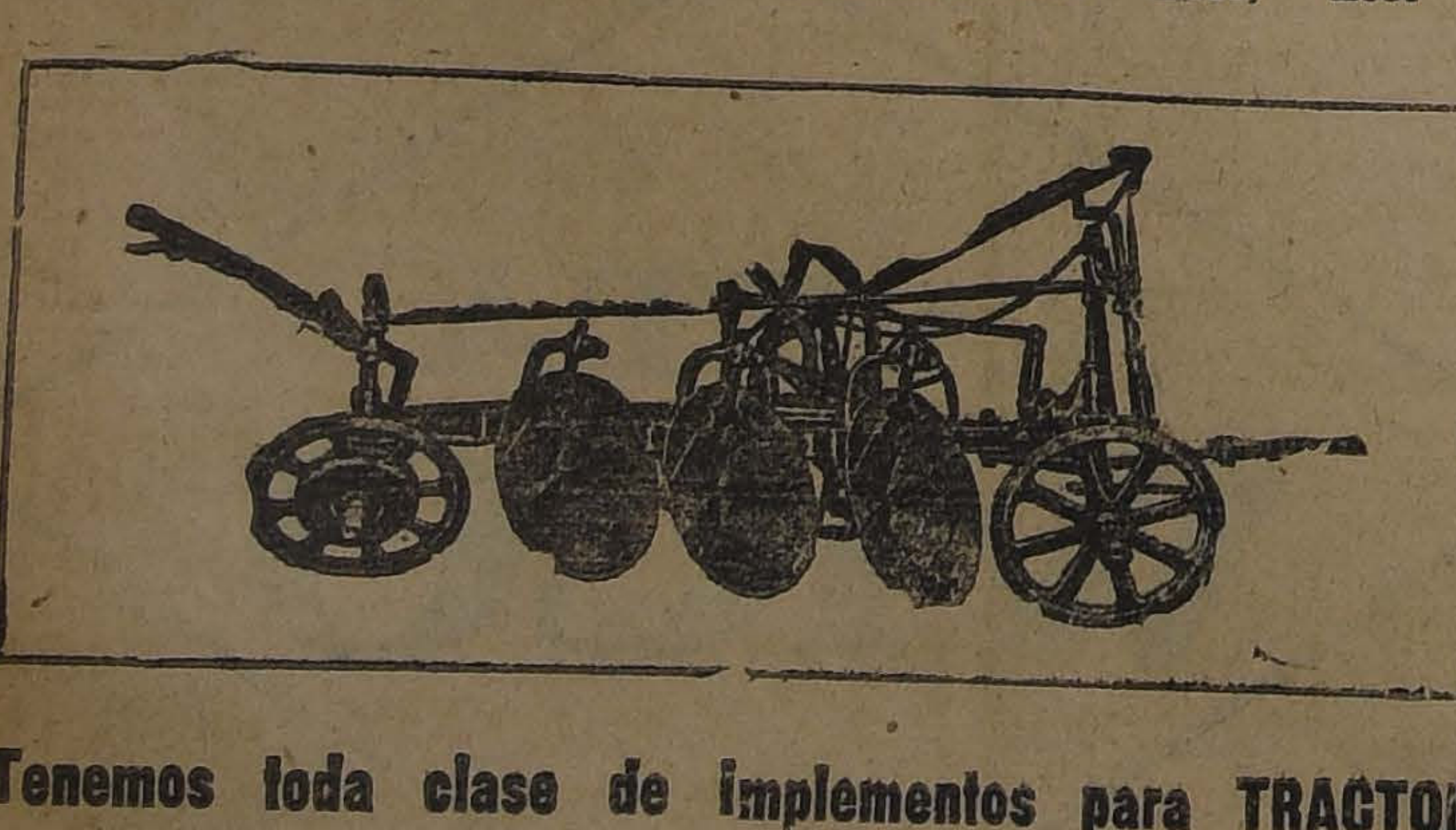

Tenemos toda clase de implementos para TRACTORES, junto con un Stock completo de repuestos para los mismos.

GIBBS Y CIA.

CATEDRAL 1037 :-:-:-: SANTIAGO

CIGARRILLOS BRISTOL
HABANOS AROMÁTICOS
$ 1.- cajetilla

(E. Cáceres), 40. Repitió 600 metros en 38 4/5

Hidalgo. — Viernes. — 600 metros, (U. Ibarra). 39 2/5. Repitió 600 metros en 40.

SETIMA CARRERA

Omikrón. — Lunes. — 1,600 metros. (aprendiz), últimos 1,400 metros en 1.23 2/5.

Jueves. — 800 metros, (E. Rebolledo). 55 1/5. Repitió 800 metros en 56, acompañado de **Gin Cocktail**, llegando iguales.

Guernsey. — 600 metros, (E. Cáceres). 39. Repitió 1,000 metros en 1.7 3/5.

OCTAVA CARRERA

Telcho Palena. — 600 metros, (M. J. Silva), 37.

Pitillo. — Jueves. — 400 metros. (U. Ibarra) 24 1/5. Repitió 400 metros en 24.

Billy White. — Jueves. —800 metros, (A. Sánchez) 50 2/5.

NOVENA CARRERA

Danger. — Jueves. — 600 metros, (J. F. Bernal), 40 a voluntad.

Bricole. — Viernes. — 800 metros, (R. Hernández), 52.

Jules Duprés. — Lunes.— 600 metros, (aprendiz), 44.

Castilla. — Jueves. — 1,600 metros. (aprendiz) 1.49.

Alavy. — Viernes. —800 metros, (N. Ramírez). Repitió 400 metros en 3.5.

Yokoska. — Jueves. — 1,600 metros, (M. Núñez), 1.51, a voluntad.

Boggle. — Jueves. —1,400 metros, (aprendiz). 1.35, acompañado de **Moloch** (Alf. Silva), llegando iguales.

NOTICIAS DIVERSAS

GRANDES CARRERAS A LA CHILENA

Hoy y mañana habrá grandes carreras a la chilena en la cancha de San Pablo abajo; entre las carreras que sobresalen, están los premios Orosco y Ovimar.

Premio OROSCO.—Distancia 250 metros, entre los caballos el As de Oro, con 60 kilos, y el Serrucho, con 50 kilos. Disputarán un premio de $ 200.

Premio OVIMA .—Distancia 300 metros entre los caballos El Cabecita, con 60 kilos, y el Anís con 52 kilos, con un premio de $ 400. Además hay varias otras carreras de importancia.

INGENIEROS

Departamento a la calle con teléfono, arriendo; mucha luz; serían únicos arrendatarios.

MONEDA 1037

ARRIENDO
BUEN FUNDO
AL LADO SANTIAGO
154 cuadras regadas

abundantemente y a solo 15 minutos de Alameda. Suelos gruesos de 1.a calidad y especiales para alfalfa con la que tiene 80 cuadras, 13 potreros alambrados, 1 cuadra frutal. Casas, edificios.

CANON COMERCIAL

Orden nueva y exclusiva de

Alfredo Tagle Rodríguez
Catedral 1137.—Casilla 3132

MAXIM

Da la solución del Concurso de "Los Tiempos".

1.o Compuesta y sin novio.

2.o Un matrimonio frustrado.

3.o Marcharse en el acto.

RADIO
NO OLVIDE

que tenemos un surtido completísimo de accesorios para construir

Receptores

desde el aparato a Galena más sencillo, al más potente con válvulas.

PIDA LISTAS O DIBUJOS

o sírvase visitar nuestra Exposición.

Carr, Haynes & Cía.

AGUSTINAS 1042

TELEFONO 3606 — CASILLA 3763

Se atienden pedidos de provincias.

HIPODROMO CHILE

LAS CARRERAS DE LA MAÑANA DE HOY

El programa a realizarse hoy promete ser altamente novedoso ya que las siete pruebas de que consta han reunido un elevado número de inscripciones y su pronóstico es incierto.

Sobre 1.200 metros es la prueba inaugural del "meet", para no ganadores. Todo Ilusión, a pesar de su mala suerte, es el animal que tiene más títulos para abandonar la categoría de perdedor, y es por lo tanto nuestro favorito.

Para el segundo lugar recomendaremos a Já Já que ha obtenido ya varias figuraciones, y para el tercero, a Culroso, que a 42 kilos debe llegar peleando la carrera.

Djenana que hace poco produjo una gran performance al caer estrechamente batida por Papirote, es nuestra elegida en los 900 metros del Premio Ocoa, que viene a continuación. La elección de los placés, es sumamente difícil entre Pasajes, Job, Ilusa, Desalmado y Nervo; dejaremos encomendada su defensa a Desalmado e Ilusa.

En la prueba siguiente sobre la misma distancia que la anterior, vemos muy bien colocada a Azpeitia a la que dejamos indicada para el primer puesto. Priora, que ha estado haciendo carreras muy honorables, es nuestra candidata para el segundo lugar, y para el tercer Diva, con quien en la reunión pasada se corrían una fija, pues tenía trabajos para estafar la prueba y apénas salió 1 cuarto puesto; pero ahora, con siete kilos menos, debe andar más cerca.

Goleta que en forma tan desenvuelta y de atropellada se impuso el Domingo en 1.200 metros, es nuestro candidato para ganador en la cuarta carrera.

Para el segundo puesto dejaremos señalado a Fiero por su performance detrás de Papirote y Djenana, hace dos reuniones; en cuanto a su carrera del Domingo no nos convenció, por lo que no la tomamos en cuenta. Para el tercer lugar de la tabla, nos seduce Francesita que en poder de Vicente Herrera, parece que viene progresando.

En la quinta carrera creemos que Albaycín debe imponerse, ya que tan bueno se demostró en su última presentación en que ganó a Castellana al galope. Para el segundo y tercer puesto nos gustan Hesperia y Anémona, a las que señalamos en el órden indicado.

Sin Duda debe anotarse su segunda victoria de la temporada en los 1.500 metros de la sexta carrera por la forma tan fácil que ganó en esta misma distancia hace quince días, y con los mismos kilos. Sus enemigos más serios los vemos en Marconigrama y Antilla, a los que señalamos para los puestos siguientes.

En la prueba de clausura nos gusta para ganador Gondolero, por su carrera del Domingo, en que con tres kilos más que los que carga ahora, se impuso en buena forma. Para escoltar a nuestro favorito indicamos a La Nues e Hyrcanio.

Linaza
PURIFICA
CORREA Y CIA.
Delicias 33 11 —
— Casilla 4556

Propiedad de Habitación y Renta

EN LA MEJOR SITUACION, A CUADRA Y MEDIA DE ALAMEDA DE LAS DELICIAS, A TRES CUADRAS CALLE DE SAN ANTONIO, CON TRANVIAS A LA PUERTA.

EDIFICIO CONSTRUCCION TOTAL DE LADRILLO Y CEMENTO, ENVIGADOS TOTALES DE FIERRO.

LOS BAJOS: Constan de 14 piezas fuera dependencias, hall, dos patios, toda comodidad, se encuentra en perfectas condiciones de aseo y conservación, están arrendados actualmente en $ 500 mensuales, sin contrato.

LOS ALTOS: Constan de 16 piezas fuera dependencias, reune todo confort y comodidad, dos lindas terrazas, gas y luz eléctrica, actualmente están arrendados en $ 650 mensuales, sin contrato, pudiéndose hacer contratos a la propiedad en cualquier momento.

La propiedad ESTA TASADA por la Caja Hipotecaria en $ 158,000, cuya copia obra en poder de la oficina, a vista del que la solicite.

DEUDAS: Tiene deuda a la Caja Hipotecaria de $ 50,000 y una deuda particular de $ 45,000, sumando en total una deuda de $ 95,000.

Se dan FACILIDADES DE PAGO.

ORDENES para visitarla, en la oficina de

MIGUEL FUENZALIDA B.

1061 — MONEDA — 1061

Casilla N.o 2004. — Teléfono N.o 521

SANTIAGO.—VALPARAISO

DOS MATCHS DE IMPORTANCIA SE ANUNCIAN PARA EL 8 DE MARZO

El mes de Marzo ofrecerá muy buenos espectáculos boxeriles. Entre los primeros a realizarse, debemos citar el que se desarrollará en el Circo Hipódromo el día 8 de Marzo y que cuenta, además de los preliminares de reglamento, con dos matches de fondo de singular importancia.

Serán éstos los que sostendrán Luis Fernández contra Orlando Sánchez, a doce rounds, y el que estará a cargo de Enrique Laseube y Amador Pérez, a igual número de vueltas.

Fernández es campeón sudamericano del peso gallo en la calidad de aficionado, título que dejó para ingresar al profesionalismo. Su rival ha peleado con todo lucimiento frente a Gerardo Soto, Filiberto Mery y Humberto Guzmán, por lo que no le faltan merecimientos para enfrentar a un muchacho de las condiciones de Luis Fernández.

Laseube es uno de los profesionales que más promete, pues ha demostrado grandes condiciones de habilidad y valentía. Amador Pérez es el ex-campeón de peso pluma de Chile, título que nos ahorra mayores recomendaciones.

Esta pelea se hará por todo el premio al vencedor, según compromiso firmado ayer ante la Federación de Box de Chile.

Por no haber en el mes entrante fechas disponibles, la Empresa se ha visto en la necesidad de fusionar en uno estos dos espectáculos con lo que, por otra parte, el público saldrá ganando.

RODOLFO MUÑOZ B. C. — A continuación publicamos el programa que hoy, a las 3 P. M., se desarrollará en el local de este Centro. San Joaquín 215:

Match a 4 rounds entre los semihoja Oscar Olivos, del "M. Sanander", con Juan Yáñez, del "R. Núñez".

Match a 4 rounds entre los pesos hoja, Bernardo Marchant, del "Esmeralda" con Oscar Lecaros, del "R. Núñez".

Mach a 5 rounds entre los pesos mínimo Segundo Araya, del "Esmeralda" con Ignacio Flores, del "R. Núñez".

Match a 5 rounds entre los pesos mínimo Luis Yáñez, del "F. 2.o Zúñiga" con Moisés Lecaros, del "R. Núñez".

Match a 5 rounds entre los pesos mosca Carlos Vargas con Pedro Sanhueza, ambos del "R. Núñez".

Match a 5 rounds entre los pesos gallo Leonidas Vergara, particular, con Pedro Rojas, del "R. Núñez".

Match de semi-fondo a 5 rounds entre los pesos plumas José Ferreira y José Sánchez, ambos de este Gimnasio.

Match de fondo a 5 rounds, entre los aficionados de este Gimnasio Guillermo Saavedra y Enrique Aros.

CENTRO ALIRO GONZALEZ.—Hoy, a las 9 P. M., en su Gimnasio, Avenida España 240, se desarrollará una interesante velada boxeril; el programa consta de varios matchs, entre excelentes aficionados. El match de fondo estará a cargo del crac del Centro, Julio López contra Julio Pizarro, del Benito Vergara.

CENTRO "QUINTIN ROMERO" BOXING CLUB.—Gran velada literario-musical. — Hoy se llevará a efecto en el Gimnasio del Centro Benito Vergara B. C., Chacabuco N.o 28, la primera velada que con tanto entusiasmo viene preparando esta institución.

Damos a continuación el programa confeccionado para esta noche que se desarrollará en la siguiente forma:

Match a 4 rounds entre los aficionados Benito Rojas y Juan Fuentes, de peso mínimum.

Match a 5 rounds, entre Gilberto Acevedo y Luis Martínez, ambos de 51 kilos.

Match a 5 rounds de semifondo entre Eleodoro Córdova y Leandro Perry.

Match de fondo a 6 vueltas, entre Oscar Gajardo y Humberto Fuentes.

"CARLOS FRCO. Y BORCOSQUE B. C." (Ñuñoa).—Un éxito completo promete alcanzar la velada de beneficio que efectuará mañana Lunes este acreditado Centro Boxeril de la vecina Comuna de Ñuñoa.

Especialmente invitados asistirán las autoridades locales, los redactores deportivos de los diferentes rotativos de la capital y distinguidas personalidades de nuestro mundo social y deportivo.

Damos a continuación el programa completo de esta fiesta:

Cuatro rounds entre A. Meneses del Borcosque y Juan Valdés del C. Saavedra, ambos de 36 kilos.

Cuatro rounds entre Luis Mena del Borcosque y Ricardo Moraga del Saavedra, ambos de 50 kilos.

Cinco rounds entre los profesionales Alfredo Molina y H. Valenzuela, ambos de 60 kilos.

Presentación académica entre el ídolo de los cuadrados nacionales Manuel Sánchez y Eduardo Figueroa.

Gran match de fondo a 6 rounds entre Leonidas Méndez del Saavedra y H. Dinamarca del Borcosque.

Fuera de un acto de variedades se pasará la película del match entre Pancho Villa y Jimmy Wilde.

CENTRO VICENTE SALAZAR B. C.—Hoy, a las 8.30 P. M., se efectuará en el ring del Vicente Salazar, Picarte 280, una interesante velada boxeril en honor del campeón peso pluma de Chile, Antonio Salas con el siguiente programa:

Cuatro rounds entre Joaquín Castillo y Julio Ossa.

Cuatro rounds entre Guillermo Oliver y José Recabarren.

Cuatro rounds entre Gilberto Acosta y José Silva.

Tres rounds academia. Floridor Pino y Abdón Mora.

Cinco rounds entre Carlos Mena y José León.

Cinco rounds semi-fondo, entre Erasmo Abarca y Eleuterio Martínez.

Cinco rounds, match de fondo entre los aficionados peso medio pesado Angel Tachi y Guillermo Alvarez.

DESAFIOS.—Jorge Perley desafía a Carlos Martínez y a todos los aficionados de su peso de (47 kilos) de Santiago y Valparaíso.

Bases, con Lorenzo Sir todos los sábados y Domingos, de 3 a 6 P. M.

—Emilio Raby, nos pide desafiemos en su nombre a Joaquín Araos.

Bases: en esta Redacción, de 5 a 5.30 P. M.

Ricardo A. Riquelme, de 56 kilos, desafía a Rodolfo Tapia y Luis Pinto

Bases: Independencia N.o 551.

—Tomás Carrión, 57 kilos, desafía a los aficionados Wayon Figueroa y pide la revancha a Alvaro Iglesia.

Bases: en el Centro Tallman, de 7 a 9 P. M.

—Clodomiro Manríquez, de 56 kilos, desafía a Raúl Morel, del Felipe Zúñiga; a Roberto Rojas, del Cornelio Saavedra; Oscar Valenzuela le pide la revancha a Ernesto Cornejo del Policial B. C.

—Humberto Quiroz 55 kilos desafía a todos los aficionados de su peso de la capital y pide desempate a Willie Cea.

—Luis Cantillana desafía a Julio Sánchez del Igualdad y Trabajo y Eduardo Tapia.

Bases: Para estos desafíos en Feria 462, todos los días de 6 a 8 P. M.

De interés a los delgados que deseen engordar

AUMENTARAN DE 3 A 6 KILOS EN POCAS SEMANAS

Hombres y mujeres delgados se alegrarán saber que hoy día la ciencia pone a su alcance una preparación agradable de tomar, en forma de pastillas, con la cual podrán ganar de 3 a 8 kilos de carne sólida y durable en pocas semanas. Esta preparación se llama CARNOL y se puede comprar en las droguerías. Hoy día la ciencia ha descubierto que las personas delgadas no engruesan, por mucho que coman, porque su organismo no asimila los alimentos que recibe, dejándolos pasar sin provecho alguno como pasa el agua por una canasta. CARNOL es una combinación científica de 7 de los más poderosos y eficaces ingredientes para producir carne, de que dispone la química moderna y hace que las personas delgadas no desperdicien sus alimentos, sino que retengan una buena parte de ellos para convertirlos en carne y en grasa o gordura, como los convierte, sin ayuda extraña y forma natural, el organismo de las personas sanas y robustas.

El aumentar de 3 a 8 kilos en pocas semanas, tomando CARNOL, es una cosa frecuente y aconsejamos a toda persona que desee aumentar sus carnes y redondear su figura, probar el CARNOL sin pérdida de tiempo. Se vende en las Farmacias.— Depositarios: Daube y Cía., Santiago, Valparaíso, Concepción y Antofagasta

LAS DOS NOTICIAS SENSACIONALES PARA LOS CLIENTES DE "LA PODEROSA"

"EL SORTEO SEMANAL Y EL BONO DE PROPIEDAD DE $ 30.00 CON 8,999 NUMEROS

BONOS DE PROPIEDAD DE 30 PESOS

Desde el Lunes 25 del presente estará a disposición del público el nuevo BONO DE PROPIEDAD de 30 pesos, dividido en seis sextos de 5 pesos cada uno.

Este Bono tomará parte en un Gran Sorteo Extraordinario que se verificará el

29 DE MARZO DE 1924

con 1,071 premios y un

PREMIO MAYOR DE $ 40,000

La serie se compondrá únicamente de

8,999 BONOS

que irán numerados del número 1,001 al 9,999.

La Sociedad ha acordado la emisión de este nuevo Bono de Propiedad, accediendo a solicitaciones numerosas que ha recibido últimamente de todas partes del país.

Los Bonos de 30 pesos no premiados, tendrán los mismos derechos y prerrogativas que el Bono de 10 pesos y, en consecuencia, también serán recibidos por su valor total, en pago de los terrenos que la Sociedad venda a sus clientes, con el fin de construir un hogar propio.

PROGRAMA DE PREMIOS DEL BONO DE $ 30

1	Premio de $ 40,000.00	.. ..	$ 40,000.00
1	Premio de 9,000.00	.. ..	9,000.00
3	Premio de 3,000.00	.. ..	9,000.00
4	Premio de 2,400.00	.. ..	9,600.00
6	Premio de 1,200.00	.. ..	7,200.00
16	Premio de 600.00	.. ..	9,600.00
40	Premio de 120.00	.. ..	4,800.00
100	Premio de 60.00	.. ..	6,000.00
900	terminac. de 36.00	.. ..	32,400.00
1,071	Premios con		$ 127,600.00

ADQUIERALOS PRONTO

Ud. debe adquirir pronto sus Bonos para este Gran Sorteo Extraordinario porque son

SOLO 8,999 BONOS

Lo único que a Ud. le conviene es hacerse cliente de "LA PODEROSA"

HOY MISMO

NO JUEGUE MAS EN LOTERIAS

que no le dejan a Ud. nada después del sorteo si su número no sale premiado.

ADQUIERA BONOS DE "LA PODEROSA" Y GANARA SIEMPRE

OFICINA MATRIZ: TEATINOS 333 — CASILLA 2609

B. FERRAN, Gerente.

HIPODROMO CHILE —:— Domingo, 24 de Febrero de 1924

1.a CARRERA, A LAS 8.45 A. M.— Premio ORPHAN. — Para no ganadores. — Peso de Reglamento.— Descargo de un kilo por carrera perdida en el Hipódromo Chile.— Inscripción: $ 15. — Premio: $ 1,500 al 1.o — Distancia: 1,200 metros.

Preparador	Dueño	Nombre	Peso	Edad	Sangre	Padre	Madre	Traje del jinete	Jinete probable
A. Luna	Sipaco	1 Don [illegible]	60	7	F	Burlesco	Mala Lengua	Morado, pres. y m. oro	L. Guzmán
J. de D. Pizarro	A. Vargas	2 Catacumba	58	4	7/8	El Pícaro	Quo Vadis	Azul osc. cost. blancas, g. oro	N. Oteiza
S. Rojas	A. Buzeta	3 Shoking	57	3	F	Falaris	Salina	Lacre y bl. en ruedas, g. bl.	S. Rojas
E. Eméres	Los Andes	4 Todo Ilusión	57	4	F	Espectro	Green Cap	Blanco, faja, braz. y g. azul	S. Ponce
D. Yáñez	J. M. Errázuriz	5 Elan	56	3	F	Eclair II	[illegible]	Azul, g. negra	J. Calderón
G. de la Cerda	P. Santorsola	6 Banderolo	56	3	15/16	[illegible]ndo II	Banderola	Granate y nar. por mitad	V. Fernández
I. Tapia	C. Cisternas	7 Farrista	56	5	3/4	Faneo	Balatun	Celeste, rosado y negro	L. Huerta
A. Cavieres	O. Bernstein	8 Cacerola	55	3	F	Last Reason	La Nonita	Negro faja, braz. y g. lacre	L. Zamora
J. B. Castro	C. Amaro	9 Costinita	55	3	1/2	Apto oro	Chilena	Granate azulino, blanco	M. Vergara
J. B. Castro	Good Friand	10 Piciano	55	3	F	Mago	T. Ball	Castaño, m. y g. am.	N. N.
A. Caro	A. Caro	11 La Rayuela	55	3	3/4	Kissing Cup	Agonía	Lacre, g. azul	L. A. Soto
V. Herrera	S. Guerra	12 Florito	53	3	7/8	Matador	Florida	Rosado, cuello, puños y g. negra	R. Henríquez
J. B. Castro	Good Luck	13 Mag	53	3	F	Mago	Na-mi-ko	Negro lun. oro, g. negra	N. N.
J. Garay	Esfuerzo	14 Safira	51	2	F	Matador	Quebrada	Lacre, puños y g. azul	C. Santander
D. Sandoval	M. Silva	15 Ja Ja	51	3	F	Julio César	La Pampa	Lacre y negro por mitad	J. Cifuentes
U. Duque	Urbión	16 Campanita	50	3	F	Rozno	Cuncuna	Salmón, m. y g. verde	W. Fuentes
An. Zúñiga	A. Huerta	17 Grenoble	49	3	F	Comisario	Lila	Cereza cint. faja y g. negra	M. Zúñiga
F. Peralta	Cataluña	18 Judex	48	4	15/16	Ben	Florida	Oro y lac. list. m. oro y negro	P. Olguín
Av. Muñoz	E. Saa	19 Estre. del C.	48	3	7/8	Belle Royal	Chilena	Verde nilo, g. cobre	N. N.
J. F. Salinas	J. Cheetham	20 Marianita	48	5	F	Altanero	Fredia	Oro, braz. y g. terracotta	C. Santelices
E. Hernández	A. Padilla	21 Curioso	42	5	F	Fío	Basílica	Concho vino, braz. bl.	J. Pinto

2.a CARRERA, A LAS 9.15 A. M.—Premio OCOA. — 900 metros. —Handicap. — Para ganadores.—Inscripción: $ 15.—Premio: $ 1,500 al 1.o

J. Madrid	J. Jorquera	1 Madagascar	64	4	F	Burgomaster	Alhucem	Azul osc., amar., guinda	J. Madrid
J. Rojas	A. del Pedrega	2 Copón	63	7	1/2	El Pícaro	Chilena	Blanco y guinda por mitad	E. Canales
F. Peralta	A. Martínez	3 Jilguero	57	4	F	Last Reason	Agility	Turquesa y negro a cuadros	C. Pombet
F. Poblete	A. Rojas	4 Pasajes	56	5	27/32	Constant	Meva	Lila, g. verde	L. A. Zúñiga
C. Oliveras	Curicó	5 Ilusa	55	3	7/8	Hasard	Alada	Verde, m. y g. lacre	M. Vergara
G. Figueroa	E. Molina	6 Job	54	4	F	Last Reason	Olita	Azulino cruz perla	L. Zamora
C. Ruz	Diana	7 Desalmado	49	6	1/2	Comisario	Chilena	Azul, rosado, oro	E. Aguilera
E. Delgado	J. Toledo	8 Mérida	49	5	31/32	Stolypin	Namohuna	Morado, g. verde nilo	J. Osorio
M. Maldonado	Santa Luisa	9 Grignon	48	5	F	Burlesco	Delicada	Lacre, m. lac. y oro list. g. lac.	R. Vidal
J. F. Salinas	Rosicler	10 Nervo	48	4	3/4	Faneo	Balatun	Amarillo, rosado negro	C. Santander
O. Fuenzalida	U. Verdugo	11 Chufleta	46	5	1/2	Accidente	Chilena	Verde est. y g. rosada	J. Pinto
S. Miranda	D. Arellano	12 Djenana	45	5	15/16	Alanés	F. des champ	Blanco, m. y g. negros	C. Santander
A. Caro	G. Garmendia	13 Filina	44	4	F	Comisario	Lula	Azul, braz. y g. blancos	R. Olguín
J. Donati	Cayuchanqui	14 Larva	44	4	F	Simoun	Mayfair	Verde faja lacre	M. Zúñiga
L. A. Urbina	E. Maldonado	15 Maryland	40	5	F	Orwin	Damsel	Celeste, m. y g. lacres	N. N.

3.a CARRERA, A LAS 9.45 A. M.—Premio OLVIDO. — 900 metros.—Handicap. — Para ganadores.—Inscripción: $ 15.—Premio: $ 1,500 al 1.o

C. Ruz	C. Ruz	1 Sperata	58	5	1/2	Scarron	Chilena	Rosado, amarillo negro	L. Carrasco
J. Rojas	A. B. C.	2 Costino	57	5	3/4	Constant	Angina	Lacre, m. y g. negra	L. A. Zúñiga
F. Peralta	A. Pinochet	3 Xama	56	4	F	Scorpio	Gonina	Negro braz. amarillo	C. Pombet
U. Duque	Urbión	4 Priora	56	5	F	Pirapó	Safo	Salmón, m. y g. verde	O. Contreras
J. Garay	Esfuerzo	5 Lírica	55	3	F	Matador	Leonora	Lacre, g. azul	V. Fernández
D. Sandoval	G. Campo	6 Richmond	55	4	F	Last Reason	Grosella	Azul oscuro, am., guinda	A. Nieto
J. Madrid	J. Jorquera	7 Azpeitia	54	3	F	Altanero	Catherinette	Azul y am. a cuadros	J. Madrid
M. Collao	S. Castillo	8 Aralar	52	6	95/128	Alcázar	Perillita	Salmón banda, m. y g. verde	L. Huerta
J. de D. Pizarro	D. Ramírez	9 Yo	51	5	7/8	Rob Roy III	Pirouette	Negro, m. y g. salmón	M. Vergara
O. Fuenzalida	J. F. Romo	10 Molibdeno	50	6	1/2	Oidor	Chilena	Azul, rejilla y g. oro	J. Osorio
G. Figueroa	Gerona	11 Fatalist	49	5	7/8	Hasard	Fateful	Amarillo, rosado, morado	J. Pinto
J. F. Salinas	Rosicler	12 Rime	48	4	F	Rosicler	Bambo	Guinda y negro listado	C. Santander
F. Poblete	A. Urrutia	13 Flanders	47	5	F	Pimental	Bambo	Azul, faja y g. naranja	R. Acuña
C. Morris	Albión	14 Colorado M.	47	4	1/2	Siberien	Chilena	Oro y verde list., g. oro	L. A. Soto
M. Reyes	R. Pizarro	15 Antena	45	4	F	Mago	Ardilla	Oro, azul y lacr. en cuadros	C. Santelices
S. Miranda	L. Olivares	16 Diva	41	4	1/2	Saint Andrew	Chilena		R. Vidal

4.a CARRERA, A LAS 10.15 A. M. — Premio ORGANO. — 1,500 metros — Omnium handicap. —Inscripción: $ 20. — Premio: 2,000 pesos al 1.o

F. Peralta	A. Pinochet	1 Xama	58	4	F	Scorpio	Gonina	Negro, braz. amarillo	C. Pombet
E. Emerez	Los Andes	2 Canción	57	3	F	El Tango	Copla	Blanco, faja, braz. y g. azul	S. Ponce
E. Muñoz	Pitico	3 Bocanegra	50	3	F	Dutty	Sorbonne	Tango y café list. g. café	A. Garay
A. Luna	Condal	4 Injuria	50	3	F	Jack's Green	Riviera	Oro y lac list., m. lac. braz. oro	L. Guzmán
U. Duque	Urbión	5 Miss Blanca	48	3	F	Mustafá	Marakest	Salmón, m. y g. verde	O. Contreras
L. Silva	L. Silva	6 Goleta	47	3	A/A	Old Boy	Agata	Blanco lun. celestes, g. azul	G. Muñoz
E. Delgado	J. Toledo	7 Mérida	48	5	31/32	Stolypin	Namohuna	[illegible]rado, g. verde nilo	J. Osorio
C. A. Gómez	G. Aguirre	8 Fiero	46	4	1/2	Ogro	Chilena	Lacre y azul en rueda g. azul	A. Sánchez
V. Herrera	S. Guerra	9 Francesita	44	5	F	Rolando	Galejade	Rosado, cuello, puños y g. negra	L. A. Soto
D. Sandoval	L. Yáñez	10 Brío a Brao	43	3	F	Duckenfield	Admiration	Rosado y celeste listado	J. Cifuentes
J. B. Molina	F. Romero	11 Holgazán	41	6	F	Jack's Green	Riviera	Guinda, blanco, esmeralda	L. A. Molina
C. Ruz	Diana	12 Marcola	41	4	F	Marcosol	Glenatura	Azul, rosado, oro	J. Pinto

5.a CARRERA, A LAS 10.45 A. M. — Premio OFICIAL. — 900 metros. — Handicap. — Para ganadores. — Inscripción: $ 15. — Premio: $ 1.500 al 1.o

M. Avila	E. Vergas	1 La Nues	65	5	15/16	Gonin	Nutmeg	Negro cruz y g. verdes	J. Montané
C. Ruz	C. Ruz	2 Octubre	64	6	F	Siberien	Cesira	Rosado, amarillo, negro	L. Carrasco
F. Peralta	Los Angeles	3 Brahms	62	3	F	Alanés	Brújula	Morado y verde listado	C. Pombet
J. Madrid	J. Jorquera	4 Albaycín	55	6	F	Eclair	Catherinette	Azul oscuro, am. guinda	J. Madrid
D. Sandoval	P. Santorsola	5 Farrutín	54	5	F	Faneo	Fantasía	Granate y nar. por mitad	A. Nieto
J. Dalmau	M. Vergara	6 Hesperia	53	6	F	Eclair	Ormodia	Naranja y bl. listado	L. Zamora
P. P. Cancino	R. Pinto	7 Anémona	53	3	F	Sardrigo	Philadelphia	Café cint. y g. faja	M. Vergara
G. Figueroa	Argentino	8 Malesherbes	51	3	F	Mustafá	L. Sheany	Azul m. gran., braz. y g. azul	J. Pinto
J. Rojas	B. Moreno	9 Corita	49	4	1/2	Constant	Chilena	Verde nilo	R. Olguín
A. Rodríguez	C. Klein	10 Xaragua	47	3	F	Scorpio	Noguette	Negro y oro por mitad	O. Contreras
F. Poblete	J. Valenzuela	11 Glacé	43	4	1/4	Celso	Vaselina	Oro, cruz y g. lacre	J. Osorio

6.a CARRERA, A LAS 11.15 A. M. — Premio OLIVAR. — 1,500 metros. — Omnium handicap. — Inscripción: $ 20. — Premio: $ 2,000 al 1.o

F. Peralta	F. Peralta	1 Sin Duda	58	4	F	Mustafá	La Pola	Rosado cue., puños, braz. g. ver.	C. Pombet
E. Emerez	Los Andes	2 War Queen	57	5	F	Pimental	Kirry	Blanco, faja, braz. y g. azul	S. Ponce
U. Duque	Urbión	3 Tartana	54	4	F	Alanés	La Bromita	Salmón, m. y g. verde	O. Contreras
E. Delgado	J. Torrealba	4 Nunca Visto	53	4	F	Mustafá	M. Belle	Oro, cint. y faja tricolor	L. A. Zúñiga
R. Cárdenas	Amsterdam	5 Tangola	53	5	F	El Tango	Kasala	Naranja, lun. y g. negros	S. Villanueva
S. Rojas	Berjon	6 Fimar	52	4	A/A	Fim	Marujita	Bronce, m. soif.	J. Pinto
D. Sandoval	G. Guerra	7 Marconigr.	52	4	7/8	Barnel O'Har	20 Febrero	Amarillo, cruz m. y g. negros	A. Nieto
A. Guitienne	H. Flereau	8 Pasajero	52	5	1/2	Meltoniam	Chilena	Lacre y oro en ruedas, g. oro	M. Gamboa
M. Reyes	Kalmuco	9 Kalmuco	50	5	F	Siberien	Rib Rat	Morado, m. y g. naranja	M. Zúñiga
J. S. Navarro	F. García	10 Antilla	49	5	3/4	Rolando	Holanda	Negro, oro, negro	J. Osorio
J. Donati	J. Donati	11 Portátil	48	4	F	Lechuguino	Olmía	Rosado y negro en ruedas	C. Santelices
A. Allen	Condal	12 G. Gouch	47	4	F	Mustafá	Kost	Oro y lac. list., m. lac. braz. oro	C. Santander

7.a CARRERA, A LAS 11.45 A. M. — Premio ORQUIDEA — 1,500 metros. — Omnium handicap. — Inscripción: $ 20 — Premio: $ 2.000 al 1.o

E. Emerez	Los Andes	1 Telinga	65	4	F	Turín	Peccavi	Blanco, faja, braz. y g. azul	S. Ponce
R. Cárdenas	Amsterdam	2 Canoura	56	6	7/8	Cronwell II	Virgilia	Naranja, lun. y g. negra	S. Villanueva
F. Peralta	Los Angeles	3 Matango	54	5	F	El Tango	Marionette	Morado y verde listado	C. Pombet
M. Avila	E. Vargas	4 La Nues	53	5	15/16	Gonin	Nutmeg	Negro, cruz y g. verde	J. Montané
E. Fuentes	Ebeacho	5 Gondolero	51	3	F	Comisario	Umbel	Verde escuro, alam. y g. negra	P. P. Quezada
J. Garay	Pitico	6 Rimel	50	3	F	L'Aiglon	P. Devoto	Tango y café list. g. café	V. Fernández
P. Rojas	A. Contreras	7 Tarnopol	47	4	7/8	Turín	Euskara	Morado, braz. y g. rosada	J. Osorio
D. Sandoval	S. Polloni	8 Poruña	47	4	F	Pirapó	Doncella	Oro, braz. y g. negros	J. Cifuentes
S. Rojas	A. Buzeta	9 Hyrcanie	45	4	F	Burlesco	Bombonieré	Blanco y lac. en ruedas, g. bl.	J. Pinto
E. Delgado	J. Torrealba	10 Isócrates	45	5	F	Etoio	Best Girl	Oro cint. y faja tricolor	C. Santelices

PRONOSTICOS DE ALGUNOS DIARIOS Y REVISTAS PARA LA REUNION DE LA MAÑANA DE HOY EN EL HIPODROMO CHILE

DIARIOS Y REVISTAS	1.a carrera	2.a carrera	3.a carrera	4.a carrera	5.a carrera	6.a carrera	7.a carrera
"La Nación"	Todo Ilusión Ja Já Curioso	Djenana Desalmado Ilusa	Priora Azpeitia Diva	Goleta Fiero Francesita	Albaycín Hesperia Anémona	Sin Duda Marconigrama Antilla	Gondolero La Nues Hyrcanie
"Los Tiempos"	Todo Ilusión Ja Já Judex	Djenana Desalmado Copón	Richmond Priora Diva	Canción Goleta Fiero	Malesherbes Hesperia Anémona	Sin Duda W. Queen Antilla	Gondolero La Nues Poruña
"La Nusea"	Todo Ilusión Judex Curioso	Djenana Desalmado Pasajes	Azpeitia Richmond Priora	Goleta Fiero Injuria	Albaycín Anémona Hesperia	Sin Duda Marconigrama W. Queen	Gondolero La Nues Rimel
"Deutsche Zeitung"	Safira Todo Ilusión Ja Já	Djenana Ilusa Larva	Richmond Rime Diva	B. Negra Marcola Fiero	Hesperia Corita Farrutín	Marconigrama G. Gouch Pasajero	Hyrcanie La Nues Pasajero

CAMBIO

BANCARIO.	$ 41.30
COMERCIAL.	42.30

EQUIVALENCIAS DEL CAMBIO BANCARIO

1 DOLAR VALE.	$ 8.91 1/2
1 FRANCO.	0.48
1 LIRA.	0.43 3/4
1 PESETA.	1.24
1 NACIONAL ARG. . . .	8.42 1/2

PREMIO DEL ORO 223.50

UN PESO PAPEL VALE 8 11/16 PENIQUES

BOLSA COMERCIAL DE CHILE

2000 Quilicura, 3, Mar. 20.
7000 Quilicura, 2 3/4, al contado.
25 Marta, 6, al contado.
500 Sto. Cristo, 12 1/2, Mar. 20.
3 Bolsa Comercial, 11,000. ctd.
6000 Marta, 8 1/4, Mar. 20, 400.
500 Sto. Cristo, 13, Mar. 20.
1300 Sto. Cristo, 13, Mar. 6.
100 Chacaltaya, 59 1/4, Mar. 20.
10000 Quilicura, 2 5/8, Mar. 6.
1000 Quilicura, 2 7/8, Mar. 20.
5 Gas, 56, P. H.
16000 Quilicura, 2 3/4, Mar. 6.
500 Sto. Cristo, 13 3/4, Mar. 20.
400 Caupolicán, 3 1/4, Mar. 20.
21000 Quilicura, 2 3/4, Mar. 20.
3000 Quilicura, 2 3/4, al contado.
700 Sto. Cristo, 12 3/4, Mar. 6.

BOLSA DE COMERCIO

Movimiento

Superó a las mejores espectativas el movimiento de ayer durante y depués de la única rueda oficial del mercado de valores.

Como pocas veces se anotaron negocios en gran variedad de títulos, obteniendo como siempre las mineras la mayor parte de la atención del mercado.

Los lotes de los papeles negociados fueron de consideración, y sus precios muy superiores a los del día precedente.

Subieron

Caja, 8-1 1/4; Bco. Hip. 4; Hallada, 1 3/4; Chacaltaya, 1 1/2; Dichas, 3; Huanuni, 1 1/2; Kala-Uyu, 1/2; Llallagua, 12; Marta, 1/4; Elqui, 1/2; Oploca, 3; Oruro, 1/2; Salvador, 1; Potasa 1; Barcelona 3/4; Gente Grande, 4; Tabacos, 2.

Bajaron

Hip. 8-1 1/4; Colquirí, 3/4; Castilla, 1/2.

OPERACIONES DE AYER

UNICA RUEDA

183000 Caja 8-1, 97 1/4.
200 Huanuni, May. 20, 93.
100 Id., id., 91 1/2.
20000 Caja, 8-1/2, 97.
2500 Hallada, Mar. 20, 10.
50000 Hip. 8-1, 96.
6 Bco. Hipot. 645.
2500 Hallada, Mar. 20, 10 1/4.
500 Caja 6-1, 93.
800 Elqui, Mar. 6, 15 3/4.
1000 Antof., Mar. 6, 64.
900 Llallagua, Mar. 20, 605.
1100 Hallada, Mar. 20, 10 1/2.
1000 Llallagua, Mar. 6, 606.
200 Id., id., 610.
1000 Id., id., 611.
100 Id., Mar. 6, 607.
1000 Sto. Cristo, Mar. 6, 13 1/4.
1300 Chacaltaya, Mar. 20, 59 1/2.
500 Id., id., 59.
100 Llallagua, Mar. 20, 608.
700 Araca, Mar. 6, 225.
100 Llallagua, Mar. 6, 605.
1000 Oploca, Mar. 20, 196.
1000 Sto. Cristo, Mar. 6, 12 1/3.
2800 Salvador, Mar. 6, 125.
3600 Chacaltaya, Mar. 20, 60.
500 Hallada, Mar. 20, 10 3/4.
500 Gatico, 10 3/4.
1000 Hallada, Mar. 6, 10 3/4.
200 Id., Mar. 20, 11.
20 Viña, 33.
100 Kala Uyu, Mar. 20, 58 3/4.
2300 Hallada, Mar. 20, 11 1/4.
200 Llallagua, Mar. 6, 606.
21000 Caja, 6-1, 90.
1000 Sto. Cristo, Mar. 20, 13 1/4.
93 Huanuni, Mar. 20, 90.
300 Chacaltaya, Mar. 6, 59 1/3.

PRECIOS DE COMPRADOR O VENDEDOR AL TERMINAR LAS RUEDAS

TITULO	COMPRADOR Cantidad	COMPRADOR Precio	VENDEDOR Cantidad	VENDEDOR Precio
BONOS				
Caja, 8-2	....	....	5,000	98
Caja 8-1	10,000	97¼	....	....
Hipotecario 8-1	....	....	50,000	96¼
BANCOS				
Chile	100	230	10	220
Español	100	146	60	147
Nacional	100	97	....	....
MINERAS				
Araca, Marzo 20	100	226½	....	....
Cayloma, Marzo 20	500	6⅝	....	....
Colquiri, Marzo 20	....	....	1,000	33
Chacaltaya, Marzo 20	....	....	500	60
Dichas, Marzo	100	78	....	....
Dichas, Marzo 6	....	....	300	78
Gatico, Marzo 20	500	10¾	....	....
Huanuni, Marzo 20	200	91	....	....
Hallada, Marzo 20	1,000	11¼	....	....
Kala-Uyu, Marzo 20	200	58¾	100	59
Lebu, Marzo 20	....	....	500	63½
Llallagua, Marzo 20	100	610	200	611
Marta, Marzo 20	....	....	1,000	8¼
Minera, Marzo 6	300	31	500	31¾
Monte Blanco, Marzo 6	....	....	100	70
Elqui, Marzo 6	....	....	200	15¾
Elqui, Marzo 20	500	15⅞	....	....
Oploca, Marzo 20	200	97	200	98
Santo Cristo, Marzo 20	....	....	100	12½
Salvador, Marzo 20	1,000	136	....	....
Totoral	....	....	200	6¼
Potasa, Marzo 20	500	26	....	....
SALITRERAS				
Antofagasta, Marzo 20	500	64½	200	65
Lastenia, Marzo 20	200	47	....	....
Perfetti, Marzo 20	100	16	....	....
GANADERAS				
Rupanco, Marzo 20	....	....	100	20
INDUSTRIALES				
Electricidad Idud.	62	80	....	....
Gas de Santiago	5	56½	100	57
Telégrafo Comercial	....	....	200	43
PETROLIFERAS				
Cacheuta	....	....	1,000	0.40
CIERRE, A LAS 12 M.				
Cambio	....	42.20	....	42.30
Oro	....	223.—	....	223.50
Letras por Oro	....	13.10	....	13.20
Llallagua, transc. Marzo 20	....	612	....	....
Dichas, Marzo 20	....	80	....	....
Caylloma, Marzo 20	....	6⅝	....	....
Salvador, Marzo 20	....	....	....	127½
Oploca, Marzo 20	....	198	....	....
Chacaltaya, Marzo 20	....	60	....	....
Marta transc. Marzo 20	....	8⅝	....	....
Kala Uyu, Marzo 20	....	58½	....	....
Santo Cristo, Marzo 20	....	12½	....	....
Elqui, Marzo 20	....	16	....	....
Antofagasta, Marzo 6	....	64½	....	....
G. Grande, Marzo 20	....	84	....	....

OPRACIONES EN VALPARAISO

UNICA RUEDA

400 Salvador, Mar. 6, 124 1/2.
500 Salvador, Mar. 20, 126 1/2.
800 Colquiri, Mar. 20, 33 1/2.
4900 Castilla, Mar. 20, 28.
200 Tabacos, Mar. 6, 83 1/2.
1000 Gaticos, Mar. 20, 10 1/2.
900 Gaticos, Mar. 6, 10.
100 Barcelona, Mar. 20, 9.
600 Colquiri, Mar. 20, 33 1/4.
1000 Llallaguas, Mar. 20, 604.
600 Colquiri Mar. 20, 33.
1400 Llallaguas, Mar. 6, 600.
100 Llallaguas, Mar. 20, 605.
1700 Chacaltaya, Mar. 20, 60 1/2.
200 Chacaltaya, Mar. 6, 60.
100 Llallaguas, Mar. 20, 606.
100 Llallaguas, Mar. 20, 607
600 Llallaguas, Mar. 20, 609.
1300 Oplocas, Mar. 20, 193.
10 Oplocas, Mar. 6, 196.
200 Oplocas, Mar. 6, 196 1/2.
200 Chacaltaya, Mar. 20, 60 3/4.
2000 Chacaltaya, Mar. 20, 61.
500 Chacaltaya, Mar. 6, 60 1/2.
500 Aracas, Mar. 20, 227.
300 Oruro, Mar. 20, 39 1/2.

CAMBIO

Vendedor a 42.20 y coprador a 42.

ORO

Vendedor a 223. y comprador a 223.50.

LIBRAS POR ORO

Vendedor a 13.20 y comprador a 13.10.

COMPRAMOS BUENA RESIDENCIA
ORDEN PRIVADA
En barrio Alameda y alrededores; prefiérese con renta.
PRECIO HASTA $ 300,000
GUZMAN, SILVA y Cía.
HUERFANOS 1243

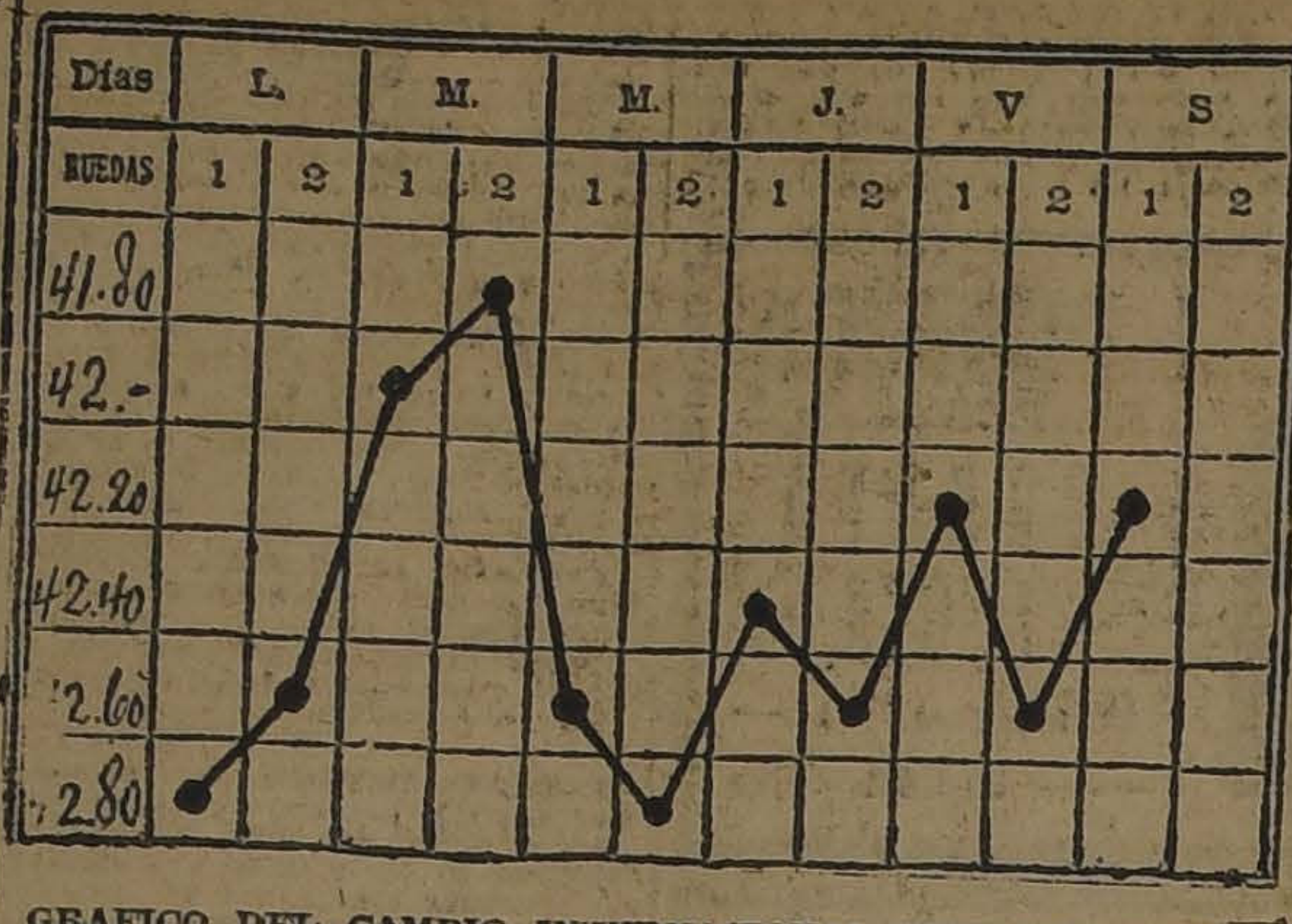

GRAFICO DEL CAMBIO INTERNACIONAL CORRESPONDIENTE AL MOVIMIENTO HABIDO DESDE EL 18 AL 23 DE FEBRERO DE 1924

LA SEMANA BURSATIL

Desde muchos años atrás que no figuraba un mercado tan amplio como el actual.

Fuera de las ya numerosas sociedades mineras que existían han ingresado a la Bolsa un apreciable número de nuevas, que antes de ser autorizadas por el Directorio para ser transadas en rueda, se cotizan ya sus acciones con premios de consideración.

El interés del público por negociar sobre papeles mineros ha hecho su época durante la presente semana, donde fuera de los enormes lotes transados, los precios de algunos títulos han alcanzado a sumas nunca vistas.

Con el título de Fluctuaciones van publicados en esta misma sección las diferencias de precios que experimentaron los valores, y en ellas podrá observarse los puntos ganados con respecto a la semana anterior, como asimismo los precios que fueron los del cierre del día de ayer.

Aunque el estaño y cobre han desmejorado en cotización durante la presente semana, con relación a la anterior, estos metales han ganado durante el año el primero £ 40.5.0 y el segundo 2.0.0 y como la mayor parte de los papeles mineros corresponden a sociedades que los producen, es la causa del interés del público por adquirirlos, y como consecuencia su gran demanda y alza de consideración.

Las transacciones en títulos salitreros que desde principios de año se han mostrado casi paralizados, han experimentado una pequeña reacción en su movimiento y precios, adjudicándose en estos últimos tres días lotes de importancia en algunas de estas empresas.

Los negocios sobre compañías ganaderas, industriales o instituciones bancarias han estado flojos y sin mayor interés por adquirir sus acciones.

Los bonos subieron en general y por lo que respecta a títulos de sociedades, los que subieron superó en mucho a los que desmejoraron su cotización, mostrándose el mercado firme y de gran alza.

TITULOS TRANSADOS EN RUEDA DURANTE LA SEMANA

Bancos

Chile, Español, Francés, Nacional e Hipotecario de Chile.

Salitreras

Antofagasta, Loa, Lastenia, Castilla.

Ganaderas

Tierra del Fuego.

Petrolíferas

Caupolicán y Cacheuta.

Industriales

Gas de Santiago, Electricidad Industrial, Viña, Tejidos El Salto, Laboratorio Chile.

Mineras

Llallagua, Oploca, Araca, Salvador, Huanuni, Dichas, Disputada, Carolina, Lebu, Kala Uyu, Chacaltaya, Oruro, Elqui, Potasa Gatico, Santo Cristo, Vacas, María Francisca, Colquiri, Bronces, Hallados, San Bartolo, Caylloma, Domeyko, Marta, Eureka.

Bonos

Caja 8-1, 8 1/2, 7-1, Hip. 8-1 y Caja 6-1.

FLUCTUACIONES HABIDAS DURANTE LA SEMANA

Subieron

Bonos

Caja 7-1, de 89 a 90; Caja 8-1/2, de 96 a 97; Caja 8-1, de 96 a 97 1/4; Hip. 8-1, de 95 3/4 a 96; Debentures, de 38 a 39.

Bancos

Chile, de 220 a 220 1/2; Francés de 31 a 35; Hip., de 641 a 645; Nacional, de 96 1/2 a 97.

Mineras

Aconcagua, de 10 a 14; Araca, de 203 a 227; Carolina, de 58 a 60; Caylloma, de 6 a 6 3/8; Colquiri, de 31 1/4 a 33; Chacaltaya, de 55 a 60; Chañarcillo, de 5 a 5 1/4; Dichas, de 67 a 80; Disputada, de 57 1/4 a 57 1/2; Huanuni, de 88 a 91 1/2; Kala Uyu, de 52 3/4 a 58 1/2; Llallagua, de 536 a 612; Minera, de 31 a 32; Elqui, de 15 a 16; Oploca, de 180 1/2 a 198; Oruro, de 35 a 39 1/2; Santo Cristo, de 12 a 12 1/2; Totoral, de 5 1/2 a 6.

Salitreras

Antofagasta, de 62 1/2 a 64 1/2; Barcelona, de 8 1/4 a 9; Chilena, de 29 1/2 a 32; Galicia, de 35 a 35 1/4; Lastenia, de 45 1/4 a 47; Loa, de 62 1/2 a 67 1/2; Castilla, de 27 1/2 a 28; Peñón, de 32 1/2 a 35.

Ganaderas

Aysen, de 50 1/2 a 53; Gente Grande de 77 1/2 a 84; Fuegos, de 162 a 165.

Petrolíferas

Calacoto, de 11 a 16;

Industriales

Cemento, de 42 a 42 1/2; Laboratorio, de 79 a 80; Tabacos, de 81 a 83; Viñas, de 33 a 33 1/2.

Varios

Bolsa de Comercio, de 260,000 a 290,000.

BAJARON

Mineras

Halladas, de 12 a 11 1/4; Bronces, de 11 1/2 a 10 3/4; Huanillos, de 21 1/4 a 34; Lebu, de 65 1/2 a 63 1/2; Monte Blanco, de 72 1/2 a 70; San Bartolo, de 7 a 6 1/2; San Vicente, de 97 a 94; Salvador, de 129 1/2 a 27 1/2; Tocopilla, de 95 a 93 1/2; Vacas, de 12 1/2 a 12 1/4; Potasa, de 27 a 26; La Florida, de 13 a 10.

Petrolíferas

Caupilocán, de 2 3/4 a 2 1/2.

Industriales

Cervecerías, de 66 a 65; Electricidad, de 82 a 80; Gas de Santiago, de 57 1/2 a 56 1/2; Pefumería, de 17 a 15.

PRECIO DEL ESTAÑO DURANTE LA SEMANA

Lunes. Al contado: £ 284.15.0. y a plazo £ 281.10.0.

Martes. Al conatdo: £ 280.0.0. y a plazo: £276.15.0.

Miércoles. Al contado: £ 275.17.6. y a plazo £ 272.17.6.

Jueves. Al contado: £ 278.0.0. y a plazo: £ 275.12.6.

Viernes. Al contado: £ 274.0.0. y a plazo: £ 272.5.0.

El Viernes de la semana anterior, los precios cerraron a £ 281.0.0. al contado y a £ 277.15.0. a plazo. En consecuencia, bajó £ 7.0.0 al contado y bajó £ 5.10.0. a plazo.

PRECIO DEL COBRE EN LA SEMANA

Lunes. Al contado: £ 66.2.6. y a plazo: £ 66.17.6.

Martes. Al contado: £ 64.5.0. y a plazo: £ 65.2.6.

Miércoles. Al contado: £ 64.2.6. y a plazo: £ 64.17.6.

Jueves. Al contado: £ 63.12.6. y a plazo: £ 64.10.0.

Viernes. Al contado: £ 62.17.6. y a plazo: £ 63.15.0.

El Viernes de la semana anterior, los precios cerraron a £ 64.15.0. al contado; y a £ 65.12.6. a plazo. En consecuencia bajó: £ 1.17.6. al contado y bajó: £ 1.17.6. a plazo.

PRECIO DE LA PLATA DURANTE LA SEMANA

Lunes: 33 7/8.
Martes: 33 3/4.
Miércoles: 33 3/16
Jueves: 33 9/16.
Viernes: 33 7/16.

El Viernes de la semana anterior, el precio cerró a 34 1/16 d.. En consecuencia, bajó 5/8 d.

EL PREMIO DEL ORO DURANTE LA SEMANA

Lunes: 1.a Rueda: Vendedor a 224.50 y comprador a 224.
Lunes: 2.a Rueda: Vendedor a 224. y comprador a 223.50.
Martes: 1.a Rueda: Vendedor a 220. y comprador a 219.80.
Martes: 2.a Rueda: Vendedor a 218. y comprador a 217.50.
Miércoles: 1.a Rueda: Vendedor a 223.70. y comprador a 223.50.
Miércoles: 2.a Rueda: Vendedor a 225.50 y comprador a 225.20.
Jueves: 1.a Rueda: Vendedor a 223.50. y comprador a 223.
Jueves: 2.a Rueda: Vendedor a 223.50 y comprador a 223.
Viernes: 1.a Rueda: Vendedor a 221.80. y comprador a 221.50.
Viernes: 2.a Rueda: Vendedor a 224.50. y comprador a 224.
Sábado: Unica Rueda: Vendedor a 223. y comprador a 222.50.

LETRAS POR ORO DURANTE LA SEMANA

Lunes: 1.a Rueda: Vendedor a 13.20 y comprador a 13.
Lunes: 2.a Rueda: Vendedor a 13.20 y comprador a 13.10.
Martes: 1.a Rueda: Vendedor a 13.20 y comprador a 13.
Martes: 2.a Rueda: Vendedor a 13.20 y comprador a 13.
Miércoles: 1.a Rueda: Vendedor a 13.20 y comprador a 13.10.
Miércoles: 2.a Rueda: Vendedor a 13.20 y comprador a 13.10.
Jueves: 1.a Rueda: Vendedor a 13.20 y comprador a 13.10.
Jueves: 2.a Rueda: Vendedor a 13.20 y comprador a 13.
Viernes: 1.a Rueda: Vendedor a 13.20 y comprador a 13.10.
Viernes: 2.a Rueda: Vendedor a 13.20 y comprador a 13.10.
Sábado: Unica Rueda: Vendedor a 13.20 y comprador a 13.10.

VALOR DE LA LIBRA EN DOLARES DURANTE LA SEMANA

Lunes: 4.29 1/16.
Martes: 4.29 3/4.
Miércoles: 4.29 3/4
Jueves: 4.31 7/8.
Viernes: 4.31 7/16
Sábado: 4.31 7/16.

S. A. FERIA IZQUIERDO

PRECIOS CORRIENTES DE LA FERIA DE ANIMALES DE FEBRERO 23 DE 1924

Terneros de pie gordos, 60 a 100.
Terneros de 1 año, 80 a 100.
Nov. de 1 1/2 años m., 140 a 160.
Novillos de 2 años, 170 a 200.
Nov. de 3 años, 200 a 250 .
Novillos a media gordura, 270 a 300.
Novillos gordos, 350 a 400.
Novillos m., gordos, 450 a 500.
Vaquillas de 1/2 año, 130 a 150.
Vaquillas de 2 años, 100 a 180.
Vaquillas de 3 años, 180 a 220.
Vacas gacas, 150 a 180.
Vacas a media gordura, 220 a 250.
Vacas gordas, 340 a 380.
Vacas mestizas, gordas, 380 a 450.
Vacas paridas, mestizas, 400 a 500.
Torunos gordos, 380 a 450.
Toros, 350 a 480.
Bueyes flacos, 250 a 280.
Bueyes a media gordura, 360 a 400.
Bueyes gordos, 500 a 550.
Bueyes de trabajo, 250 a 300.
Bueyes mest., de trabajo, 420 a 480.
Bueyes mestizos, gordos, 580 a 650.
Corderos, 25 a 28.

VENTA AL PESO

Vacas, $ 0.70 a 0.90.
Bueyes, $ 0.70 a 0.94.
Torunos, 0.60 a 0.80.
Novillos, 0.70 a 0.93.

EAGLE, STAR
BRITISH & DOMINIONS
INSURANCE COMPANY, LIMITED
CAPITAL Y RESERVAS EXCEDEN DE
£ 20.000,000.—
OFICINA MATRIZ:
BRITISH DOMINIONS HOUSE
Royal Exchange Avenue — London F. C.

"La Hispano - Americana"
COMPAÑIA DE SEGUROS GENERALES
Oficina Principal: Santiago
BANDERA N.o 86. — CASILLA N.o 135-D. Teléfono Inglés N.o 593
DIRECCION TELEGRAFICA: "HISPANIA"
Agencias en las Principales Ciudades de la República.
Director-Gerente: Alejandro Hidalgo P.

Administradores Apoderados de ambas
SANTIAGO:
HUERFANOS N.o 786
Teléfonos: Central 94. Nacional 123

Compañías: ROBSON, KAY & CIA.
VALPARAISO:
BLANCO N.o 1205
Teléfonos: Auto 4465. Nacional 352

CABLES & TELEGRAMAS CREKARE

¡¡Compro!! ¡¡Compro!!

Espléndida y GRAN RESIDENCIA. Con entrada para auto o puerta de garage independiente.

10 habitaciones. No importa pisos, exijo sí, que sea CENTRAL.

Prefiero ALAMEDA desde ECHAURREN (ambos lados) a PLAZA ITALIA, Avenidas REPUBLICA, ESPAÑA, calles EJERCITO, DIECIOCHO. en toda su extensión o en cualquier calle CENTRAL y de RESIDENCIAS.

PRECIO: HASTA $ 500,000 MAS O MENOS

Deseo sólo referencias por escrito, personalmente no tengo tiempo y estaré ausente.

ACEPTO INTERVENCION DE AGENTES con datos precisos y debidamente autorizados, a los que pagaré la COMISION CORRESPONDIENTE.

NECESITO CERRAR NEGOCIO EN MARZO

Dirigirse: A. Z., CASILLA N.o 3154.

REVISTA COMERCIAL DE PRODUCTOS DE EXPORTACION. DE VALPARAISO

(Especial para "La Nación" de Santiago)

La situación del mercado de productos de exportación no ha variado durante la última semana, se ha mantenido sumamente abatido con muy poco movimiento, a pesar que el cambio favorece en todo a los negocios de exportación. La causa ha sido la falta de demanda del extranjero, la falta de órdenes y los altos precios que están solicitando los productores por sus artículos y que muchas veces no están dentro de los límites posibles de transacción.

Los embarques que se han efectuado por Talcahuano desde el 21 de Enero al 9 del presente mes de Febrero, han sido muy buenos, anotándose con preferencia harina para Bolivia y lentejas, como igualmente lana, quillay y trigo. En maderas ha salido también bastanto con destino a Buenos Aires.

Todas estas partidas que aparecen en lista y embarcadas al extranjero, han sido compradas en los meses anteriores, y habiéndose atendido todas las órdenes pendientes, el mercado ha quedado muy abatido y pesado.

PRECIOS POR LOS CIEN KILOS EN VALPARAISO

Arvejas verdes.—Muy calmado está este renglón en vista de que las altas indicaciones de precios de los tenedores no guardan relación con los límites de compras de los países consumidores, pues están pidiendo los tenedores precios que fluctúan alrededor de $ 66.00 los 100 kilos en procedencias y que el mercado no los resiste. Es bien entendido que estos precios se entienden por clase sanas garantidas sin bruccos. Cotizó $ 60.00 los 100 kilos con saco puesto a bordo puertos de embarques.

Arvejas blancas.—Poco movimiento hay en este renglón y sus precios fluctúan en línea alrededor de $ 40.00 los 100 kilos por clase sanas sin bruccos.

Afrecho.—Este artículo ha tenido una buena demanda en las últimas semanas y los precios en consecuencia han mejorado bastante hasta cotizarse a $ 17.50 a bordo puertos de embarques por los 100 kilos. Los embarques han sido reducidos; solamente se conocen los siguientes, efectuados por Talcahuano: 1,015 sacos por Ingram a Amberes.

Avena.—Los precios por la avena se han mantenido firmes durante la semana, pero los negocios han estado algo difíciles en vista nuevamente de las diferencias de precios que existen entre los compradores y los que solicitan los tenedores. Cotizó: $ 22.00 los 100 kilos con saco puesto a bordo puertos de embarques.

En cuanto a embarques, sólo se conoce uno efectuado por el vapor Orita, que recibió 3,700 sacos para Liverpool.

Algarrobilla.—Este producto está muy escaso, y en consecuencia los precios se mantienen muy anarquizados, fluctuando alrededor de $ 00.00 los 100 kilos con saco puesto a bordo puertos de embarques, que son Coquimbo y Huasco. Las transacciones a causa de la escasez de este producto son reducidísimas.

Cebada.—El mercado de cebada se ha mantenido estacionario fluctuando los precios alrededor de $ 29.00 por la cervecera, $ 28.00 la forrajera y $ 33.00 la chevalier, puestas en puertos de embarques con saco. El único lote que se ha embarcado ha sido de 4,980 sacos por la goleta Nobel, con destino a Liverpool.

Además, en la última semana salieron 2,236 sacos por el Saint Andre a Amberes y 2,000 sacos por el Llanquihue a Liverpool.

Cera.— Los precios por la cera se mantienen bastante firmes, cotizándose hoy alrededor de $ 425 los 100 kilos neto.

Descarozados.— Pronto podrá disponer el mercado de descarozados de la nueva cosecha; los precios se mantienen aún anarquizados y por estas circunstancias, nos abstenemos de cotizar en la presente revista.

Frejoles. —Los frejoles no han variado en absoluto; la falta de frejoles blancos para la exportación hace que las transacciones sean reducidísimas y por candidades muy pequeñas, y en cuanto a los de color, la falta de demanda hace que los precios continúen muy abatidos fluctuando alrededor de $ 50 los 100 kilos, con saco, en Valparaíso, por clase bayos y burritos. Pronto dispondrá el mercado de la nueva cosecha, y entonces probablemente se efectúen buenas transacciones en lo que se refieren a frejoles blancos.

Cotizó: Frejoles blancos, $ 70 los 100 kilos.

Frejoles de color, $ 50 los 100 kilos.

Se han efectuado los siguientes embarques por Valparaíso:

50 sacos por el Santa Elisa, a Cristóbal.
350 sacos por el Imperial, a Callao.
60 sacos por el Maipo, a Samanco.
130 sacos por el Alvaro, a Colón.
55 sacos por el Alvaro, a Cristobal.
60 sacos por el Aconcagua, a Callao.

Los embarques efectuados por Talcahuano se han reducido a los siguientes:

00 sacos por el Ingram, a Callao.
194 bolsas por el Massilia, a Buenos Aires.

Garbanzos. — Los garbanzos no han variado; se mantiene el mercado muy abatido, cotizándose a $ 60 los 100 kilos con saco, en Valparaíso, por clase regulares. El único embarque que se conoce es uno de 200 sacos por el Orita a Habana.

Esto es todo.

Harinas.—Los precios por las harinas se mantienen más o menos firmes, fluctuando alrededor de $ 24 el quintal en playa Valparaíso. Los embarques efectuados por Talcahuano no han sido de bastante consideración q como sigue:

5.000 sacos por el Mapocho, a Bolivia, vía Arica.
6,640 sacos por el Mapocho a Bolivia, vía Antofagasta.
300 sacos por el Mapocho, a Samanco.
1,760 sacos por el Huasco, a Antofagasta.
2,000 bultos por el Huasco, a Bolivia, vía Arica.
2,000 sacos por el Orita, a Bolivia, vía Arica.
4,180 sacos por el Orita a Bolivia, vía Antofagasta.
2,000 sacos por el Cachapoal, a Nollcia, vía Arica.
400 bultos, por el Cachapoal, a Nollcia, vía Arica.

Lentejas.— Hoy podemos dar los detalles de los embarques de lentejas efectuados en las semanas anteriores, y que corresponden a las transacciones que se habían efectuado desde mucho tiempo atrás y que estaban aguardando disponer de fletes para ser embarcados. Como se puede apreciar, éstos han sido de gran importancia y como sigue:

1,415 sacos de 80 kilos, por el Santa Ana, a Nueva York.
2,500 sacos de 50 kilos, por el Santa Ana, a Nueva York.
3,287 sacos de 60 kilos, por el Santa Ana, a Nueva York.
1,000 sacos de 50 kilos, por el Mapocho, a Nueva York.
125 sacos de 80 kilos, por el Amersfoot, a Hamburgo.
875 sacos, de 80 kilos, por el Amersfoot, a Havre.
840 sacos de 80 kilos, por el Ingram a Amberes.
875 sacos de 80 kilos, por el Ingram, a Hamburgo.
650 sacos de 50 kilos, por el Orita, a Nueva York.
220 sacos de 50 kilos, por el Orita, a Habana.
250 sacos, de 80 kilos, por el Haarlem, a Rotterdam.
438 sacos de 80 kilos, por el Haarlem a Rotterdam.
3,564 sacos de 80 kilos, por el Haarlem, a Havre.
503 sacos de 80 kilos, por el Haarlem, a Hamburgo.
2,441 sacos de 70 kilos, por el Massilia a Buenos Aires.
50 sacos de 70 kilos, por el Massilia, a Rosario.

Como se puede apreciar, los embarques han sido de importancia y ha correspondido al movimiento que ha tenido este producto; desgraciadamente la situación del mercado ha variado, se muestra muy abatido, las órdenes de compras de lentejas hoy día son pequeñas y los precios no están dentro de las pretensiones de los tenedores que están pidiend $ 110 en procedencias cuando el precio posible de transacciones es éste, pero en puertos de embarques.

Lanas.— Los embarques de lanas también han correspondido al movimiento habido como puede verse a continuación:

199 fardos por el Santa Ana, a Nueva York.
120 fardos, por el Amersfoot, a Havre.
16 fardos, por el Amersfoot, a Liverpool.
24 fardos, por el Ingram a Ambares.
35 fardos por el Orita, a Liverpool.
100 fardos por el Haarlem, a Dunkerque.
25 fardos, por el Haarlem, a Dunkerque.

Los precios fluctúan bastante y se mantienen alrededor de $ 430 los 100 kilos. Hay actualmente pocas existencia.

Miel de abejas.— Aún no entra.
Maiz.— Aún no entra
Nueces.— Aún no entran.

Papas. — Los precios fluctúan siempre alrededor de $ 9 el saco, por partidas en Barón. Se han efectuado bastantes embarques como sigue:

200 sacos por el León 13, a Callao.
105 sacos, por el Imperial, a Payta.
50 sacos por el Imperial, a Salaverry.
400 sacos, por el Imperial, a Callao.
940 sacos por el Maipo, a Pimentel.
228 sacos por el Aconcagua, a Callao.
100 sacos, por el Aconcagua, a Cristóbal.

Pasto.— Los precios por el pasto se cotizan alrededor de los siguientes precios:

Pasto de 1.er corte, $ 8.
Pasto de 2.o corte, $ 10.

Se han efectuado los siguientes embarques.

1.500 fards por el León XIII a Balboa.
400 fardos por el León XIII a Callao.
200 fardos por el Alvaro a Cristóbal.
800 fardos por el Alvaro a Balboa.

Quillay.— Los precios por el quillay se mantienen sostenidos cotizándose en Valparaíso alrededor de $ 93.00 los 100 kilos. Se han efectuado bastantes transacciones y los embarques han correspondido. Estos han sido como sigue:

944 fardos por el Negada a Amberes.
25 fardos por el León XIII a Callao.
125 fardos por el Kenuta a Londres.
241 fardos por el Alvaro a Marsella.
208 fardos por el Alvaro a Barcelona.
67 fardos por el Alvaro a Marsella.

86 fardos por el Alkamar a burgo.
133 fardos por el Llanq Londres.
Y por el Talcahuano sal siguiente partidas:
458 fardos por el Amers Hamburgo.
296 fardos por el Haarlem a burgo.

Trigo blanco.— El trigo bl cotiza en Santiago a $ 10.00 kilos, y en el Sur los precios según las zonas, pero fluct rededor de $ 25.00. Los emb para el extranjero han sido buenos, pues han salido las tes partidas por Talcahu
6.766 sacos por el Orita a
12.752 sacos por el Orita a pool.
5.080 sacos por el Haarlem llao.

EXPORTACIONES

Aparte de los embarques en la revista, han salido los tes productos por Valparaíso

Ajos.— 319 cajones por el Elisa a Nueva York.
1.041 cajones por el León Habana.

Cebolla.— 1.937 jabas por ta Elisa a Nueva York.
500 jabas por el Santa Cristóbal.
1.220 jabas por el Acon Cristóbal.

Cueros.— 1.500 por el Santa a Nueva York.
350 por el Negada a Ham
1.000 por el Helder a Ham

Cáñamo.— 380 sacos por Elisa a Nueva York.

Cerveza.— 40 cajones por cagua a Cristóbal.

Duraznos.— 100 cajones Aconcagua a Cristóbal.
50 cajones por el Aconc Callao.

Fruta.— 193 cajones por cagua a Callao.
506 cajones por el Alvaro boa.

Harinilla.— 250 sacos por a Amberes.

Maíz.— 120 sacos por el Callao.

Melones.— 200 por el A a Nueva York.
50 por el Aconcagua a bal.
125 por el Aconcagua a C

Peras.— 80 cajones por cagua a Cristóbal.
20 cajones por el Acon Callao.

Tortas de algodón.— 1.911 Riol a Hamburgo.
5.963 por el Helder a Ham go.

Por Talcahuano.— 965 pl ros por el Laurel Branch a pool.

Maderas.— 3.243 piezas por silla a Montevideo.
13.264 piezas por el Mass Buenos Aires.
1.309 piezas por el Massilia nos Aires.

Valparaíso, Febrero 23 de 1
Agustín Gazitúa, Corredor d mercio en Productos de Expor Casilla 291. Blanco 944— Va raíso.

MATADERO PUBLICO

ENCIERRA PARA HOY

Ganado mayor		Ganado m
Bueyes . .	22	Corderos. .
Novillos . .	79	Cerdos . .
Vacas . . .	205	Terneros . .
En vara . .	30	
Suma . .	336	Suma . .

$ 36-$ 75 y $ 120

realiza lindos am blados la gran Fá brica Inglesa d Muebles de mim bre.
Canastos de t das formas y cl ses a precios ba jísimos.
SAN ISIDRO

ETER
sulfúrico o etílico, puro. Etílico para anestesia.
Los mejores en plaza, a precios de fábrica.
"FISC Ltda."
Casilla 1322. Teléfono
(Matadero) Santiago

Ponemos en conocimiento del público
en general que hemos sido
nombrados Agentes de la
REFINERIA DE AZUCAR
DE VIÑA DEL MAR
DUNCAN, FOX & CO.
Valparaíso - Santiago - Concepción - Talca, tec.

EL RELOJ DE LA TORRE DE SANTA ANA

ESTA MARCANDO LAS 12 DESDE QUE EL MAESTRO ENCARGADO DE ARREGLARLO SE LLEVO LAS PIEZAS PRINCIPALES

Las iglesias siguen siendo víctimas inocentes: días atrás, manos impías se llevaron la campana de la iglesia de San José, y el pobre sacristán hubo de andar en largos trajines para volverla al abandonado campanario. Y ahora otras manos han sacado del reloj nuevo del curato de Santa Ana, piezas importantes de las maquinarias. A pesar de que hacía pocos meses que había llegado de Europa y que había costado quince mil pesos.

Así lo establece una presentación hecha a la 5.a Comisaría por el señor Juan de Dios Tillerías Sepúlveda, quien fué hasta la mencionada repartición y allí dijo lo siguiente:

—Hace unos ocho meses el señor Tillería llamó al curato de Santa Ana, Catedral 1674, al relojero Martín Ficher y le encargó armar el reloj que debía instalarse en la torre de la iglesia, para que señalara a los fieles las horas del día y de la noche, y que acababa de llegar de Europa.

Ficher se hizo cargo de la operación comprometiéndose a entregar el reloj en perfecto estado por la suma de $ 3,610, y garantizando su regular funcionamiento por el espacio de diez años.

Por de pronto el reloj marchó; pero marchó mal. Los punteros andaban por su cuenta, y había veces en que el reloj de la torre de Santa Ana permanecía horas y horas marcando las 12, hasta que el sacristán se subía por una escalera a colocarlo con su propia mano, en el signo que el padre Cronos ha designado a cada instante del tiempo.

Cuando llegó el tiempo de cancelar los 3,610, se dejaron a Ficher $ 300 en poder del curato para garantizarse de que el reloj se arreglaría y marcharía de acuerdo con las disposiciones de su constructor. Pero los días pasaban y las cosas seguían en igual estado, hasta que un día se pusieron peor.

En efecto, dice la presentación del señor Tillería, que hace unos dos meses, se presentó Ficher con otros dos individuos con el pretexto de arreglar el reloj, pero después se retiraron llevándose tres piezas importantes, que han dejado inutilizada la maquinaria, que él avalúa en quince mil pesos.

Se pasó el parte del caso al juzgado del crimen de Turno, que ha dispuesto la investigación del hecho por la Sección de Seguridad.

JOYAS

Tenemos constantemente un selecto surtido en toda clase de

ALHAJAS CON BRILLANTES

Y PERLAS FINAS A PRECIOS DE

VERDADERA OPORTUNIDAD

SECCION ECONOMICA: en esta sección tenemos UN INMENSO SURTIDO en alhajas de fantasía de extraordinaria apariencia y a precios increíbles en

LA EQUITATIVA — 857 DELICIAS 857

Compañía Cervecerías Unidas

SOCIEDAD ANONIMA CHILENA

Tel. Inglés N.o 3116. Tel. Nacional N.o 162. Casilla 1977

-: PRECIOS :-

Pilsener Cousiño y Ebner, 12 botl. grandes	$ 5.50
Pilsener Valdivia, 12 botl. grandes	$ 6.00
Pilsener Cousiño y Ebner, 24 botl. medias	$ 6.00
Pilsener Valdivia, 24 botl. medias	$ 7.00
Malta negra o blanca 1|2 doc.	$ 7.50
Erlanger 1|2 doc.	$ 7.50
Toro Valdivia 1|2 doc.	$ 7.50
Ferruginosa 1|2 doc.	$ 8.00
Stout Tolin, 24 botl cuartos	$ 12.00
Bilz doc.	$ 6.50
BARRIL:	
Pilsener, litro	$ 0.40
Bock, litro	$ 0.40
Maerzen, litro	$ 0.60
ENVASES:	
Botella 1|1 doc.	$ 5.00
Botella 1|2 doc.	$ 6.00

NADIE ESTA AUTORIZADO A PEDIR MAS.

No bote Ud. su Sombrero

de paño, paja, pita, tongo o tarro de pelo, por viejo o usado que esté.

"MI SOMBRERERIA"

se lo transformará en uno completamente nuevo.

DE ULTIMA MODA

y de linda presentación, no cobrando el trabajo si no queda al gusto de usted. CALLE LIRA N.º 7, al lado del Teatro Setiembre.

SOMBRERERO DIPLOMADO EN EUROPA

SUCURSAL: CASTRO 148

AL LADO DE LA PASTELERIA Y SALON DE CAFE PETIT OLYMPIA

UNA BUENA INVERSION

GRAN PROPIEDAD DE RENTA. CONSTA DE CUATRO ESPLENDIDOS ALMACENES Y DOS REGIAS CASAS DE HABITACION. GRAN RENTA. GARANTIZO ESPLENDIDO NEGOCIO

En Avenida Providencia, propiedad esquina, en la mejor situación, construcción cemento y ladrillo, de primera calidad totalmente arrendada, garantizo 11 o|o libre de gastos, de contribución y servicio deudas.

PRECIO: $ 190,000

Para mayores datos, en la oficina de:

MIGUEL FUENZALIDA B.

1061 — MONEDA — 1061

Olga emprendió su "Raid"

PERO NADIE SABE, A EXCEPCION DE CHAUFFEUR ERASMO, EN QUE SITIO FUE A ATERRIZAR LA PICARUELA

El ejemplo del hijo pródigo que cuenta la historia sagrada sigue haciendo furor entre las chicas de nuestro tiempo, y no pasa un día sin que nuevas madres o guardadoras de doncellas, tengan que recurrir a la justicia criminal en demanda de los agentes necesarios para hacerlas volver al abandonado redil.

Lo general es que a su vuelta el padre las castigue, de acuerdo con cierto procedimiento que en lenguaje criollo se llama "a chicote doblado" pero las muy picaruelas no escarmientan en absoluto y siguen cometiendo "abandonos de hogar", inspiradas seguramente por aquel precepto según el cual "el dolor pasa y el gusto queda". . .

Pues bien, ahora ha sido Olga González la que se ha lanzado por el mundo sin que nadie sepa de su paradero, y así lo expone doña Julia Quiroga en una presentación que hizo a la 3.a Comisaría dando cuenta del hecho.

En efecto, manifestó que días atrás, desde su domicilio de la calle Lillo 566, la joven Olga González, de catorce años de edad, que le había encargado cuidar la patrona suya doña Rosa Molina de Álamos, se fué sin siquiera despedirse, ignorándose en qué parte se halla actualmente, pues hace ya varios días que no vuelve a casa.

En su exposición dió cuenta al mismo tiempo que sospecha que un chauffeur llamado Erasmo tenga mayores noticias sobre el particular, pues la chica mantenía relaciones con él.

La 3.a Comisaría dió cuenta de esta situación al juzgado del Crimen de Turno, y este tribunal expidió las órdenes del caso para que la Sección de Seguridad haga las averiguaciones necesarias a fin de dar con el paradero de la pródiga chica.

El marrano no dió un solo grito

Y LOS LADRONES PUDIERON FACILMENTE COLOCARLO EN UN SACO PARA EMPRENDER LA FUGA CON EL A CUESTAS

¡Los rateros no perdonan nada que se encuentre a la mano!

¿A quién, por ejemplo, iba a ocurrírsele, sino a ellos una cosa como la que acaba de suceder? A nadie, seguramente y por múltiples razones, siendo la principal lo fácil que sería que el objeto del robo principiara a lanzar voces de auxilio y comprometiera no solamente el éxito, de las empresa, sino también la libertad del autor. Porque, es necesario comprender todo lo fuerte que gritan los cerdos y lo que es peor todavía: no se conoce aún ningún medio para hacerlos guardar silencio.

Sin embargo, arrostrando todos esos peligros, se han robado el chanchito que tenía don Héctor Rivas en un sitio de la Población Vila, de Recoleta.

¿Quién, cómo y cuándo perpetró el delito? Hay que imaginarlo porque nadie sabe los pormenores del hecho; y es hasta gracioso suponerlo, pues en el acto se viene a la mente la figura de los hijos de Caco saltando las murallas para llegar hasta el lugar donde estaba el marrano, y luego avanzar en puntillas para que el animalejo no se diera cuenta, hasta caer sobre él.

Después, señor, viene el problema para evitar los gritos de alarma que daría el puerco; habrá sido necesario ponerle bozal y sufrir durante algunos momentos sus saltos y revueltas desesperadas para impedirlo, y sólo una vez vencido, los ladrones habrán podido descansar sobre sus laureles, llevándose acaso el animalito en un saco, cual si se tratara del más inocente bagaje.

El hecho es que cuando el señor Rivas fué a ver el marranito, ya no encontró ni su sombra, y dió cuenta a la justicia criminal del atentado a su propiedad, haciendo presente que avalúa su chancho en la suma de sesenta pesos.

¡Adiós útiles de comedor!

DEBE HABER PENSADO LA SEÑORA MERCEDES CUANDO SE DIO CUENTA DE QUE LE HABIAN ROBADO LOS PLATOS, LAS TAZAS Y EL AZAFATE

En estos tiempos de carestía de la vida, todo el mundo se ingenia para obtener los objetos que ha menester, al más bajo precio posible. Y si no cuestan nada, mejor.

Así es que nadie debe extrañarse de que el día menos pensado un prójimo cualquiera nos deje en la calle para llevarse nuestro colchón, y nuestro alimento. Y hasta estamos obligados a aplaudirlo si lo hace con ingenio. Pero esto no obsta para que nos pongamos en guardia y tratemos de evitar el golpe.

Tales razonamientos se hacía seguramente la señora Mercedes Acevedo, domiciliado en Coquimbo 768, pero ellos no fueron suficientes para preservarla de la acción de unos hábiles ladrones de utensilios de comedor que hace poco penetraron a su casa.

La señora se presentó a la justicia criminal dando cuenta del delito de que acababa de ser víctima y lo explicó en la forma siguiente:

—Cierta noche hallándose con las demás personas de su familia en su casa olvidó cerrar la puerta de la calle, y por allí, sin que los demás se dieran cuenta penetraron ladrones, que se introdujeron al comedor y se llevaron objetos de diversas clases.

Entre otros, se fueron dos docenas de platos, una docena de tazas chicas con cucharitas, un servicio de té completo, un azafate y un canasto grande.

El Juzgado del Crimen de Turno ha dado las instrucciones del caso para recuperar los objetos robados.

Fábrica de Muebles de Mimbre

Gran surtido
POR MAYOR
Y MENOR

Gran novedad en los últimos estilos. Se hace toda clase de muebles concernientes al ramo.

Comedores y Dormitorios ingleses

JOSE BRAVO V.— SAN DIEGO 29

IMPORTANTES

CHACRAS

EN SANTIAGO

con precios comerciales de $ 50,000 A $ 500,000

Ofrece:

Alfredo Tagle Rodríguez

Catedral 1137—Casilla 3132

Riquelme

a cinco cuadras Plaza de Armas, vendo dos regias casas recién edificadas, $ 32,000 y $ 65,000 c/u.

Tratar:

SAN ANTONIO 389

LA SINIESTRA MUERTE DE "EL BUIN"

UNA OBSCURA NOCHE DEL MES DE ABRIL FUE SACADO DESDE SU CALABOZO, EN LA POLICIA DE LAMPA, Y TRASLADADO AL RIO, DONDE UN GUARDIAN PROCEDIO A ULTIMARLO

La justicia criminal acaba de condenar al comandante que dió la orden y al subalterno que ejecutó el obscuro designio

Tiempo atrás la opinión pública estuvo vivamente interesada con un alevoso crimen perpetrado en la comuna de Lampa en la noche del 24 de Abril del año último.

Según se recuerda, en esa ocasión fué muerto por la policía de esa comuna un individuo llamado Manuel Duque, alias El Buin, que se hallaba en poder de aquélla.

Se instruyó con este motivo un largo proceso en el segundo juzgado del crimen del departamento, y acaba de dictarse sentencia en que se condena al guardián que dió muerte al Buin y al comandante de la policía mencionada.

LA PRIMERA INVESTIGACION

Según las informaciones que el público conoce, desde aquella ocasión, los hechos referidos ocurrieron en la siguiente forma:

La policía de Lampa como de costumbre cada vez que sucede algún hecho de sangre en su sector, dió cuenta de que en el río que se halla a corta distancia del cuartel, había sido encontrado el cadáver de Duque, alias el Buin, individuo que había sido asesinado.

Llegado el parte al juzgado del crimen de turno, este tribunal ordenó hacer las investigaciones del caso, y dió las instrucciones necesarias a la Sección de Seguridad para que se pusiera en campaña.

DECLARA EL GUARDIAN ASESINO

La Sección de Seguridad pronto descifró el enigma y trajo a disposición del juzgado al guardián Guillermo Muñoz.

Interrogado por el juez de la causa, Muñoz declaró que era él quien había ultimado al Buin, pero que lo había hecho siguiendo instrucciones del comandante de la policía, señor Carlos Segundo Vargas.

Detenido este último, compareció a la presencia del juez e hizo una detenida exposición de los hechos.

EL BUIN EN EL CALABOZO DE LA POLICIA DE LAMPA

Según las declaraciones del comandante, los hechos ocurrieron en la forma siguiente:

A las 12 de la noche del día del crimen, este funcionario dice haber llegado al cuartel y no encontró a nadie en dicho recinto. Mientras se hallaba en él, los reos que había en el calabozo principiaron a dar voces y a pedir que se les sacara a tomar agua, y el comandante accedió a ello.

Abrió la puerta y del interior salieron cuatro individuos entre los que pudo reconocer a Manuel Duque, alias el Buin a quien conocía como un bandido peligroso.

Tuvo un altercado con él y hubo de atacarlo a golpes de revólver para que volviera al calabozo.

APLICACION DE UN SISTEMA DE TEMIBILIDAD

Luego llegaron dos guardianes al cuartel, y el comandante les refirió lo que había ocurrido, haciéndose salir nuevamente al Buin del calabozo con el objeto de atemorizarlo.

A fin de que el escarmiento llegara también a los demás reos que había adentro, el comandante en voz alta dió voces para que el guardián Muñoz llevara al Buin hasta el río y allí le diera muerte.

Refirió el comandante que jamás pensó que tal orden podía llevarse a cabo y que sólo tuvo por objeto atemorizar al bandido.

EL GUARDIAN CUMPLE LA ORDEN SINIESTRA

Pues bien, el Buin fué sacado en dirección al río, yendo el delincuente convencido de que se le iba a fusilar en medio de la oscura noche de Abril en que esto sucedía.

El comandante con otro guardián iban detrás a la espera de acontecimientos.

Las sombras del Buin, trágico y envilecido y del guardián portador del siniestro designio, marchaban casi confundidas en la sombra, y los otros policiales los vieron perderse en el fondo negro del río.

Luego se sintieron dos disparos. Un presagio triste atravesó por la imaginación de los otros, y el comandante envió al guardián a ver lo que ocurría.

Volvió pronto y confirmó la noticia: el Buin había sido ejecutado.

¿POR QUE EL GUARDIAN DISPARO CONTRA EL?

Interrogado el guardián Muñoz sobre el motivo por el cual disparó contra el Buin, expuso los hechos y dió cuenta de que el delincuente había llegado a convencerse de que iba a ser asesinado. El pobre bandido, en su vía crucis hasta el río, se hallaba asaltado de terribles presentimientos y adivinaba que no iba a volver al calabozo. Dice el guardián que con siniestra mirada, al sentirse solo con él, quiso emprender la fuga y ponerse a salvo. Entonces él hizo fuego y consumó el oscuro fin de su víctima.

EL PROCESO CRIMINAL

Vino después el proceso y las largas diligencias judiciales, que acaban de terminar en primera instancia.

Rendida la prueba del caso y oído el Ministerio Público, el segundo juzgado acaba de dictar su sentencia; por ella ha condenado al guardián Muñoz a la pena de diez años de presidio como autor del homicidio de Duque, y al comandante de la policía de Lampa, como encubridor, a la pena de tres años y un día.

PADRES DE FAMILIA

Cuando sus niños lloren, deles una entretención: obséquieles un juego de los publicados en "La Nación". Precio sesenta centavos.

APROVECHAR LA OCASION

Señores dueños de poblaciones, fundos y al público en general: En vista de la oportunidad que ofrece la Compañía Chilena de Electricidad Ltd., dando tarifas especiales para el consumo de corriente en las nuevas instalaciones de fuerza eléctrica nuestra Compañía ofrece hacer todo trabajo de luz o fuerza motriz con facilidades de pago. Presupuesto gratis.

Sociedad Anónima de Instalaciones Eléctricas Autorizada.

AGUSTINAS 1320 — Teléfono 3862 — Casilla 773

¿Quiere Ud. ganar mucho dinero sin capital?

¡QUIERE USTED, ADEMAS, CONTRIBUIR A ENJUGAR MUCHAS LAGRIMAS, ALIVIAR A LOS QUE SUFREN, SIN SACRIFICIO ALGUNO PARA USTED Y SIN DESEMBOLSAR UN CENTIMO DE SU PATRIMONIO!

Es muy sencillo: sin abandonar sus ocupaciones puede usted hacerlo, desde cualquiera parte, con sólo recomendar la "Oficina Mutualista", que se dedica a la compra - venta de propiedades urbanas y fundos rústicos; a la compraventa de mercaderías y productos naturales, etc., nacionales y extranjeros; a la contratación de toda clase de seguros, especialmente contra incendio y riesgos marítimos, y comisiones generales, QUE OPERA EN TODO EL PAIS. Por su corrección, bajos honorarios (nunca superiores a los corrientes) y por su altruismo habrá de producir esta oficina grandes bienes y una verdadera y saludable revolución.

La "Oficina Mutualista" le abonará a usted la mitad de la comisión que le pague el cliente que por su indicación o recomendación le traiga algún negocio. Bien sabido es qué comisión se cobra por corretajes de propiedades y lo que produce este ramo.

En materia de seguros, incluso renovación de pólizas contra incendio, seguros que podrán hacerse en cualquier punto del país y en las mejores Compañías nacionales y extranjeras en que no se cobra comisión alguna, se le abonará a usted una buena suma alzada que muchas veces podrá ser hasta de miles de pesos. ¿Quién no tiene seguro para su negocio, su establecimiento industrial, su automóvil, su casa, su mobiliario, etc.?

Y cuando el cliente proceda de su libre y espontánea voluntad, sin que haya mediado recomendación o sugestión de otro, entonces la mitad (el 50 por ciento) de la comisión que pague a la oficina, se donará a una institución filantrópica (que indicará el mismo interesado) como ser: el Patronato Nacional de la Infancia, la Liga de Estudiantes Pobres, etc.

Además, la "Oficina Mutualista" de su utilidad líquida distribuirá, anualmente, un buen porcentaje entre las diversas asociaciones que desarrollan sus actividades dando de comer al hambriento, vistiendo al desnudo, enseñando al que no sabe, en una palabra, sirviendo a sus semejantes, a sus hermanos desheredados de la fortuna...

Hemos de buscar la felicidad ajena, ha dicho el sabio doctor Marden, eminente filósofo y escritor americano, como un deber en beneficio propio y la felicidad propia como un deber en beneficio ajeno. La felicidad dimana de dar y entregar, no de recibir y retener... Y agrega ese maestro, y con él tantos otros y por sobre todos el Maestro Supremo e inimitable de todos los tiempos, que el auxilio al prójimo es lo más valioso del mundo, y si no lo hacemos así, seremos verdaderamente pobres aunque poseamos millones y no podremos gozar plenamente de la vida; y que ningún hombre, por rico que sea, encontrará jamás la felicidad si para él sólo la apetece, pues el egoísmo no es ingrediente de las verdaderas satisfacciones de la vida. Por otra parte, la "Oficina Mutualista" tiene muy en cuenta, también, que el individuo no se pertenece a sí mismo, sino que se debe a la colectividad, y que ésta tiene, por lo tanto, derecho a observarlo e inquirir su conducta, a saber qué hace de los beneficios que ella le proporciona, para seguir otorgándoselos cuando el sujeto sabe dar para que le den, o negárselos en caso contrario, ya que no debe la sociedad contribuir en forma alguna ni mirar indiferente que se sigan amasando grandes fortunas (sin mayores esfuerzos todavía) cuando sólo sirvan a sus poseedores para la contemplación del "vellocino de oro" o para vivir opulentamente y derrocharlas en forma deleznable, porque esto es un crimen de lesa humanidad, cuando hay infinitos hombres, más desgraciados que las bestias que mueren de hambre.

¡Señoras, señoritas, caballeros, jóvenes, empleados públicos y particulares, nacionales y extranjeros, grandes y chicos, cualquiera que sea vuestro credo político o religioso o aunque no tengáis ninguno, todos quedáis invitados a ganar dinero pues el sabio aforismo "do ut des" (te doy para que me des", de los romanos, que dieron su civilización al mundo, es ahora una hermosa realidad!

Y conforme con esta doctrina, enseña también el sabio Marden, que la mejor política comercial será cumplir con el deber de hermosear y embellecer, en cuanto nos sea posible la vida de quienes nos ayudan a llevar adelante el negocio.

¡Venid, pues todos a dar vida a vuestras almas; a ganar refulgente oro que no manchará vuestras manos colaborando en esta Empresa del más puro altruismo y más acabada mutualidad; que es la aurora que asoma de días mejores y de la gran guerra santa que el mundo todo debe prácticamente declarar en pro de la humanidad contra la avaricia, contra el egoísmo!. . .

¡La hora de la justicia social ha sonado con el advenimiento de la "Oficina Mutualista", ya que la fértil semilla que hoy se lanza, en terreno virgen, habrá de prender vigorosamente en todas las manifestaciones del comercio humano!

No hay que olvidar, pues, ni un instante siquiera la "Oficina Mutualista", que tan noble finalidad persigue, establecida en Santiago, calle Huérfanos número 1235, departamento B.; Correo Central, Casilla 3667; Dirección telegráfica: Mutualista.

AVISOS ECONOMICOS

Encuadernación e Imprenta Echeverría

— DE —

ARTURO ECHEVERRIA FERNANDEZ

San Diego 1235—Teléfono Inglés 23 Matadero.—Santiago

Se encarga de ejecutar trabajos de imprenta y Encuadernación, con prontitud y esmero. Especialidad en trabajos de oficina y Bancos.

Atiendo toda clase de pedidos de provincias, a precios reducidos.

Agencia de "LA NACION" y "LOS TIEMPOS"

Se reciben avisos y suscripciones hasta las 9 P. M.

AVICULTURA Y CULTIVOS

SEMILLAS HORTALIZAS, FLORES, hueso molido, conchuela, sangre seca para aves, vende. Morandé 720. 25-F.

UVA, VENDE VIÑA SANTA JUANA, camino de Renca, teléfono 57, Palma. Francisco Segeth R. F-5

VENDO GALLINAS GORDAS A 6 pesos. Castro 380.

UVA VENDE VIÑA SANTA MARGARITA. Camino Negrete. F-26

OCASION VENDO CINCO POLLONAS Leghorn. Lira 1292. F-25

JARDIN REPUBLICA ESQUINA Gay Gran realización todas las plantas, o véndese todo lote, por edificarse terreno.

COMPRO POLLAS LEGHORN blancas, indicar precio. Delicias 3309. 25-F

AUTOMOVILES Y CARRUAJES

ESCUELA PRACTICA DE CHAUFFEURS mecánicos. Curso rápidos, enseñanza por sus dueños varias marcas. Vicuña Mackenna 448-456. Abril 6

BOXES DESDE 80 PESOS MENSUALES, mecánica, pintura, tapicería almacén repuestos, aceites, bencina compro-venta automóviles. "Gran Garage", 10 de Julio 444. Marzo 11

VENDO EN $ 1,300, AUTOMOVIL, en perfecto estado. Providencia 1241. 24-F

FUNDICION DE BRONCE Y TALLER mecánico de Jorge Baleólogos, y Taller de niquelaje, repuestos para autos de todas marcas, tapas para ruedas de automóviles, artículos para acumuladores, barras de bronce fundido de todas dimensiones, trabajo garantido. Calle Las Rosas 2020. 20-Marzo

TUPI COMPRO, DIEZ DE JULIO 1026. 25-F

DINAMOS FORD Y DISCOS SE arreglan y se vende una batería 12 volts. Rosas 2051. 25-F

TUPI COMPRO. DIEZ DE JULIO 1026. F-26

VENDO CARRETELA APERADA, con caballo. Pedro Montt 1380. 24-F

ASOCADOR AUTOMATICO NECESITO, para trilladora Case, de 40', plegado de acero. Calle Edwards 880. 24-F

GONDOLA FORD, VENDESE 4,000 pesos. Sama 1082. F-24

VENDO BUEN COCHE APERADO, dos ruedas Santa Elena 1334. F-24

CARROCERIA CERRADA MUY bonita aparente para chasis Ford. Vicuña Mackenna 456. F-25

CAMION DOS RUEDAS CON BUEN caballo y arneses, vendo. Nataniel 1798. F-25.

VENDO CARRETON LECHERO. Precio de ocasión. Calle Cotapos N.o 1092. Palma. F-24

FORD CINCO ASIENTOS, PERFECTO estado, sumamente barato. Maipú 1155. F-24

CHASSIS CHALMERS 50 HP., 4 cilindros, especial para camión o autobús, vende de ocasión. Garage Cerda, Teatinos 777. F 24

TUPI COMPRO. DIEZ DE JULIO 1026. F-27

EN NOVECIENTOS CINCUENTA pesos vendo carretela en buen estado Eyzaguirre 1259. F-25

CARROCERIA PARA 10 PASAJEROS, asientos laterales, realízase. Garage Cerda, Teatinos 777. F 24

VENDO CARROCERIA GONDOLA. Prieto 1221. 24-F.

VENDESE CARRETELA FIRME, con caballo Ñuble 1384. 24-F

GRAN LAVADERO AUTOMOVILES. Libertad 23. Agua abundante. Atención esmerada. Tarifa Ford, $ 1.50. F-24

FORD TURISMO, POCO USO, particular, vendo. Eyzaguirre 1036. 24-F

CHEVROLET, TODO EN PERFECTO estado, bien acondicionado, vendo 10 de Julio 444. 24-F

GONDOLA CHALMERS, PERFECTO estado, facilidades pago, vendo. 10 de Julio 444. 24-F

FORD SPORT CINCO ASIENTOS, perfecto estado, véndese. 10 de Julio 444. 24 F

BICICLETA EN BUEN ESTADO. Cueto 779. 24-F

VENDO BARATO FORD TURISMO poco uso, según factura. Dirigirse Castro 712.

CAMION DOS RUEDAS, VENDO de ocasión. Matucana 887. F 25

COCHE COUPE, BUEN ESTADO, excelente ferretería vende Amable Gajardo, Población Monterrey y Fermín Vivaceta esquina Acacias.

AUTOMOVIL BUENA CLASE Y estado compro, pagándolo gran sitio cerca Estación Central Ferrocarriles. Dirigirse carta dueño Brasil 358, San Bernardo.

VENDO CARRETELA, RUEDAS. — Philippi 36.

POR CAMBIO DE NEGOCIO VENDESE una carretela en muy buen estado, apropiada para repartos, con bonita yegua muy trotona. Av. Italia esquina Tucapel N.o 1749. Carnicería. F-25

AUTO CLAVE PARA DERRETIR grasa, compro. Prat 1676.

VENDO COCHE, 9 ASIENTOS, buen estado, ocasión. Ecuador 4500. 25-F

REALIZO BARATO CAMION FIRME, liviano, carretela nueva, victoria particular. Patricio Lynch 886.

VICTORIAS VENDO DE 1 A 5 Verlas: en la mañana, Lord Cochrane 1250.

GONDOLA, CAPACIDAD 12 PERSONAS, tapiz de cuero, todo en perfecto estado, vendo $ 4,500, por no poderla atender Independencia 447.

RADIADORES, ARREGLOS, TRANSFORMACIONES. Gálvez 188. 26-F

COCHE 4 RUEDAS, LLANTAS DE goma, útil para carnicería, pastelería, etc., premiado exposición Quinta Normal vendo mitad de su valor. [illegible] 3196. 24-F

BREACK NUEVO, ARNESES CASI sin uso, vendo barato. Delicias 1626. 24-F

A PRECIO DE VERDADERA OCASION ofrecemos auto-camión, completamente nuevo, sin uso, de una y media tonelada, firme y resistente. Dirigirse por mayores datos y precios, a Monjitas 841. 25-F

CARRETELA O CAMION LIVIANO firme, en buen estado, compro. Catedral 1892. F-26

1,200 REGALO UNA CARRETELA San Pablo 2830.

CHASSIS FORD CON O SIN CADENA, ocasión, compro contado. San Pablo 3299. 25-F

SE CARGAN ACUMULADORES, $ 8 y 10. Dieciocho 26. F-26

OCASION: VENDE UN RADIADOR y dos faros para auto Hudson, en perfecto estado. Tratar: Puente 670

FORD PERFECTO ESTADO, grandes facilidades, vendo. Daniel Laurel. Huérfanos 1235. F-25

GRAN OCASION: VENDO AUTOMOVIL Dodge, $ 6,000. Maestranza 1260. 27-F

$ 3,000 VENDO AUTO FORD SPORT dos asientos, máquina garantida. Plaza Almagro, 1131.

AUTOMOVIL OVERLAND 85, RICO motor, 5 gomas nuevas, muy aparente para camión, doy en cambio de Ford, buen estado. Claras 240. 26-F

VENDO AUTO CAMION NUEVO, dos toneladas de carga, especial para reparto. Dirigirse casilla 953. F 25

ARRIENDOS (Necesitan)

DEPARTAMENTO DE 3 A 4 PIEZAS o casa, desea arrendar profesional, se prefiere Delicias. Dirigirse: R. G. casilla 2661. 25 F

NECESITO ARRENDAR CASITA-quinta; prefiero Providencia; mínimum: 5 piezas, dependencias, luz; cerca tranvías; canon: 150. Clasificador 231. 24-F

CASA CENTRAL, DOS, TRES PIEZAS, baño, hasta $ 170, necesito. V. H. Correo Central 24-F

DESEO ARRENDAR CASA CINCO piezas, dependencias, buen patio, electricidad. Radio: Castro, Bascuñán, Delicias, Av. Matta. Canon $ 200. Ofertas: A. F., Delicias 3457. F 24

NECESITO ARRENDAR EN PARTE comercial, local con habitación, para negocio decente. Avenida Matta 975. 24-F

NECESITO ARRENDAR FORD, de noche; hago entrega anticipada. Tratar: San Diego 1849. 24-F

TENEMOS NUMEROSOS PEDIDOS urgentes de casas en arriendo, desde $ 300 a $ 1,000 para clientes de primer orden. Luis Silva Cortés y José Luis Silva. Agustinas 1125. F-24

NECESITASE EN PARTE CENTRAL un local para hojalatería con 2 o 3 piezas para habitación. Ofertas: a P. A., "La Nación". F-26

CASA MUY ASEADA, PARA POCA familia, prefiero extranjera, disponible. España 164

NECESITO ARRENDAR CASITA 3 a 4 piezas. Indicar canon: López. Casilla 1225. F-24

NECESITO DEPARTAMENTO INDEPENDIENTE, amoblado, dos piezas, cocina, para Marzo 1.o — V. H. C. 238. Correo Central. 26-F

EXTRANJERO NECESITA PIEZA amoblada bien central. — H. G. Casilla 3341

CASA DESEO ARRENDAR CENTRAL 14 piezas habitación, $ 700. Correo 5 — J. D.

EXTRANJERA NECESITA CASITA moderna central, con baño, para poca familia. Casilla 3811. 26-F

NECESITO LOCAL ESPACIOSO Y central, con buen techo y piso apropiado para industria. Arrate 116. 26-F

NECESITO PEQUEÑO LOCAL central, mitad uno grande, casa habitación, bajos, pieza calle. Dirigirse casilla 4642, indicando canon, situación.

ARRIENDOS (Ofrecen)

A FAMILIA EXTRANJERA arriéndase chalet nuevo, de lujo, 5 dormitorios, carros a la puerta, 10 minutos del centro. Barrio San Cristóbal. Sin agentes. Bella Vista 0675. 5-M.

$ 13, 15, 18 SEMANALES, ARRIENDO casitas. Chiloé 1740, Administración. 24-F.

$ 175 ARRIENDASE CASA SOTOMAYOR 814 y 820. Tratar: San Pablo 3701 o Delicias 872 A. F-25

$ 220 ARRIENDASE CASA MONEDA 3151 Tratar: Moneda 3153 o Delicias 872 A. F-25

$ 800 ESPLENDIDA CASA, NUEVA, cómoda. Toesca 3769. 28-F.

$ 150 ARRIENDASE CASA 5 PIEZAS, cocina, patio, sitio y luz eléctrica. Rivas 45, frente Población París.

ARRIENDO ESPLENDIDAS CASAS altos y en bajos, Molina esquina Alameda. Tratar: Alameda 2590. F-25

$ 630, BAJOS SIN ALTOS, RECIEN refaccionados, galerías, ocho departamentos, servicios, baño instalado, Agustinas 2311. F-25

ARRIENDASE CASITA TRES PIEZAS. Blanco Encalada 2867.

ARRIENDANSE PIEZAS AMOBLADAS. Nataniel 111.

ARRIENDANSE PIEZAS PENSION. Rosas 1340. 27-F.

ARRIENDASE CASA CATEDRAL 2631, altos, electricidad, gas. Verla 2-5. Maipú 134. 25-F.

ARRIENDO CASA GRANDE CERCA Matta, a familia honorable. Huemul 1046.

SOLO $ 100 ARRIENDO LINDA casa quinta. Arturo Prat 1325.

ARRIENDO CASA 3 PIEZAS. Richard 1036

ARRIENDO COMODA CASA EN altos. Herrera 1213. 28-F

$ 260, CASA OCHO HABITACIONES, servicios, electricidad. Aldunate 1036. 26-F

ARRIENDASE DEPARTAMENTO 4 piezas, luz eléctrica, en casa familia honorable. Blanco Encalada 2231. 25-F

ESPLENDIDAS PIEZAS O DEPARTAMENTO. Catedral 2208. 25-F

ARRIENDO LOCAL ESQUINA PLAZA, con casa habitación y extenso sitio apropiado Bodega, Agencia, Panadería, etc. Rosas 2663. 25-F

$ 180, ARRIENDASE BONITO ALMACEN, con habitación, patio galponcito, la parte más comercial de calle Victoria 770, especial para almacén, carnicería, bodega, mercado. Tratar: San Pablo 1989.

GALPON EXTENSO, ALTOS, BAJOS, apropiado guardar forrajes. Jotabeche 28. 25-F

ARRIENDANSE UNA, DOS PIEZAS amobladas, casa familia. Bascuñán 123. 25-F

SE ARRIENDA LA ESQUINA PARA negocio. Av. Matta-Aldunate.

CASA LIMPIA, SIETE ESPACIOSAS piezas, cuarto de baño, dos patios, embaldosados, parroncitos, arriéndase $ 280. Porvenir 666, inmediato Santa Rosa. 24-F

ARRIENDO PIEZA AMOBLADA. Granado 542. 24 F

ARRIENDASE DEPARTAMENTO o piezas amobladas con, sin pensión. Compañía 2816. F-26

SE ARRIENDAN ESPLENDIDOS departamentos pensión, primer orden, Ahumada 143. 24-F.

ARRIENDO BARATISIMO CASAS Santa Rosa 1391. Tres piezas 300 pesos. Victoria 741, 711, 200 pesos. Instalaciones eléctricas. F-24

ARRIENDO DEPARTAMENTO 3 piezas y servicios. Sin cocina $ 130. Recoleta 564. F-25

SE ARRIENDA UN DEPARTAMENTO 2 piezas. Calle Domeyko 1985, casita 3. F-26

$ 450 ARRIENDO CASA BAJOS nueva, cuatro dormitorios, baños, salón comedor, hall, galerías patio dependencias etc. Verla 3 a 6. Sazié 1734. F-24

EN ALONSO OVALLE 1129 Arriendo buena casa para poca familia. F-26

ARRIENDASE ESPLENDIDO GARAGE San Francisco 780 F-26

ARRIENDASE LOCAL ESQUINA, buena situación para almacén y bodega. Cinco de Abril 1351. F-25

ARRIENDO UNA O DOS PIEZAS. San Diego 355. F-26

ALTOS MUY LIMPIOS, TODA COMODIDAD, centrales, prefiero contrato. Bellavista 465. 24-F.

DOS CUADRAS CERRO SANTA Lucía, entre Carmen y Lira, Jofré 458, arriendan piezas o departamento casa familia, instalación baño y luz eléctrica. 14-F.

140 PESOS ARRIENDO DEPARTAMENTO esquina toda comodidad, huerto. Santa Rosa 1698. 24-F.

EN AVENIDA ELENA BLANCO, arriéndase chalet con todas comodidades modernas. Tratar Avenida Manuel Infante 979. Providencia. 24-F.

ARRIENDASE CASA EN ALTOS, Recoleta 588, entre Juárez y Olivos. 24-F.

DEPARTAMENTO POCA FAMILIA. Vivaceta frente San Luis. 26-F.

COMODOS DEPARTAMENTOS con sin muebles, piezas, pensión buena. Compañía 1489. 27-F.

EN CASA DE FAMILIA SE arrienda departamento a matrimonio honorable, sin niños. Verlo, de 3 a 5. Gorbea 2878. 24-F.

ARRIENDASE LA EXTENSA Y cómoda casa en bajos, Catedral 1433, especial para profesionales, recién refaccionada, 9 dormitorios, salón, comedor, escritorio, sala de espera y costurero, dos toilettes. Puede verse a cualquier hora del día. Amplias galerías. Tratar allí mismo, de 10 a 11.30. 26-F.

[illegible] A [illegible] es frente ladrillo, portón, 50 metros fondo, vendo $ 9,500. Vargas 4246. Por el Mapocho, seis cuadras de Matucana. 24-F.

ARRIENDO SITIOS CHICOS DESde 80 hasta 100 pesos mensuales, a dos cuadras de la Avenida Vicuña Mackenna, Santa Isabel 157. 24-F.

$ 170 ARRIENDO CASAS, VICUÑA Mackenna 584. Tratar: Administración. 26-F.

ARRIENDO CASITA TRES PIEZAS y patio. Bascuñán 1053. Tratar: Serrano 33. 24-F

ARRIENDASE DEPARTAMENTO independiente. Huemul 933. 25-F

ARRIENDASE DEPARTAMENTOS independientes. Santa Rosa 353. 25-F

CASA CHICA, CENTRAL, ARRIENdase. Natanlel 134. 24-F

$ 550, ARRIENDO CASA BAJOS, Almirante Barroso 94, ocho habitaciones, hall, dependencias, patio. Agustinas 1252. 26-F

DEPARTAMENTO PARA MATRImonio o profesional arriendo barato. San Isidro 119. 23-F

CASA MODERNA SIETE PIEZAS. arriéndase $ 270. Curicó 203. 24-F.

SE ARRIENDA UN DEPARTAmento muy central dos piezas grandes y cocina Monjitas 363. 25-F.

ARRIENDO CASA CENTRAL seis piezas, baño alcantarillado parrón. Barnechea 438. Independencia. 24-F.

[illegible] CASAS 5 PIEZAS SERVI[illegible] Esperanza 155. F 24.

150 7! CASAS 5 PIEZAS SERVI[illegible] Rosas [illegible] F 24

F[illegible] S A [illegible] F-24

12 13 SEMANAL CASITAS DOS [illegible] 24-F

$ 4[illegible]0 [illegible] en bajos 3 piezas y servicios. García Reyes [illegible] F-24

150 [illegible] diente, luz eléctrica gratis, arriéndase. Avenida España 62, interior. F-27

[illegible] o sin muebles. [illegible] F-26

400 DELICIAS 221 ARRIENDO primero Marzo, bajos chicos, modernos. Verlos: 9 a 12. Tratar: Pasaje Palmeda N.o 3. 25-F

CASA QUINTA LINDA SITUAción, arriéndase Plaza Ñuñoa 33. 25-F

ARRIENDASE ESPLENDIDO DEpartamento independiente a matrimonio o profesionales primera cuadra Estación Central. Alameda 30[illegible]. 24-F

PIEZA ASOLEADA, ARRIENDO A [illegible]. Pedregal 37. 24-F

$ 500 ARRIENDO CASA, CALLE Vergara, bajos, cerca Alameda. Bandera 78.—Martinez. F 24

ARRIENDO PIEZA, PUERTA CAlle, baño, [illegible], luz. Antonio [illegible] F 24

SE ARRIENDAN PIEZAS A CAballero o matrimonio solo, o para [illegible] B[illegible] 161. Tratar altos. F—24

[illegible] DEPARTAMENTO con pensión y baño, para dos personas [illegible] Serrano 190. F—24

ARRIENDO UNA, DOS PIEZAS, cómodas. Gay 2727. F-24

CASAS BARATAS, $ 19, $ 25, $ 90. Seminario 336 (cerquita Marín). F-24

$ 300 ARRIENDO CASA NUEVE piezas: otra con cuatro piezas, 120. García Reyes 869. Tratar: García Reyes 964.

DEPARTAMENTO INDEPENDIENte casa honorable. Huemul 1124. 25-F

$ 40, $ 65 [illegible] INDEPENDIENtes. familias sin niños. García Reyes 651. F-21

ARRIENDO DEPARTAMENTO O piezas a señoras o matrimonio. Independencia 573. 24-F

ARRIENDASE UN DEPARTAMENto de dos o tres piezas, en tercer piso. Moneda 715. 24-F

ARRIENDASE PIEZA AMOBLADA, balcón a la calle. Moneda 815. 24-F

ARRIENDASE COMODA CASA 6 piezas, dependencia. Riquelme 829. F-24

ARRIENDASE CASA ALTOS ALAmeda 2391. Cánon $ 650. F-24

$ [illegible] ARRIENDASE CHALET DE dos pisos con jardín y huerto, en Avenida Salvador. Guzmán, Silva y Cía. Huérfanos 1243. F-25

$ 400 CASA UN PISO, 8 PIEZAS Y servicios, perfecto estado, barrio Bellavista: arriéndase. — Guzmán, Silva y Cía. Huérfanos 1243. F-25

$ 220 CASA NUEVA, 6 PIEZAS, 2 patios y servicios, arriéndase. Guzmán, Silva y Cía. Huérfanos 1243. F-25

[illegible] ESTADO OFRECEMOS en arriendo casa amoblada con hall, salón, comedor, 2 dormitorios, sala, baño y servicios. Canon: $ 700. — Guzmán, Silva y Cía. Huérfanos 1243. F-25

CASA MUY MODERNA Y NUEVA. 8 dormitorios, baños, gran hall, salones, comedor, servicios, ofrecemos en arriendo. Guzmán, Silva y Cía. Huérfanos 1243. F-25

$ 600 CASA EN BAJOS, MUY COmoda, en Agustinas y Compañía, ofrecemos en arriendo. — Guzmán, Silva y Cía. Huérfanos 1243. F-26

CATEDRAL, VENDESE ESPLENdida casa un piso, tres patios, 10 piezas, servicios, gas, electricidad. Mide 17 por 31 metros. Construcción muy sólida. Precio: $ 115,000. Guzmán, Silva y Cía. Huérfanos 1243. F-26

BARRIO SAN CRISTOBAL, CALLE Buenos Aires inmediata Loreto, véndese espléndido sitio de 22 metros de frente por 27.50 de fondo. Precio de ocasión: $ 21,000. Guzmán Silva y Cía. Huérfanos 1243. F-25

SITIO ESQUINA, CERCA SAN CRIStóbal en calle Buenos Aires, véndese. Superficie 615 metros. Precio: $ 21,150. Guzmán, Silva y Cía. Huérfanos 1243. F-25

$ 200 [illegible]UALDA, ARRENDAMOS casa habitación de un piso, 10 piezas con todo servicio. Agustinas 1125. F-24

[illegible] MUY CENTRAL arrendamos amplios locales con habitación y patio, desde $ 150 hasta $ 800. Luis Silva Cortés y José Luis Silva. Agustinas 1125. F-24

$ 550 [illegible], ALTOS TRES dormitorios con dos piezas toilette, salón, comedor hall y dependencias Agustinas 1125. F-24

$ 350 SAN FRANCISCO, BAJOS, 9 piezas, cinco de servicios, tres patios, gallinero. etc. Agustinas 1125. F-24

$ 550. $ 300. CARMEN, CERCA Alameda, altos 6 piezas, baño y [illegible] Agustinas 1125. F-24

$ [illegible] $ [illegible] LA FLORIDA bajos, seis y cinco piezas, respectivamente, baño dependencias, patio y sitio con parrón. Agustinas 1125. F-24

$ 210 ÑUÑOA ALTOS, A UN CUARto de cuadra de la Plaza, hall, jardín, cuatro piezas, baño y servicios Luis Silva Cortés y José Luis Silva [illegible] 1125 F-24

$ [illegible] ARRIENDO UN DEPARTAmento balcones, luz y cocina, precios módicos. Gálvez 556. F-25

ARRIENDO CASA NUMEROSOS departamentos bien tenidos, gran hall, electricidad, gran sitio plantado. Bravo 687, Providencia. F-25

BARATISIMA ARRIENDO CASA Manzano 239, barrio Recoleta, 7 cuadras plaza de Armas.

OFREZCO OFICINAS BARATAS. Rodolfo Venegas Salas, Plazuela Santo Domingo.

$ 80 ARRIENDO CASITA NUEVA tres piezas. Bezanilla 1461.

ARRIENDASE PIEZAS MATRIMOnios con pensión, con o sin muebles. Dávila 710. F-25.

ARRIENDO OFICINA ALTOS, LINdo balcón, con sala espera. Delicias 880. F-25

$ 60, 50, 40 ARRIENDASE DEPARtamentos tres, dos piezas. San Pablo 4379.

SE ARRIENDAN DOS DEPARTAmentos. Gay 1774. F-25

$ 30, 60, 80 y 100, OFICINAS, DEpartamentos calle. Estado 239. Instituto Mercantil. F-25.

ARRIENDASE EN AHUMADA DEpartamento 3 piezas a la calle, apropiada para profesional. Tratar Ahumada 7[illegible]. 25-F

[illegible] AMERICA, MAPOCHO 1090: higiénicas, confortables piezas amobladas, frente Estación Mapocho.

ARRIENDASE DEPARTAMENTO. Amunátegui 796. 26-F

$ 100 ARRIENDASE UN LOCAL con habitación, galpón y portón a propósito para autobuses. Cochrane 1888. 25-F

$ 350 ARRIENDO LOS ALTOS Agustinas 1060.

ARRIENDO QUINTA, 5 DEPARTAmento, una cuadra supeficie. Independencia 3040.

ARRIENDASE ESPLENDIDOS DEpartamentos, balcón calle, piezas con sin muebles. Catedral 2283. 25-F

SE ARRIENDA CASA ASEADA. Conferencia 499. 26-F

ARRIENDASE EN PROVIDENCIA chalet ricamente amoblado, tres dormitorios, comedor, salón, hall, cocina gas, baño, califont, etc. Canon. $ 550 con contrato. Barros Vergara. Bandera 78.

ARRIENDO PIEZAS. SAN PABLO 2234. 25-F

ALAMEDA 1621, FRENTE DIEciocho, residencia familia, pieza balcón, pensión dos personas honorables; otra interior.

ARRIENDO UNA PIEZA. SERRAno 92. F-26

VENDO LOTE 12 POLLONAS EScogidas y tres gallinas de ocasión. Lira 129. F-25

PROPIETARIOS SIN NIÑOS OFREcen a matrimonio, caballero o señora honorables, pieza o departamento, calle, amoblado, baño, prefiérese extranjeros. Cerro 81. F-26

$ 200 CASA QUINTA, $ 85 CASITA, $ 155 altos. Manuel Infante 847.

DEPARTAMENTO CINCO PIEZAS, patio, gas, electricidad, arriéndase. Barroso 647, canon $ 190. Tratar: Dieciocho 495.

ARRIENDO EXTENSO SALON CAlle, 70. Amunátegui 838.

ARRIENDASE PIEZA CALLE A caballero respetable. Dávila 709.

$ 90 ARRIENDO DEPARTAMENTO tres piezas, cocina, puerta calle. San Pablo 4337.

$ 120 ESPLENDIDO LOCAL ESquina, en altos, para filarmónica sociedades, arriéndase. Tiene salón. 100 m2, habitaciones, luz eléctrica servicios higiénicos, completos. Tratar: Víctor Manuel 1532. Administración.

$ 100 Y 250 ARRIENDO ALMACEnes, uno con casa habitación. Brasil 710-712. Tratar: San Francisco 86. F-27

ARRIENDO CASA COMODA. LOreto 356. F-24

$ 150 LOCAL ESQUINA PLAZA Yungay, todo servicio. Rosas 2654. F-25

ARRIENDO LOCAL DE DOS PIEzas. Cochrane 440. F-25

ARRIENDO ALMACEN. CAMILO Henríquez 654. F-24

ARRIENDASE CASITA RECIEN construida. Camilo Henríquez 654. F-24

$ 425 ARRIENDO CASA 15 PIEZAS fuera servicio. Verla, 3 a 5. Olivares 1450. 25-F.

$ 300 ARRIENDO CASA QUINTA. Avenida Seminario 590. Verla, 3 a 5. 25-F.

ARRIENDO UN LOCAL APROPIAdo para negocio. San Diego 372.

SE ARRIENDAN ESPLENDIDAS piezas con pensión. Lira 251.

$ 20 ARRIENDO LOCAL 4 PIEZAS a la calle. Sto. Domingo 1443. 25-F

ARRIENDO PIEZA AMOBLADA. [illegible] 870 26-F

CASA ARRIENDO NUEVA 12 DEpartamentos, parrón. Tegualda 1706. F-25

CASA-HABITACION 12 PIEZAS, 3 cuartos baños, todo confort, arriendo. Maestranza 918. F-25

$ 350 ARRIENDASE 10 DE JULIO 833, casi esquina Serrano, cómoda casa, recién refaccionada. Consta: vestíbulo, hall, 7 piezas, toilette, patio y dependencias. Luz eléctrica. Tratar su dueño. Morandé 147. Lezaeta. F-28

$ 100 ALTOS 5 PIEZAS DEPENDENcias, galería y electricidad. Madrid 1370. 24-F

ARRIENDASE CASA, CATEDRAL 2531. Altos. Verla: 2-5. Maipú 134. 24 F

ARRIENDO CASA NUEVA. SIErrabella 1725, frente Plaza Bogotá. F 24

ARRIENDO PIEZAS CALLE, PENsión, matrimonios, familias, residencia honorable. Brasil 62. F 24

$ 180, ARRIENDO CASA 5 PIEZAS, Avenida La Paz 31. 27-F

ARRIENDO DEPARTAMENTO. Natanlel 1439. 25-F.

ALAMEDA 975, ARRIENDO PIEZA amoblada para caballeros. 25-F

ARRIENDO CASA MUY BARATA. Maestranza 442. 24-F

$ 600 ARRIENDO VERDADERA ocasión, quinta 9,000 metros, 1/2 cuadra carros. Providencia, única para industria, con habitaciones. Tratar: Marín 639. 24 F

[illegible] PARA EL 1.o CASA ESquina, 5 piezas para negocio o habitación y bonito galpón para industria o posada camiones, en Salvador 1902, un paso Irarrázaval.— [illegible] Maestranza 1464. 25-F

ARTURO PRAT 234 (INTERIOR). Arriendo la casa número cuatro, con seis piezas, dependencias, gas, luz eléctrica, canon $ 260. Tratar. casa número 2. 24-F

PERMUTASE CASA, CINCO PIEzas, cien pesos. Villa Teresa 696, por casa de este precio hasta $ 250. De 2 - 6. F-24

ARRIENDO MAGNIFICAS PIEZAS, Castro 643. Gay 1748. F-26

CASA QUINTA, GARAGE, GALErías, flamante. Castro 651-A. F-26

ARRIENDANSE ALTOS MODERnos, todo confort, 7 habitaciones, servicio; prefiérese poca familia. Santo Domingo 2940. Llaves: bajos. Tratar: Brasil 281. F-28

PIEZAS DECENTES, PERSONAS sin niños, $ 6 semanales, arriéndase. San Diego 1819. F-24

ARRIENDANSE CASITAS COMOdas y baratas, en Arturo Prat y San Diego. Tratar. Natanlel 904. F-26

ARRIENDASE POR BAJO CANON la cómoda y elegante casa en Arturo Prat N.o 1451. Tratar: San Diego 1452 o en Natanlel 904. F-26

ARRIENDO LOCAL NEGOCIO CON habitación Cochrane 545.

$ 280 ARRIENDASE CASA CENtral. Tratar: Bellavista 511. 15-F

ARRIENDO PIEZAS Y DEPENdencias. Santa Rosa 208. 25-F

ARRIENDO PIEZA A CABALLERO sólo. Herrera 750. 26-F

$ 140 LOCAL PARA NEGOCIO CON habitación se arrienda. Victoria 782.

CASA HABITACION, PIO IX 160, 7 piezas fuera de servicios; entrada amplia, independiente hasta fondo. Galpón interior dos pisos. Superficie, mil metros, apropiada fábrica, industria, etc.

CASITA TRES PIEZAS HIGIENIcas, frente ladrillo, portón, 50 metros fondo, vendo $ 9,500. Vargas 4246, por Mapocho seis cuadras de Matucana.

FAMILIA HONORABLE ARRIENda un departamento a matrimonio extranjero, casa con parrón. Moneda 1726. F-25

SE ARRIENDA DOS PIEZAS A personas solas. Mapocho 1816.

ARRIENDO PIEZA. IRARRAZAval 1049.

300 BAJOS LIMPIOS, 7 PIEZAS, luz eléctrica, gas. Rosas 2654. F-25

$ 300 BONITO CHALET PLAZA Av. Pedro Valdivia, 6 departamentos, hall, baño y jardines.—Federico A. Ryes. Huérfanos 1235.

ARRIENDO CASAS NUEVAS, HErrera, entre Catedral, Compañía, entregar 15 Marzo. Tratar García Reyes 653. F 25

ARRIENDASE EN BAJO PRECIO la espléndida y cómoda casa en San Diego N.o 1857. Tratar San Diego 1847, casita N.o 5, o bien en Natanlel 904. F 26

$ 550 ARRIENDO ALMACEN CON casa de esquina. Natanlel 291. F 29

$ 370 COMODA CASA ALTOS. SErrano 334. Llaves y tratar: Serrano 338.

ALHAJAS

NOVIOS: ARGOLLAS ORO 18 A 14 quilates, ofrece Relojería Sportman. 30 pesos par. San Diego 780. 25-Feb.

ORO, PLATINO, PLATA AL PESO compro constantemente. Estado 56. Joyería. M 5

JOYAS CON BRILLANTES, PERlas, solitarios, compro permanentemente, contado. Estado 56. M 5

ANIMALES

VACAS BUENAS LECHERAS, CON ternero chico, vendo. Domeyko 2358. 24-F

SE VENDEN PERROS FOX-TErrier, finos. Coquimbo 1428. F-24

PERRITA Y PERRITO RAZA grande vendo en Luis Bertrand 2144. 24-F.

VENDO PERROS PERDIGUEROS, finos. San Diego 282. 24-F

SE DARA BUENA GRATIFICAción a la persona que devuelva un perrito foxterrier nuevo, perdido el Viernes en la tarde, en San Pablo 2772, que obedece al nombre de Pum. 24-F

PERDIGUEROS, RAZA POINTER Griffon, ofrece criadero Greif, Pedro Valdivia 620.

[illegible] TIRO SOLO VENDO, Av Matta 1460.

BOMBAS

3.a COMPAÑIA DE BOMBEROS CLARO Y ABASOLO. — Cítase a la Compañía para academia y ejercicio, los días Martes 26 y Viernes 29 del presente, a las 9.30 P. M. Uniforme de trabajo. Reunión: en el Cuartel. — El Ayudante.

10, COMPAÑIA DE BOMBEROS.— De orden superior, cito a la Compañía a academia general para el Lunes 25, a las 9 P. M. Uniforme de trabajo. Reunión, en el cuartel.— El ayudante.

COMPRA-VENTA VARIAS

EXCUSADOS DE LOZA REALIZAmos una partida. Chacabuco 18. 16-Abril

FIERRO VIEJO, EN GRANDE Y pequeñas partidas, compra la Cía. Electro Metalúrgica. Vicuña Mackenna 1550. Paga desde 5 a 10 centavos el kilo, según clase. 29-F.

VENDO SEIS TIRAS CAÑONES fierro fundido, gruesos, tres metros largo por seis pulgadas. Santa Rosa 2332. F-24

SE CARGAN ACUMULADORES, $ 8. 10. Dieciocho 26. 24-F.

INSTALACIONES PARA PERFUmería o botica, véndese de gran oportunidad. Estado 287. F-24

EL DESPERTAR, CIGARRILLO a mano de la Cooperativa Industrial de Tabacaleros, pídalos en todos los negocios. F-24

COMPRO SACOS VACIOS, CEMENteros, yeseros y metaleros. Matucana 1161. 27-F

PLOMO, PAGANDO LOS MAS ALtos precios, compra la Fábrica Munición. 5 de Abril 3870. 25-F

OCASION: VENDO MOSTRADOres, mesitas, baúles de viaje, piano marca Hancen varias cosas. San Diego 1065 24-F

PAPAS BLANCAS, DESDE $ 5,00 amarillas $ 8,00 saco de ochenta kilos, puesto a domicilio. Bodega. Lo Páez. Brasil 776. Teléfono 2340. 26-F

RAIZ DE ARROZ Y TAMPICO ofrecemos. Mercería Chile. Delicias 827.

COMPRO RESORTES PARA SIllas. Delicias 2921, Hotel. 25-F

COMPRO CERA DE ABEJAS EN rama. Riquelme 74. F-25

[illegible] BAÑO FIERRO ENLOZADO grande, compro ocasión. Natanlel 138 F-25

80 REGALO COCINA ECONOMIca. Exposición 450. 24-F.

$ 100, VENDESE GUITARRA ESpañola, concierto, marca Ribat. $ 200, véndese rico mandolino tres cuerdas cada nota, en su caja: Rosas 1691. 25-F

CUCHILLAS CEPILLADORAS 20", compro: Lingue 318. 25-F

COCINA ECONOMICA APROPIADA para hotel. de ocasión, vendo. Eyzaguirre 1036. 24 F

ESTANQUE PARA AGUA, GRANde, buen estado, compro. Avenida España 375. F-25

OCASION VENDO DOS BILLARES o cambio por automóvil. Brasil 79. F-25

VINOS DEL SUR VENDO, NATAniel 958, casa 11.

VENDO LEÑA DE CONSTRUCCION y puertas. Natanlel 291. F 29

CUBAS RAULI VIÑERAS, DE 60 a 180 arrobas vendo barato. Santa Adela, El Monte, ocho cuadras estación. F-24

OCASION: VENDO FONDO CHIchero de cobre. Maipú 30, casa 6. F-24

MATAMOSCAS N.o 13 LLEGO nueva partida. Precio reducido; el más eficaz, universalmente preferido. En boticas y mercerías. Agentes: Aug. O. Bohme y Cía., Huérfanos 710, al llegar a Claras. Venta por mayor y menor. F-24

QUILAS NUEVAS LLEGARON, BArraca Maestranza. Maestranza 783. 25-F

OCASION: VENDO MANGUERAS 3/4 pulgada, alambradas. Avenida Seminario 610. F 25

VENDO BULES, RELOJ ORO MUY bueno. Amunátegui 838.

BICICLETA VENDO. PEDRO VALdivia 231. F 25

VENDO VIDRIERASS, ARMAZOnes, útiles de pastelería, cocina económica. Independencia 936.

OCASION VENDO SUELA A PESO el kilo, hasta cien kilos. Compañía 1999. F-25

CILINDRO PERFECTO ESTADO, vendo. Avenida Salvador 2097. F-24

CAZADORES! ESCOPETAS KESSler, cañones Krupp, ofrece Pedro Valdivia 620.

ALAMBRE DE ACERO PULIDO llegó un surtido completo en todos números de superior calidad, en San Diego 276. 25-F.

VENDO INSTALACION COMPLETA de restaurant. También puede seguir en el mismo local de un Club. Tratar: Chiloé 2026.

VENDESE DOS BALANZAS MOStrador, buenas, baratas. Victoria 586.

VENDO PARTIDA 1,000 SACOS Carboneros listos para embarcar. San Diego 1523. 25-F

FABRICO PARQUEES, PRECIOS bajos. Carmen 1960. 26-F

PAJA LARGA PARA EMBALAJE picada para barro, lo mejor, pida a Granadina. Av. Matta 1460.

BALANZA DE MOSTRADOR VENdo. Av. Matta 1460.

GRASA DERRETIDA VENDE CARnicería Bascuñán 801.

COCINA ECONOMICA GRANDE vendo. Molina 397. 24-F

OJO, VENDO SILLA CHILENA. carpincho. Delicias 2099. 25-F

CARBON ESPINO, LEÑAS, PAPAS compro cualquier cantidad. Anticipo dinero. Av. Matta 1460.

COMPRA-VENTA NEGOCIOS

HOTEL INSTALADO. LA MEJOR situación del barrio, Estación Central. Contrato largo, arriendo barato negocio de porvenir, vendo por no poder atender. Más datos: Casilla 4625. F-29

SE VENDE NEGOCITO ABARROTES, con clientela, en Baquedano N.o 130. 24-F

VENDO CARNICERIA POR AUsentarme de Santiago, buenas ventas y bastante casería. García Reyes 994. F-24

VENDO CANTINA AL LADO DE teatro con contrato. San Diego 1382. 19 M.

VENDO NEGOCIO MENESTRAS, poco capital. Eleuterio Ramírez N.o 889. 24-F

POR AUSENTARME, VENDO ESpléndido negocio abarrotes, poco capital, con buena casa habitación, bodega extensa, patio y caballeriza. Datos, calle Herrera 208, casa particular. 25-F.

HABIENDO COMPRADO LA PENsión del señor Eulalio Araya en San Diego N.o 1495, no respondo de cuentas pasado de tres días contados desde el 21 del presente. Salvador Rubio. 25 F

BUENA PENSION, CON O SIN pieza ofrécese a personas serias en casa de familia respetable. Gálvez 119. 24-F.

ESPLENDIDO NEGOCIO: VENDO lujoso hotelito en pleno centro de Santiago. También lo cambiaría por casa habitación. Utilidad comprobada. Prentanier, Casilla 2090. 24-F.

VENDESE ANTIGUA CARNICEría, buenos útiles, barrio comercial, muy buena clientela. San Pablo 2034 24-F.

COMPRO NEGOCIO DE ABARROtes, con contrato; capital hasta 60,000 pesos. Dirigirse por escrito. San Diego 2095. 24-F

NEGOCIO ABARROTES VENDO, por no poderlo atender. Santa Isabel 0101. 24-F

VENDO NEGOCIO VARIOS, POCO capital, Santa Rosa 290, por viaje 25 F lar. 26-F

VENDESE BAR, POR NO PODERlo atender su, dueño. Maipú 29. 24-F

SE VENDE PEQUEÑO DESPACHO y frutería esquina Cité. Poco capital. Derecho posesión. Chiloé 1756 F-24.

VENDO ALMACEN ABARROTES buena situación, buenas ventas. Se da a prueba. Maestranza 654. F-25

VENDO BAR RESTAURANT AL LAdo de un gran pasaje. Precio ocasión, por no poder atenderlo. San Pablo 2042. F-24

$ 19,000 VENDO OCASION PASTElería con su gran bar-restaurant, segunda categoría, cuarta clase, con piano alemán a mano y eléctrico, barrio sumamente traficado. Tratar calle Herrera 208. F-25

VENDO CARNICERIA POR ENfermo. Avenida Larraín 5641, Los Guindos. 24-F.

MERCERIA CON ABARROTES, EL más acreditado negocio del barrio, con frente a tres calles, espléndidas ventas comprobadas; quedan 6 años contrato arriendo, vendo en 35 mil pesos más o menos. Datos, Herrera 208, casa particular. 24-F.

BOTICA SE VENDE. DIRIGIRSE L. V., casilla 39. Valparaíso. F 27

PELUQUERIA, CIGARRERIA VENdo en Valparaíso, situación espléndida, local espacioso, utilidades comprobadas.—Z., casilla 926. Valparaíso. F 25

PASTELERIA VENDO POR AUsentarme Santiago. Muy buena situación, al lado teatro. Arriendo barato, habitación, Agustinas 2593. 24-F.

¡LECHERIAS!: TENGO DIEZ puestos pán, acepto anexarles leche. Ofertas: San Francisco 934. 24-F

POR TENER QUE ATENDER PAnadería, vendo gran puesto de pan, [illegible] y dulces. Utilidad $ 40 día. [illegible] La doy a prueba. Delicias N.o 3[illegible] 24-F

BODEGA-ALMACEN VENDO, MUY buena venta, situación central y poco capital. Datos: Mapocho 3720 F-25

ESPLENDIDO NEGOCIO, FABRIca juguetes sillas y coches guaguas, regálase $ 4,500. Serrano 352. F-28

VENDO LAVANDERIA. DELICIAS 1369. F-25

VENDO CARNICERIA, VENTAS comprobadas, por tener otro negocio. San Francisco 919. F-24

HABIENDO COMPRADO LA CASA de compra y venta a Leiva y Aguilera, Independencia 455, no respondo nos por cuentas en haber. — Abarca y Becerra. F-25

VENDO ACREDITADO ALMACEN de abarrotes poco capital buena renta casa muy buena. Natanlel 856. 25-F

COMPRO ALMACEN DE ABARROtes de poco capital, que tenga buena habitación. Dirigirse: Correo N.o 3, a J. P. 25-F

NEGOCIO DE ABARROTES VENdo, poco capital; se da a prueba. Santa Rosa 2201. 24-F

RESTAURANT FRAY DIEGO, frente al Hipódromo Chile, 2.a categoría se vende por enfermedad de dueños. Av. Hipódromo Chile 1566. 25-F

VENDO PELUQUERIA Y 2 BILLAres, con 2 juegos de bolas nuevas, con derecho a llaves, situación inmejorable. Providencia 2962. Plaza Los Leones. 25-F

ALMACEN ABARROTES, CASA habitación, arriendo bajísimo, véndese por enfermedad. Existencias $ 15,000, vendo $ 8,000. Barrio populoso.—Barros, Bandera 78.

FABRICA CARTUCHOS DE PAPEL véndese. Produce 50,000 cartuchos diarios, veinte tamaños. Dos únicas maquinarias Santiago. Bandera 78.—Barros.

TALLER SOMBREROS SEÑORAS, ubicado Alameda, arriendo bajo, véndese urgente. Poco capital.—Barros, Bandera 78.

RESTAURANT 15 AÑOS ESTABLEcido, véndese $ 16,000. Buena instalación, piano eléctrico, teléfono etc, vende $ 10,000. Arriendo bajo. Bandera 78.—Barros.

PELUQUERIA ACREDITADA, Av. Matta, muy bien tenida, véndese $ 2,000, por viaje Norte.—Barros Bandera 78.

$ 100,000 VENDO CASA NUEVA buena construcción, con renta, próximo calle Santo Domingo. Bandera 78, oficina 25.

VENDO TALLER MECANICO MUchos años establecido, de gran porvenir, con toda clase de herramientas modernas, clientela de primera, vendo, $ 10,000 al contado. Escribir: M. M., Clasificador 79-A, Correo Central.

IMPRENTA INSTALADA, COMpleta, para periódico y obras, vendo. San Pablo 1157. F-25

¡LECHERIAS! TENGO DIEZ PUEStos pan. Aceptaría anexarles leche. Ofrecer condiciones. San Francisco 834. F 25

COMPRO PELUQUERIA CENTRAL, bien instalada, poco capital. Pormenores: A. M., General Bustamante 40. 26-F.

VENDO CANTINA AL LADO TEAtro, con contrato. San Diego 1322.

$ 4,500 INDUSTRIA DE MUCHO porvenir vendo. Eucaliptus 569. 25-F.

PELUQUERIA POR AUSENTARME vendo. Buena instalación. Diez de Julio 539. F-25

BAR RESTAURANT, POSESION inmejorable, bajo precio. Casilla 12015.

VENDO FRUTERIA, VERDULEría, pensión, con bastante clientela. San Pablo 3338. 26-F

VENDO OCASION NEGOCIO ABArrotes, poco capital. 5 de Abril 3827 25-F

HABIENDO COMPRADO AL SEÑOR H. Canales Guzmán su cigarrería. Delicias 2748, aviso al comercio para fines del caso. Victoria.—Barco. 26-F

$ 600 VENDO PASTELERIA. —SAN Diego 949. 25-F

GRAN OPORTUNIDAD! BARRAca y fábrica de puertas, acreditada, con maquinaria completa y maderas buenas vendo próximo Alameda por ausentarme. Erasmo Escala 2967. 25-F.

DENTISTAS

USE DENTADURAS SIN PALAdar, recuperará su boca. San Diego 995. Mar-3.

DIVERSOS

HOJAS GUILLETTE, NAVAJAS Y tijeras, afílanse. Portal Fernández Concha, kiosco 9 1/2. 30-Abril.

MANIQUIES ORTEGA DE TODAS clases y estilos. Fábrica: Rosas 1856. Casilla 1255. A-8

TORNEADOS, TALLADOS, RECORte, calados, trabajos tupí, cepilladora, huincha, etc., atendemos rápidamente. Precios económicos. Copiapó 1050. 13-Marzo

INSTALAMOS Y REPARAMOS cuartos de baño colocaciones de cañerías, venta de artefactos; personal muy competente, precios bajos. Pídanos presupuestos. Teléfono 188. Chacabuco 18, Estación. 0-Mayo

ANILINAS ALEMANS, NOVENTA centavos paquete. Bandera 140, oficina 4. M 31

[illegible] A. CASTILLO, SE NECESITA, Lord Cochrane 1630. 24-F

DESEO SABER DEL SEÑOR MAnuel Bustos.—Juan Moreno, Huemul 1175. F-25

¡ATENCION! MANUELA ZAMORAno I. de Vargas, desea saber urgente de su hermana Delfina Zamorano I. Dirigirse por carta a calle Tres Carreras N.o 405, Los Andes.

A LA SEÑORITA GEORGINA DAvies se le encarece comunicar domicilio. Carlos M., Correo Central F-24

GRAN SASTRERIA, BANDERA 530 Avisamos a los socios de nuestros clubs, que en el 19.o sorteo del D. salió el 42: Club E. en formación, cuota semanal, $ 7. Con derecho a $ 160. Femenía y Cía

CASA OYANGUREN, ALAMEDA 3015. En el Club número 3 salió premiado el 22. 24-F

VOY DOMICILIO COMPONER LOza, cristales, mármol, invisible Maipú 6. 23-F

HOTELES Y PENSIONES

PIEZA ESPACIOSA BALCON CAlle, otras interiores, con sin muebles, con pensión. Monjitas 342. 3-M.

ATENSION: DESDE $ 3 DIARIOS, piezas amobladas, con dos camas. $ 5, Gran Hotel Buenos Aires, de Luis Carbone. Delicias 2921, frente Portal Edwards. Marzo 20

CENTRALISIMO ARRIENDASE pieza sin pensión, días, meses. Catedral 1257. 27-F

CASA DE RESIDENCIA IMPERIAL. Comida espléndida, estilo familiar. Elegantes dormitorios. Casa tranquila. Elegancia, confort. Teléfono 2453. Moneda 977, esquina Ahumada. M-4

CASA FAMILIA ITALIANA OFREce pensión con o sin pieza. Santo Domingo 2939. F 24

PARIS HOTEL (EX-GRAN HOTEL de Cartagena). Vista al mar. Establecimiento de primer orden, abierto todo el año. Atención esmerada. Cocina francesa Jean Poirier (Propietario). Casilla 35. Cartagena (Playa chica). 24-F

CASA RESIDENCIAL FERRANDO. Estado 75. Departamentos, salitas, baños privados para matrimonios. Excelente comida. Elegantes dormitorios para caballeros. Teléfono 3705. Precios módicos. 25-F.

SAN BERNARDO, CONDELL 134, arriéndase piezas, con pensión. 24-F

A UNA CUADRA ALAMEDA SE ofrece piezas y pensión a matrimonios sin niños, casa familia. San Isidro 73. 25-F.

100 CASA RESPETO SIN PENSIOnistas ofrece pieza con pensión a señora o señorita. Olivos 1167, cerca Independencia. F-24

PENSION PIEZA BALCON CASA familia. Andrés Bello 504. F-24

MATURANA 465, PENSION PARA matrimonios y jóvenes honorables. F-25

FAMILIA ARRIENDA DOS PIEZAS pensión, con sin muebles a jóvenes. Almirante Barroso 742. F-24

ARRIENDASE CON PENSION MAGnificas piezas. Olivares 1652, entre Dieciocho y Castro. M 10

ARRIENDA PIEZA CALLE, PENsión, matrimonios, familias. Residencia honorable. Brasil 62. F 26

CABALLEROS, MATRIMONIO, EStudiantes, encontrarán lindas piezas con buena pensión, al lado de la Universidad Católica. Alameda 290. 25-F

EN CASA DE FAMILIA SE RECIben pensionistas y se da pensión de mesa. Carrión N.o 1530. 24-F

CASA FAMILIA ARRIENDA PIEza amoblada, pensión, o departamento balcones calle. Catedral 3119. F-25

DESAYUNO, ALMUERZO, ONCES, comida, luz, pieza cien pesos mensuales. San Martín 840 altos.

CASA ALEMANA ARRIENDA pieza amoblada, con pensión. Las Rosas 1130. F-25

CENTRALISIMO, PIEZAS CON pensión, pensión mesa. Artesanos 681, frente calle 21 de Mayo. 26-F

100 PENSION PIEZAS, AMUEbladas. San Pablo 1714.

EN CASA DE FAMILIA SE RECIben como pensionistas caballeros solos. Traatr: Jofré 358.

BUENAS PIEZAS CON SIN MUEbles. buena comida. Lira 176.

PIEZAS INDEPENDIENTES, BUEna comida. San Diego 35.

EN CASA DE FAMILIA SE ARRIENda un departamento amoblado, con balcones a la calle y pieza con o sin muebles. Comida de familia. baño, etc. Bandera 236, casa 1, entre Huérfanos y Agustinas. F 26

ARRIENDO, PERSONA HONORAble, pieza calle con pensión. Arturo Prat 314 F-25

PRAT 169, PIEZAS, DEPARTAmentos toda comodidad, se arriendan con o sin pensión, personas honorables. F-27

CASA FAMILIA, PIEZA Y PENsión mesa. Arturo Prat 306. F-26

SE ARRIENDA PIEZA CON PENsión. San Pablo 1238. Entre Teatinos y Morandé. F-25

DOS LINDOS DEPARTAMENTOS con baño y pensión, propios para matrimonios o jóvenes profesionales con o sin muebles, mucha atención. Serrano 190. 26-F

PIEZAS AMOBLADAS CON PENsión buena pensión, mesa. Moneda 741. F-26

PIEZAS CON PENSION, CONDOR 1312. 27-F

ARRIENDA PIEZA CON PENSION a caballero o matrimonio casa familia. — Lastarria, 93.

SE ARRIENDAN DOS PIEZAS CON pensión. San Pablo 1581.

MATRIMONIO EXTRANJERO arrienda una o dos espléndidas piezas con pensión, in muebles, en bajo, muy central. García Reyes 329. F 25

CASA FAMILIA ARRIENDA PIEzas con pensión, baratísimas. Santo Domingo 1150. F 26

ALAMEDA 777 ARRIENDASE lindas piezas calle, amobladas, pensión. F-25

PIEZA BALCON CALLE ARRIENdo con pensión. Tarapacá 1019, al llegar a Prat. 26-F.

PIEZA GRANDE ARRIENDO MAtrimonio, caballeros, con, sin pensión. San Ignacio 169.

PIEZAS BALCON CALLE, PENsión matrimonio, Natanlel 173. 23-F

CATEDRAL 2429 ARRIENDO BUEnas piezas balcones calle. Excelente pensión F-26

EN CASA RECIEN CONSTRUIDA se arriendan piezas con o sin pensión. San Diego 322.

FAMILIA ARRIENDA PIEZA, PENsión, balcón calle. San Ignacio 247. 26-F

PENSION PIEZA AMOBLADA, balcón desde cien. Diario, siete. Morandé 791. 25-F

JUDICIALES

QUIEBRA MANUEL ARANETA: Por decreto de 9 de Enero de 1924, el señor Juez del Cuarto Juzgado en reemplazo del señor Juez del Segundo Juzgado Civil, ha declarado en quiebra al comerciante de esta plaza don Manuel Araneta. Se nombró Síndico provisorio a don Roberto Yávar se señaló para que tenga lugar la primera junta de acreedores el 12 de Marzo a las 11 A. M.— Santiago, 4 de Febrero de 1924. — El secretario. Mar-8

EXIMISIONES SERVICIO MILITAR tramito rápidamente. Libertad 10. 24-F.

INSTRUCCION

LICEO SANTIAGO, CURSOS VAcaciones funcionando. Pensionado especial. Gálvez 154. M-10

INSTITUTO TECNICO COMERcial de Chile, Gálvez 154, Teléfono 704. Cursos comerciales completos. señoritas, jóvenes, matrícula abierta. Academia Royal, espléndidamente instalada, atención esmerada. Prospectos. M-10

INSTITUTO "SAN MARTIN".—San Martín 64. Teléfono 213. Recibe internos, medio-pupilos, externos. Atención especial alumnos provincias. Kindergarten, preparatorias, humanidades. Exámenes válidos en el Establecimiento. Profesores titulados, señores Ernesto Melo Aguirre, Lorenzo Sazié, Zacarías Almendras, Aliro Acenal, Filidor Herrera, M. Fuentes, Moisés Cano, O. Valenzuela, R. Barría Oyarzún. etc. Clases religión a cargo de sacerdotes. Matrícula abierta. 10-M

LICEO MUSICAL "SANTA CECIlia", Arturo Prat 253. Unico establecimiento musical. Internado para señoritas de provincia. Exámenes válidos por decreto del Ministerio. Profesorado del Conservatorio. Enséñase armonía, teoría, piano, canto, violín, danzas clásicas y toda clase instrumentos de cuerda. Humanidades gratis a las internas. M 20

ESCUELA SUPERIOR MUSICA, Declamación, Agustinas 1038. Unico establecimiento musical central, cómodo. Programa Conservatorio. Exámenes. Diplomas. 24-F.

UNIVERSIDAD LIBRE RODOLFO Venegas Salas, Plazuela Santo Domingo. Matrícula abierta. Externos, medio pupilos, internos.

PREPARAMOS EXAMENES UNIversitarios y especiales. Numerosos certificados aprobación Universidad, Escuela Militar, Naval, etc. cursos colectivos e individuales. Instituto Mercantil, fundado 1914. Estado 239. F-25

INSTITUTO "PINOCHET LE BRUN. Kindergarten, preparatorias humanidades. Externado, medio pupilaje, Internado. Matrícula abierta. Huérfanos 1657. F-28

ritas. Fundado el año 19
2266, Teléfono 138
completas, exámenes vál
ción infantil y prepara
bense niñitos. Francés
gatorios. Internas,
externas. Música con
dos, Profesorado del C
Nacional. Pídanse prosp

DACTILOGRAFA COMP
que sepa traducir ingle
urgente.—Secretaría
Roja, Ministerio del Inter
a 12.

INSTITUTO COMERCIAL
tiago. Agustinas 10
Marzo empiezan clases
tadores generales, especia
pieto comercio Taquigrafía
tizamos eficiencia enseñan
triculo abierta.

REPETICION EXAMENES
preparan conocidos profe
tadó. Instituto Comercial
nas 1060.

ACADEMIA DE DACTILO
anexa Instituto Comercial
na 1060, prepara rápidam
tectos dactilógrafos.

FRANCES! RAOUL COU
Enseñanza rápida, práctica
ración viajes. Casilla 11

PROFESORA PEDAGOGA
glés, hace clases. Alon
753.

INSTITUTO MERCANTIL
do 239, Teléfono Inglés
do en 1904, el primero
su género, según la Estad
cial. Prepara cónsules
generales y especiales,
dibujantes, ayudantes
y arquitectura, taquígrafos
grafos, corresponsales,
prospectos. Cursos matu
pertinos, nocturnos y
pondencia Contabilidad
(Agrícola, Bancaria, Min
trial, Fiscal, Municipal,
tes de Sociedades Anón
tias, Comanditarias y Par
Aritmética Comercial,
Redacción Mercantil, Ingl
cés, (Alemán o Italiano),
fía, scritura Máquina,
Civil, Comercial, Aduan
lar, Correduría, Caligrafía
por $ 50 y $ 35 mensual
los ramos, según curso
legalizados, notario, Min
ticia.

PROFESORES PREPARAN
nidades. Molina 38.

¡¡SEÑORITAS Y JOVENES
fesorado práctico, serio,
competente en la rápida
de taquígrafos, mecanógr
ces, corresponsales,
antigua Academia Pitman
si esquina San Diego,
duales. Honorarios médi

¡¡SEÑORITAS Y JOVENES
tra disposición están los
tes de los numerosos ex
parados satisfactoriam
acreditada Academia "Pitm
le 1075.

MAQUINARIAS

SE VENDE UNA MAQ
todo usada. Chorrillos

MOTOR ELECTRICO
house. 5 H. P., trifásico
poco uso véndese o
motor 8 H P. corrie
810. Matías Ovalle.

MAQUINA CALADORA
ocasión, vendo. San Pablo

VENDESE MOTOR GAS
llos, torno para madera
do, con derecho local.

MAQUINA PARA TA
las vendo. Luis Bertr

MAQUINA DE PIE SIN
ger, precio de ocasión
Bertrand 2144.

VENDO MAQUINA SING
$ 130. Maipú 6.

PRENSA 1/2 MERCURIO
no, periódicos. Cartel
Cueto 747.

COMPRO DE OCASION
huincha; indispensable
tografía de ella, indican
precio, a E. Estefanía
mero 42, Rancagua.

VENDO MAQUINA ESCRI
dolfo Venegas Salas. Pl
to Domingo.

HORNO FUNDICION,
2 1/3, cocinas, carretel
tones, curvas 4, 3 y
balleriza y corriente;
to. Bulnes 216.

CASA REGISTRADORA
vendo de ocasión. Merca
54.

TUPI COMPRO.
1026.

VENDESE DOS PRENSAS
plar, flamantes, baratísimas
Ovalle 624.

MAQUINA "SL.GER" BOBI
mano, oportunidad,
Brasil 734. Casa 5.

MAQUINA PARA COSER
modelo superior, fabricac
sa, vendo en San Diego

MAQUINAS CON MESA,
ción a fuerza motriz,
véndese flamante y de o
sección completa. Verla
Diego 276.

LLEGARON DOS HERMOSOS
delos en maquinitas para
seguras en trabajo. Ver
Diego 276.

SURTIDO COMPLETO EN A
rios para toda clase de má
coser y tejer tiene cons
Palacios Hnos., San Diego

MAQUINA ESCRIBIR DE OC
vendo 240. Gálvez 110.

COMPRO MAQUINA BLACK
calzado, Chacabuco 11 A,

VENDO MAQUINA (SINGER
$ 130. Malpú 6.

MOTOR ELECTRICO
5 H. P. buen estado,
tías Ovalle 810.

MAQUINA FOTOGRAFICA
pro Indicar precio,
dimensiones. Casilla 1944.

MADERAS

MUEBLISTAS SOLICITEN
cios y muestras de
dos. Casilla 5013.

VENDO MADERA ALAMO
construcción. — Vigas,
guetas, 3.00; cuartones,
nacio 1830.

MATERIALES DE CONSTRUCCIO

FIERRO VIEJO, EN GRA
pequeñas partidas, compra
Electro Metalúrgica. Vicu
kenna 1550. Paga desde
tavos el kilo, según cla

PLANCHAS FOTOGRAFICAS
das compro. San Diego
Ita 1026.

TECHO ACANALADO
$ 2.90 plancha. Subercaseaux

FIERRO NEGRO, ACANA
usado, vendo. Seminario
ta Marín).

VENDO 5 DOCENAS NIVEL
20 y 28 pulgadas plancha
bronce a $ 43. Docena,
tros lingue para tienda
$ 24 docena. Una bomba
con 15 metros cañería
dio de 2 1/2 $ 1.30.
$ 160. — Julio Moreno.

TEJAS SE COMPRAN, INDIcar precio. Rivas 45, frente Población París.

FIERRO TECHO, MEJORAS, galpones, maderas, materiales usados construcción compro. Delicias 1875. Rojas.

GALPON CO[illegible] ZINC blanco acanalado, 30 por 7, se vende. Santa Rosa 232. 26-F

ARENA CUARZOSA, BLANCA Y amarilla y cuarzo en colpas, compra la Compañía Electro-Metalúrgica. Vicuña Mackenna 1550. 27-F

FIERRO GALVANIZADO, MARCA ...mur acanalado, para techo, de 6, 8, 9, 10 pies, se vende. Maturana 662, de 2 a 4. 26-F

BALDOSAS DE CEMENTO, DE vereda, dibujos, materiales de primera calidad, ofrece Fábrica El Placer, Oficina de ventas: Agustinas 1437, Casilla 1003. 25-F

VENDO FIERRO ESPECIAL PARA carroceros. 10 de Julio 1355.

VENDO B[illegible]TISIMO [illegible]ANCHA [illegible]c. blanco y negro, acanalado, canales cañones caballetes. Patricio Lynch 836.

MEDICINA

EXAMEN DE LA VISTA GRATIS en el Almacén Optico, Ahumada 264. Atendido por el especialista titulado, Rotter. Gran surtido de toda clase de anteojos y lentes a precios baratísimos. Feb. 26

GONORREAS NUEVAS, ANTIguas, impotencia, sífilis, afecciones prostáticas en ambos sexos, curación radical garantizada en pocos días. Sistema nuevo, propio, atiendo enfermos provincias por correspondencia. Toda consulta gratis. Facilidades de pago. Diariamente de 9 A. M. a 7 P. M.; nocturno, 8 a 10. Festivos, de 9 a 12. San Antonio 41. Casilla 2756. Clínica y Laboratorio Médico Doctor Lefevre. Teléfono 2543. M-6

ENFERMEDADES VENEREAS, vías urinarias, impotencia, sífilis. Clínica doctor Lefevre. San Antonio 41. —Atiende sección nocturna, de 8 a 10. Consultas gratis. 20-Marzo

INFALIBLE, HIGIENICO, PERFUmado, Depilatorio Nils, recién llegado de París. Ahumada 346.

BLUMATOL MELOT CURA REUmatismo. Frasco: $ 5. Bandera 140, oficina 4. 23 M

TODA PERSONA QUE DESEE TEner cutis suave, blanco, fresco, limpio, aterciopelado debe usar Leche Pepino Avreuil. Ahumada 199; toda botica y perfumería.

¡CANOSOS! NO ECHE [illegible] PLATA EN comprar tinturas desconocidas. Compren únicamente la Tintura Vegetal Herz, que se vende en Angamos 275, entre Lira y Maestranza, que tiene la garantía de probarla antes de comprarla. Frasco: $ 5. F-24

MUEBLES

PIANO ESTUDIO BUENAS VOCES, véndese. Cochrane 181. 20-F

MUEBLES FINOS: COMEDORES dormitorios, salones dorados, vende Fábrica. Nataniel 464. 30-M.

COMPRO MENAJE DE CASA, TOda clase muebles rasquées y joyas. San Diego 460 El Aguila. 24-F.

MUEBLISTAS, SOLICITEN PREcios y muestras de filete importado Casilla 5012. M-8

DISCOS VICTOR Y OTRAS MARCAS últimas novedades desde 4 pesos. Vende. San Pablo 2315. F-25

MUEBLES: OFRECEMOS EN cualquier estilo, precios muy ventajosos. Entrega inmediata con grandes facilidades pago. Consulte nuestras condiciones. Antigua Fábrica Nacional de Muebles, Copiapó 1050, entre Prat y San Diego. M 18

VICTROLA MUEBLE CAOBA CON discos "Victor" ocasión vende. San Pablo 2215. F-25

PIANO BUENO, DE RICAS VOCES, véndese: Cochrane 181. 24-F

PIANO ALEMAN, POCO USO, véndese. San Isidro 11[illegible]. 24-F

PEINADOR DE SEÑORAS (COIFfeur de Dames), competente necesita Peluquería Potin Ahumada 150. F-24

PIANO VENDO OCASION, PEDRO de Oña, primera cuadra Avenida Irarrázaval. 24-F.

VENDESE BUEN PIANO ALEMAN. Unión Americana 480. 26-F.

PIANO ALEMAN, AMOBLADO SAlón bordado, calentador gas, medidor gas, vende. República 622. F 24

VENDENSE VARIOS MUEBLES. Unión Americana 546. F 25

SE VENDE VICTROLA VICTOR, nueva, con discos, en $ 850. Avenida Matta 1165. 25-F

MUEBLES SUELTOS, MENAJE, véndese ocasión. Cumming 210. F-25

REALIZAMOS SOMMIERS, MARquesas y colchones, composturas y tomo medidas a domicilio. San Pablo 2165. F-25

VENDESE OCASION MAGNIFICA Victrola Victor, tipo 9, y mueble aparte, con selecto surtido discos sello rojo en álbums. Santa Rosa 449, casa 4.

COMPRO O ARRIENDO PIANO. San Pablo 1478. 24-F

TRINCHE DE OCASION VENDO 40 pesos Lira 1293. F-25

PIANOS COMPRO CUALQUIER EStado indicar marca. Precio: Casilla 4041.

PIANO ALEMAN PERFECTO ESTAdo vendo buena ocasión. Tarapacá 696.

RECIBO MUEBLES, MAQUINArias, etc., a consignación, anticipan fondos. Santo Domingo 1226 oficina A. F 25

RIQUISIMA SILLA PARA ENFERmo, tapizada, flamante, véndese tercera parte su valor. Santa Isabel 332.

COMPRASE DE OCASION BUEN piano alemán, alfombra escala buena. Eleuterio Ramírez 1425.

MUEBLES CAOBA: MESA CENTRO ovalada, par arrimos, aparador dos trinches, mesa correderas, sillas, escritorio, piso de tornillo, mantones de Manila, Cristo de marfil con estuche, reloj mármol, dos candelabros véndense de ocasión. Ahumada 129 De 2 a 6. F-24

DE OCASION VENDESE RICO AUtoniano flamante, amoblado salón escritorio cortina y amoblado dormitorio roble americano; y otro con marquesas, pareja catres bronce, sobrecamas seda: Victrola, servicio comedor, plaquées, baño enlozado, cocina, etc. Ahumada 129. De 2 a 6. F-24

$ 400 RICO PIANO SALON 1,100 Victrola importada, costó 1,600; 300 amoblado caoba, juego comedor moderno, sillas, varios véndese. San Ignacio 169.

CATRES BRONCE PLAZA Y MEDIA vendo Bulnes 70.

MEDIO AMOBLADO SALON VENDO ocasión Matucana 66. F-25

VENDO AMOBLADO DORMITORIO Luis XV, ropero 3 lunas, mármoles rosados, regalo $ 1,200, otros muebles antiguos, alfombras. Matucana 117-B.

OCUPACIONES (Ofrecen)

MUCHACHO PRESENCIA, GRANde, servicio, necesitamos. Lira 279. F-23

PRENSISTA [illegible] NECESITA IMprenta Chile, M[illegible]a 767. F-24

[illegible]ENSISTA DE PEDAL Y DE CIlindro competentes necesita "La Ilustración" Santo Domingo 863. F-24

DOBLADORES A MANO COMPEtentes necesita Imprenta Universitaria. F-25.

MAQUINISTAS, LITOGRAFOS, NEcesita la Imprenta Universo. Romero esquina Matucana. F-23

RUEDERO COMPETENTE, NECEsito. "La Mundial". Independencia 926. 24-F

PARA UNA FABRICA POCO DIStante de Santiago, se necesita a un joven robusto, activo, con una buena instrucción elemental, de preferencia soltero y con buenas referencias. Ofertas y datos a casilla 73-D. Importante Las cartas y copias de referencias deben ser escritas por los interesados. No se tomarán en cuenta las cartas escritas a máquina o por terceros. F 26

NECESITO RUEDEROS Y OFICIAles de banco, carroceros. San Francisco 870. 23-F

SE NECESITAN OPERARIOS DE [illegible]maquillados, para fuera de Santiago. Andes 2826. 23-F

WANTED ARE ENGLISH GIRL for the caring of two babres in Viña Apply to J. M. Rivera, casilla 44. Puente Alto, wirhd very good references. F-24.

LA FABRICA DE CONSERVAS DE Santa Inés (Nos), llama a su antiguo personal por haberse iniciado la temporada. F 26

A[illegible] RECOMENDADO PAra tanque automóvil, necesito. Calle Chiloé 1844. F-25

CARPINTEROS DE BANCO, NECEsito. Maestranza 64. 24-F

ESTUCADORES EN YESO, NECEsito. Maestranza 64. 24-F

CONTADOR NECESITO PARA abrir libros negocio chico, en Arrate 116, entre calles Rancagua y Curicó. 24-F

PINTOR Y OFICIAL NECESITO para automóviles, en Arrate 116, entre calles Rancagua y Curicó. 24-F

¿¿QUIEREN GANAR PLATA??? Gran fábrica de fideos necesita vendedores, paga buena comisión. Marur 639. F-24

CARRETELEROS CON RECOMENdaciones, para reparto necesítanse varios Matías Ovalle 273.

TALABARTEROS NECESITO. MAletería El Faro, Estado 74. 23-F

JOVEN ENTENDIDO MERCERIA o almacén necesítase. Referencias y copias, certificados, Casilla 3836. F-25

SACADOR DE PUNTERA SE NECEsita. Fábrica de calzado. Sta. Victoria 324. F-25

MECANICOS COMPETENTES EN automóviles y bicicletas, necesítase Trabajo permanente. Moneda 2251

NECESITO RUEDERO PARA OBRA gruesa y delgada. Prefiero con herramienta. Vitacura 210. 24-F.

NECESITO PINTOR DE LETRAS, trabajo permanente. Morandé 820. 26-F.

CARPINTEROS MUEBLISTAS NEcesito, Gay 1961. 24-F.

PLANTILLERO NECESITASE. FAbrica de Alpargatos. Diez de Julio 246. 25-F.

MECANICO CHOFER ALEMAN 14 años práctica, ofrécese. Prefiere taller o góndola. Esperanza 315, altos. F 25

NECESITO AGENTES VENDEDOres de bebidas gaseosas, jarabes y licores. Dirigirse: Arturo Braukmann. Sucre 4199. F 24

OPERARIOS, OPERARIOS: NECEsitamos toda clase de operarios que no sean federados. Presentarse: Compañía Industrial, Fábrica de Huesos, Carrascal, cerca Estación Yungay y Fábrica de Jabón, Delicias 3045. 24-F.

HOJALATEROS Y OFICIALES muy competentes necesito. Avenida Manuel Infante 651. 25-F.

SACADOR DE PUNTERAS COMPEtente se necesita. "La Vasconia", Artesanos 693. 24-F.

MECANICOS ESPECIALISTAS EN rejas necesito. Avenida Manuel Infante 651. 25-F.

CARPINTERO ENTABLADOR SE necesita en Recoleta 1179. 24-F.

PINTOR DECORADOR DE LEtras se necesita en Recoleta 1179.

APRENDICES JOVENES ENCUENtran trabajo y pueden aprender grabado y pintura sobre vidrio, vitraux, en Recoleta 1179. 24-F.

MUEBLISTAS NECESITO. LINgue 818. 26-F

MAESTROS ALBAÑILES NECESItarse. V. Mackenna 1080.

PELUQUERO NECESITO. FRANklin 1315. F 24

NECESITO EMPLEADO RESTAUrant. M. Montt 2987. F 26

NECESITO PELUQUERO REGENtar peluquería. Rivera 1449. F 24

EMPLEADA TODO SERVICIO NEcesita familia cuatro personas, buen sueldo. Blanco Encalada N.o 1749. F—24

OFICIAL COMPETENTE FERREtería, carrocerías automóviles, necesito. Compañía 2735. F-23

NECESITASE DOS JOVENES PAra mandados, con recomendaciones. Matucana 30-A. F-24

CHAUFFEUR, PUERTAS ADENtro, competente, para Hudson y Buick, necesito, o matrimonio; ella cocinera. San Diego 1440. 25-F

HERRADOR NECESITO. SAN Francisco 948. 25-F

NECESITO OFICIAL SEPA HErrar. Nataniel 1447. 25-F

NECESITO UN ARTESERO QUE trabaje a trato. Franklin 1066. F-24

NECESITO 5 OPERARIOS CON sus oficiales, trabajo permanente, buen sueldo. Cueto 763. F-24

OPERARIOS VESTONEROS CON muestras. Pago tarifa de primera: necesítanse, Sastrería G. Ruddoff, Estado 138. F-25

NECESITO MAESTRO Y OFICIAL cerrajero. Lira 889. F-25

HERRADOR Y APRENDIZ HERRAdor, necesito. Rosas 1758. F-25

NECESITO CARPINTEROS PARA colocar puertas y ventanas. Calle Catedral esquina con Libertad. F-25

EMPLEADOS TRESCIENTOS PEsos; señoritas doscientos pesos necesito Rodolfo Venegas Salas, Plazuela Santo Domingo.

NECESITO UN SACADOR DE PUNteras, competente, para señora. Carmen 1477. F-26

NIÑOS SERVIR LAS MESAS, NEcesito, Restaurant Casino. Franklin 1004. 24-F

ESTUCADOR A YESO, CONTRAtista necesito San Diego 218

NECESITO PELUQUERO, REGENtar peluquería. Rivera 1449. 25-F

CHAUFFEUR PARA FORD NECEsito. Pedro Valdivia 1001.

TAPICERO AUTOMOVILES NECEsítase urgente, para trabajos Omnibus. Rodolfo Phillippi 76. 25-F

CARPINTEROS COMPETENTES necesito. Delicias 1174. Trabajos barniz. 25-F

RELOJERO, JOYERO, FORMAL, conherramientas, necesito. San Alfonso 12.

[illegible]LUQUERO COMPETENTE NEcesito. San Pablo 3190. F-25

ADMINISTRADOR PARA DESPAchar trabajadores necesito, Unión Sindical. Prefiero zapatero. — Arturo Prat 1433.

NECESITO OFICIALES MUEBLIStas Santiago Concha 1561. 26-F

OFICIALES MUEBLISTAS NECEsito. Carmen 1960. 26-F

NECESITO TALABARTERO OBRA negra. Carmen 1670. 26-F

NECESITO ALBAÑILES. AVENIDA Club Hípico 1580. F-25

NECESITO OFICIAL SASTRE ADElantado, costurera sepan ojalar. Lord Cochrane 1036.

HERRADOR COMPETENTE NEcesito 10 de Julio 1355.

CORTADOR SASTRE CON RECOmendación, necesito. San Diego 1356. F-26

BUENOS OFICIALES SASTRES necesito. Diez de Julio 1345. F-25

CONTADOR PREPARA EN UN mes profesor Villarroel. Delicias 2816. 26-F.

TONELEROS NECESITANSE, LOS precios muy surtidos. Talleres San Vicente. Conferencia 615. 25-F.

MESONERO SE NECESITA. 21 DE Mayo 815. 25-F.

DOS BUENOS RUEDEROS NECEsito Avenida Subercaseaux 1549.

CARPINTEROS MAESTROS COMpetentes mueblistas necesito. Huérfanos 830.

MAESTROS Y OFICIALES COMPEtentes para trabajo cajas de fondos necesito. Máximo Bash, Huérfanos 830.

CORTADORES DE FORROS NEcesítanse. Coquimbo 743. 25-F.

MUEBLISTAS Y GOTICOS COMPEtentes necesito. Maestranza 750. 26-F.

NECESITO HERRADOR COMPEtente. Mapocho N.o 2932. 25-F.

HERRERO NECESITO EN ARRAte 116, entre calles Rancagua y Curicó.

NECESITANSE MAQUINISTAS aparadoras, Cortador cuero, Fábrica Calzado Chacabuco 554. 25-F.

HOJALATEROS, NECESITO. LORD Cochrane 440. F-25

LABRADOR Y CORTADOR DE BOcas de tacos, competentes, se necesitan en la Fábrica de Calzado. Amunátegui 916. F-25

BOTERIA ESCALANTE, BUENOS plantilleros, necesita. Compañía 1999. F-25

NECESITO JOVEN PRACTICO TEneduría de libros. Casilla 3222. F 26

CERRAJEROS NECESITA FUNDIción Francesa. 310 Matías Ovalle. F 25

JARDINERO HORTELANO COMpetente, matrimonio solo, necesito. Moneda 930.

NECESITO HERRERO CARROCEro. Sazie 1738. F 25

ENLUCIDORES, CARPINTEROS, colocadores puertas, necesito. San Nicolás 85. Barrio Subercaseaux.

NECESITO HERRADOR. ELEUTErio Ramírez 1160. F 25

MAQUINISTA MECANICO, PRACtico todas máquinas elaboran maderas, 6 años a cargo maquinarias, grandes mueblerías; procedente Sur, excelentes certificados, ofrécese. R. C. Arriagada, Correo 3. 25-F

CARPINTEROS NECESITO, TRATO o diario, Jefe Estación San Bernardo. Pasajes gratis.

CARPINTEROS ENTABLADORES a trato, necesito. Gorbea 2444. F-25

VENDEDOR PARA ARTICULO fácil venta, necesítase. Nataniel 958, casa 11.

HERRERO CARROCERO Y OFICIAles de banco competentes necesito. Maestranza 954. F-25

LA 2a BATERIA DEL REGImiento Tacna necesita un escribiente. 27-F

BUENOS CARPINTEROS DE bancos, necesito. Vicuña Mackenna 361 interior. 25-F

20 CARPINTERO NECESITO, construcción Carmen esquina Diez de Julio.

PINTORES, JORNAL $ 9, NO SE da diario. Agustinas 1521. 25-F

CARPINTEROS COMPETENTES necesítanse dos, buen sueldo. Agustinas 1521. 25-F

NECESITO OFICIALES BARNIZAdores. Huérfanos 830. F 25

DOS ENLUCIDORES COMPETENtísimos, necesito. Catedral 1139.

OFICIALES MUEBLISTAS COMpetentes, necesito. Argomedo 474. F 25

NECESITO CARPINTERO DE banco, Martínez de Rozas 2121. F-25

NECESITAN MUEBLISTAS Y GOticos competentes. Avenida Tupper 2049. F-25

OFICIALES PINTORES EN CArruajes y niño aprendiz, se necesitan en Miraflores 249. F-25

ALBAÑILES ENTABICADORES Y rebocadores, necesito. Avenida Club Hípico 1580. F-25

MUEBLISTAS NECESITO; BUEnos sueldos. Chiloé 1219. F-25

CARPINTEROS NECESITA LA Mercería "San Pablo". Ahumada 232. F-24

TRABAJADORES NECESITA LA Mercería "San Pablo", Ahumada 232. F-24

NECESITO PINTORES. CALLE ALmagro 61. F-25

NECESITO CARPINTEROS MUEblistas. Sazié 1885. F-25

HUINCHERO MECANICO NECESIto. Barraca Maestranza, Maestranza 783. 25-F

INGLETEADORES NECESITO. SUbercaseaux 510.

NECESITO CARPINTEROS LOREto 498. 25-F

CARPINTEROS MAESTROS COMpetentes mueblistas necesito. Padre Mariano 60.

CARPINTEROS DE BANCO NECEsito. Vicuña Mackenna 60. 25-F

ENGANCHES DE GUARDIANES Para las policías de Valparaíso e Iquique. — Estas policías contratan personal con buena licencia del Ejército, Armada o policías, dos recomendaciones a lo menos, salud compatible con el servicio y no registrar malos antecedentes en la Sección de Identificación. Presentarse de 10 a 12 para Valparaíso y de 2 a 4 para Iquique, en calle Cerro N.o 143.

CORTADOR DE FORROS PARA cortes, se necesita. Fábrica de Calzado. Santa Victoria 324. F 26

NECESITO CARPINTERO, EJER-

MOZO RECOMENDADO NECESITO. Sanatorio. Avenida Matta 586. 24-F.

NIÑO DE 14 A 15 AÑOS NECESIto. Catedral 1497. Botica. F-25

NECESITO NIÑO PORTAL F. CONcha. N.o 4. Tratar hoy de 9 a 1 P. M.

MOZO PARA CUIDAR ENFERMO, recomendado, con cama limpia, necesítase. Sueldo: $ 60. Av. Manuel Montt 1750. 25-F

NIÑOS GRANDES PARA LOS MANdados y mozo para el aseo, con recomendaciones, necesita "La Ilustración", Santo Domingo 863. F-25

NIÑO PARA LOS MANDADOS NEcesito. Carmen 135.

MUCHACHO GRANDE PARA mandados, puertas afuera, enseño oficio, necesito. Recoleta 667. F-24

NIÑO CONOZCA SANTIAGO PARA el reparto, necesito. Sueldo: $ 60, con desayuno, almuerzo. Avenida Pedro Valdivia 59. F-24

NIÑO NECESITO. TARAPACA 1019.

NIÑO PARA MOZO NECESITA Casa Costoya. 21 de Mayo 801.

MOZO PARA ASEO NECESITO. San Diego 1130.

SE NECESITAN NIÑOS QUE SEPAN doblar cuadernos y uno para el aseo necesito. San Diego 1233.

NECESITO MATRIMONIO PARA atender establo, Sama 1150.

NECESITO MATRIMONIO SOLO, ella para la cocina, él sepa manejo carretela, San Ignacio 1830. 25-F

APARADORAS COMPETENTES, trabajo señora, necesito. Andes 4714. 26-F

NECESITO JOVENCITA PARA atender teléfono y escrituras sencillas. Dirigirse: Vicuña Mackenna 1329. 24-F

CORSETERAS COMPETENTES necesita La Colmena. Estado 47. 26-F.

TALLER PINTOR NECESITASE señorita modelo. Dardignac 255, 2 a 4. 24-F.

APARADORAS NECESITASE.—Gálvez 1043. 24-F.

[illegible] NECESITO. Ah[illegible] F-25.

[illegible]AS COSTURERAS SASTRE de obras grandes para el taller necesito. Miraflores 150. F-24

COSTURERA PARA CAMISAS Y cuellos para trabajos a particulares necesítase. Casilla 1033, Correa Central. F-24

COSTURERAS NECESITO. ANDRES Bello 601. F 24

BUENA COSTURERA SE NECESIta, Buen sueldo. Nataniel 124 A. 24-F.

COSTURERAS COMPETENTES PAra pieles finas, se necesita en Pasaje Matte 59. 25-F

COSTURERAS COMPETENTES, forradoras, para pieles necesita. Santo Domingo 1033.

FARMACEUTICA DIPLOMADA que tenga conocimientos de correspondencia comercial y sepa escribir a máquina, se necesita para casa importadora de específicos, datos y pretensiones, a H. de A. M., Casilla 3584.

SE NECESITAN AYUDANTAS Y aprendizas sastres. Barnachea 841. F-25

LAVANDERIA FRANCO-ESPAÑOla, se necesita una almidonadora. Huérfanos 2674. F-25

APARADORAS NECESITA FABRIca de Calzado. Santa Victoria 324. F-24

AMA DE LECHE, GUAGUA DOS meses, se necesita urgente. San Diego 1546, casa 37. F-26

BUENAS APLANCHADORAS DE doblez, necesita la Lavandería Parisien. Providencia 2164. Se paga carro. F-25

COMPOSTURERA COMPETENTE, necesitamos. "London House", Huérfanos 1059, Galería Edwards. F-24

TEJEDORAS MAQUINAS CIRCUlares, necesítanse. Vicuña Mackenna 591. F-24

COSTURERAS CORBATINERAS, necesítanse. Vicuña Mackenna 591. F-24

NECESITO TEJEDORA Y COSTUrera competente pago el mejor precio tratar Vásquez 221.

NECESITO COSTURERAS SAStres que sepan ojalar, San Ignacio 1016. 25-F

COMPOSTURERA PARA OBRA grande, muy competente, se necesita en la Sastrería Germania, Bandera 530. F 25

AMAS DE LECHE NECESITO. BUEnos sueldos. Bandera 339.

POSTICERAS NECESITA LAVANdería Modelo. Eyzaguirre 1111. F-26

COSTURERA PROLIJA Y CUIDE cuatro niños necesito puertas adentro, para cerca de Santiago. De 1 a 5, Ejército 432.

PROFESORA QUIMICA NECESItamos. Instituto Mercantil, Estado 239.

AYUDANTAS VESTONERAS, SEpan ojalar, se necesitan. Pinto 1458, altos.

MERCED 750 NECESITASE JOvencita aprendiza fotografía. Admi[illegible]e socio.

SEÑORITA ENTENDIDA EN CIGArrería y librería con fianza, necesito. San Diego 1246. F-26

NECESITO COSTURERA SASTRE y aprendiza. Chiloé 1734, casita 20 F-25

NECESITO SEÑORITA SEPA HAcer trajes sastre, trajes niños. Bascuñán N.o 801. F-24

COSTURERAS SASTRES, APRENDIzas adelantadas necesito. Bulnes 11 F-24

NECESITO COSTURERA DE ROPA blanca y sepa bordado. Esperanza 707. 25-F

NECESITO COSTURERA PROLIJA ropa blanca. Chacabuco 550.

SOMBRERERAS PARA sombreros de señoras, necesita: República 46. 25-F

BUENAS PREPARADORAS Y adornadoras sombreros de señoras, se necesita. República 46. 25-F

NECESITO VESTONERA MUY competente y ayudanta para el taller; inútil presentarse sin ser competente. Esperanza 767. 25-F

LAVANDERA, PLANCHE, NECESIto. Gay 2314.

NECESITO 50 OPERARIAS SEPAN hacer impermeables.. Buen sueldo Benavente 308. 25-F

SE NECESITA AYUDANTA SAStre, adelantada. Gálvez 140 25-F

NECESITO OPERARIAS QUE SEpan hacer impermeables para la mesa y máquina. Sto. Domingo 1443. 27-F

NECESITO OPERARIAS PARA SObretodos, para el taller. Sto. Domingo 1443. 27-F

NIÑAS COMPETENTES EN CARtonaje, se necesita, sin este requisito no se admitirán. Presentarse Tocornal 556. F-27

NECESITO EMPLEADA PARA TOdo servicio, matrimonio solo. Buen sueldo. Llano Subercaseaux 451. F-24

NECESITO NIÑERA CON MUY buenas recomendaciones personales, de 1 a 4. Llano Subercaseaux 1080. Villa Mercedes. Paradero N.o 8, carro Cisterna. F-24

NIÑA PARA CUIDAR NIÑITO Y servicio piezas, necesítase. Porvenir 975, esquina Prat. F-25

NIÑERA CON BUENAS RECOMENdaciones necesito. Dardignac 64. F-24

EMPLEADA PARA LA MANO NEcesito con recomendaciones. Dardignac 64.

RESPUESTAS A NUESTROS LECTORES

LAS PERSONAS CUYAS CONSULTAS NO APAREZCAN RESUELTAS EN EL DIARIO, SERAN ATENDIDAS PERSONALMENTE POR EL REDACTOR DE LA SECCION LOS DIAS LUNES, MIERCOLES Y VIERNES, DE 5 A 5.30 DE LA TARDE.

INFORMACIONES PARA PERPETUA MEMORIA

Suscritor.—Constitución.

Sírvase darme a conocer su opinión acerca de los siguientes puntos:

1.o—¿Es materia propia de una información para perpetua memoria la prueba del estado civil de las personas?

2.o—¿Es parte un Promotor Fiscal en estas gestiones? ¿Puede hacerse parte? ¿Tiene derecho para deducir oposición y apelar de la resolución denegatoria de ella?

3.o—Admitida una información para perpetua memoria que versa sobre la prueba de un matrimonio, sin que los testigos hayan presenciado el hecho, contra la opinión del Promotor Fiscal y una vez rendida y aprobada la información ¿sirve esa resolución para probar ese estado civil y solicitar una posesión efectiva de herencia?

4.o—¿Pudo el Código Civil ser modificado por el de procedimiento?

1.o—Pueden ser materia de esta clase de informaciones la comprobación de cualquier hecho, con la sola excepción de aquellos de que pudiera resultar perjuicio a persona conocida y determinada.

2.o—El Ministerio Público no es parte en esta clase de tramitaciones. Sólo debe ser oído antes de la información, sobre su procedencia; y concluída ésta, acerca de las cualidades de los testigos; y citado a la sesión de prueba.

3.o—Creemos que no sirve; primero, porque estas informaciones no tienen sino el valor de una presunción legal y en seguida porque el estado civil de casado debe probarse con la respectiva partida de matrimonio, con otros documentos auténticos, con declaraciones de testigos que hayan presenciado los hechos constitutivos del estado civil y en defecto de todas aquellas pruebas con la notoria posesión de ese estado civil.

4.o—Lo fué en el hecho. Lea Ud. el artículo final del Código de Procedimiento.

Es aventurado, sin embargo, sostener que el título "De las informaciones para perpetua memoria" de ese cuerpo de leyes haya venido a modificar las disposiciones que acerca del estado civil se consignan en el código de ese mismo nombre porque se trata en realidad de materiales de distinta índole; y porque aún cuando así no fuera, parece más conforme con el espíritu general de la legislación (artículos 4 y 24 del Código Civil) aplicar preferentemente las disposiciones casuistas o especiales contenidas en las diversas leyes y codificaciones.

CARRERAS DE CABALLOS

Hípico. — Viña del Mar. — ¿Dónde y en qué época tuvieron su origen las carreras de caballos?

Es casi imposible determinarlo porque las noticias que tenemos acerca de las carreras de caballos de los tesalios y los lapitos en Grecia, así como los detalles de organización de las carreras que los emperadores romanos organizaron en el hipódromo de las orillas del Tiber y después en el de las orillas del Bósforo no son lo suficiente precisas para formarse acerca de su naturaleza y modalidades un juicio históricamente exacto.

Créese por esto que fueron los cortesanos de Eduardo III, fundador de la Orden de la Jarretiera, quienes formaron en 1350 la colonia hípica de Curragh y echaron los cimientos de lo que fué después el Jockey Hall, magnífico palacio del deporte caballar, que substituyó las rústicas cabañas donde se efectuaron los primeros handicaps, se dictaron las primitivas reglas de carreras y se cruzaron las primeras apuestas.

De allí se extendió este deporte por toda la Gran Bretaña y se construyeron entonces los grandes hipódromos de New Market, Epson, Ascot, Duncaster, Saint Alban, Leeds, Chester, Hambleton, etc., etc.

INCOMBUSTIBILIDAD DE LA CELULOSA

Constructor, — Santiago, — La inmensa mayoría de las substancias en cuya composición entra la celulosa, son como se sabe, extraordinariamente inflamables.

¿Puede remediarse este peligroso inconveniente?

¿En qué forma?

He aquí una enumeración de las materias que hacen inflamable la celulosa. La primera columna de cifras representa el tanto por ciento mínimo de la solución para que la incombustibilidad quede asegurada; la segunda es el peso necesario de sal para cien unidades de celulosa:

Cloruro amónico	1,5	4,2
Sulfato amónico	1,5	4,5
Cloruro de calcio	1,5	4,5
Alumina	1,5	3,2
Sulfato de zinc	1,5	4,5
Borax	1,5	8,5
Potasa	7,5	—
Cloruro de sodio	15,	35.
Fosfato amónico	1,5	4,5
Cloruro de zinc	1,5	4,
Cloruro de magnesio	1,5	4,5
Alumbre	2,	—
Cloruro de estaño	3,5	4,5
Acido bórico	3,5	9,5
Sulfato de magnesia	7,5	15
Cloruro de Potasio	30,	45.

Algunas de estas substancias presentan inconvenientes en la práctica: el bórax y el ácido bórico por su precio; el alumbre por su reacción ácida; los cloruros de calcio y de magnesia, excelentes protectores, por ser demasiado higroscópicos; el cloruro de zinc porque es un veneno enérgico, etc.

Los productos más utilizados son las tres sales de amoníaco y el hidrato de alúmina; este último es sobre todo conveniente para los objetos expuestos a la intemperie. El cloruro amónico (sal amoníaco) se reserva para objetos engrasados con aceite o pintados al óleo.

En cuanto a las dosis, se indican ya en el cuadro precedente. Para los tejidos, toldos etc. la solución debe contener del 10 al 15 por ciento de sal; para los tableros delgados, cartón, etc., la solución será de 20 al 30 por ciento; para las piezas de madera deben emplearse dos o tres manos de una solución del 35 por ciento.

Los aglutinantes destinados a facilitar la adherencia de los materiales protectores son muy variados: cola fuerte, dextrina, almidón, etc.

ZENON.

NIÑA PARA EL SERVICIO DE LA mano, joven, muy aseada y que sepa su oficio, se necesita. Macul 1340 Debe ser bien recomendada. F-24

[illegible] LAS MESAS NEcesito. Restaurant Casino. Franklin 1004. F-25

NECESITO EMPLEADA FORMAL, sin niño, para dos personas. Buen sueldo. Blanco Encalada 2139. 24-F.

SE NECESITA UNA EMPLEADA decente para hacerse cargo de casa de caballero solo. San Francisco 138.. 24-F.

EMPLEADA PARA AYUDAR ASEO y comedor y una enfermera, aunque no sea titulada, necesito. Sanatorio Avenida Matta 586. 24-F.

NECESITO EMPLEADA PARA ayudar quehaceres de casa. Madrid 1389. 24-F

NIÑA PARA ASEO PIEZAS. ROSAS 1567. 24-F

EMPLEADA PARA COMEDOR, con buenas recomendaciones, necesítase. Moneda 1965. 24-F

NIÑERA PARA CUIDAR GUAGUA, con experiencia y recomendaciones, necesito. Teatinos 66, casa 3. 24-F

EMPLEADA PARA EL SERVICIO de dos personas, con buenas referencias, necesito. Compañía 1859. 24-F

AGENCIA EMPLEOS "EL QUE no trabaja no come". Ofrece toda clase de empleadas y empleados. Plazuela Santo Domingo "Universidad Libre Venegas Salas".

MATRIMONIO EXTRANJERO NEcesita niña de pieza, que sepa coser costura blanca. Barros Errázuriz 40. Providencia. F-26

PERSONA S[illegible]A PARA PIEZAS y niña para cuidar niñito, necesita Hotel América. Mapocho 1090.

NIÑAS PARA JUGUETES, NECEsítase. Ahumada 175. 25-F

NECESITO EMPLEADA PARA MAtrimonio. Inglaterra 1067. 25-F

NECESITO EMPLEADA CON REcomendaciones, para cuidar señora enferma. Compañía 1456. F-25

NECESITO URGENTE NIÑA PARA quehaceres de casa. Buen sueldo. Pago carro. Avenida Pedro Valdivia 831.

NIÑA RECOMENDADA, AYUDE quehaceres, sepa lavar, necesita familia extranjera. Puertas afuera. Compañía 2876-B.

EMPLEADA DE MANO Y DE COcina, necesito. Avenida Seminario 580.

NIÑERA PARA CUIDAR GUAGUA, con experiencia y recomendaciones, necesito. Teatinos 66, casa B. F-24

SE NECESITA NIÑA DE 16 A 18 años, que sepa algo de cocina y haga todos los quehaceres de casa. Se prefiere del campo. Toesca 2463. F-24

NIÑA JOVEN BUENA PRESENcia, aseo oficina, necesítase. Tratar: Lunes 9 A. M. Huérfanos 782. F-24

EMPLEADA REGULAR EDAD, SEpa cocina, necesítase. Manuel Rodríguez 153. 26-F

EMPLEADA 16 A 18 AÑOS NECEsítase para atender taller planos. Gálvez 144. F 25

EXTRANJERA INSTRUIDA, REgular edad, para educar y cuidar cuatro niños de 7 a 2 años. Se prefiere inglesa o alemana, que sepa francés, para cerca de Santiago. De 1 a 5. Ejército 492.

NIÑA PARA EL SERVICIO NECEsito. Riquelme 930.

SE NECESITA UNA EMPLEADA. Chiloé 2026.

NIÑAS 13 A 14 AÑOS NECESITANse. Fábrica de Cápsulas. Gálvez 1119 25-F

NECESITO MUCHACHA PARA mandados. Libertad 10.

NECESITASE EMPLEADA, SERVIcio casa. Romero 3016. 25-F

SE NECESITA MUCHACHA PARA quehaceres de casa, Gálvez 140.

NECESITO AYUDANTE DE COCIna, aprendiz Chiloé 2026.

SE NECESITA COCINERA. ALAmeda 777. F-26

AYUDANTA COCINA, CAMA adentro, necesito. Hotel Hispano Americano. San Diego 146. F-24

NECESITO BUENA COCINERA. Lira 251.

NECESITO COCINERA, PAGO 40. San Pablo 1714.

SERVIDUMBRE LA MEJOR DE Santiago pídala: Bandera 389.

NECESITO COCINERA, AUNQUE no sepa mucho. Av. Matta 875. 25-F

EMPLEADA SERIA PARA LA COcina se necesita, casa extranjera. Estado 21. Sueldo: 65, 70. Inútil presentarse sin recomendaciones. 27-F

NECESITO EMPLEADA COCINA sin niño, aseada, recomendada. Riquelme 40.

BUENA COCINERA NECESITO. San Diego 1440. 25-F

NECESITO URGENTE COCINERA con recomendaciones. Sto. Domingo [illegible] 24-F

NECESITO COCINERA. PENSION Mapocho 2331. 24-F.

NECESITO COCINERA, SUELDO 60 pesos. Sazié 2469. 24-F.

SE NECESITA BUENA COCINERA tres personas, 60 pesos, buena recomendación. Riquelme 190. F-27

NECESITO BUENA COCINERA que sepa su oficio. Avenida Portales 2849. F-26.

SE NECESITA COCINERA. AGUStinas 2725. F-26

NECESITO COCINERA, PAGO bien: Rosas 1017, Hotel. 25-F

NECESITASE COCINERA Y [illegible] leonista. Manuel Montt 2886. 24-F

[illegible] F 24

COCINERA QUE SEPA BIEN SU oficio necesito. Inútil presentarse sin buenos informes. Catedral 2373. 26-F.

COCINERA NECESITASE CON buena recomendación. Ejército 635. F-24

COCINERA BUENA, JOVEN, LIMpia, buen sueldo, necesito. Claras 131. Ofrecerse Estado 397, Botica. F-24

COCINERA CON RECOMENDACIOnes para casa extranjera necesítase. Blanco Encalada 1819 A. 26-F.

COCINERA PARA RESTAURANT Sanatorio, casa particular, muchacha cuidar guagua, necesita oficina Mercado Central, interior 162. 24-F.

COCINERA DOS PERSONAS, buen sueldo. Riquelme 44.

COCINERA PRIMER ORDEN, NEcesítase. Es inútil presentarse sin muy buenas recomendaciones. Av. República 302. 28-F

COCINERA NECESITA PEQUEÑA familia extranjera. Sueldo: 60. Diez de Julio 318, carro 12. 25-F

COCINERA, ENTIENDA SU OFIcio, recomendada, necesítase. Sueldo: $ 70. Av. Manuel Montt 1750. 25-F

COCINERAS, COMEDOR, PIEZAS, mozos, amas, encontrarán ocupaciones en San Diego 206.

COCINERA SE NECESITA, SAN Pablo 1238 F-25

COCINERA RECOMENDADA, NEcesita matrimonio Campo Marte 216.

COCINERA Y NIÑA PARA LAS piezas, necesito. Agustinas 2099.

COCINERA Y AMA NECESITO. Pedro Valdivia 231. F 25

COCINERA CON INFORMES NEcesito. Huérfanos 2428. 25-F.

COCINERAS, EMPLEADAS MANO, necesita La Servicial, Mercado Central N.o 1.

OCUPACIONES (Necesitan)

ARQUITECTOS O PARTICULARES, ofrécese carpintero competente construcciones, interpretación planos, etc. V. H. Chillán Nuevo 1985. Valparaíso. 6-M.

HACENDADOS, AGRICULTOR, empleado de un renombrado criadero con inmejorables certificados desea comprometerse para Marzo o Abril, fundo de rulo o regadío. C. Alemán, Casilla 3553. F-25

OFRECESE HORTELANO COMpetente para dentro de Santiago. Dirigirse en calle San Francisco 425. Tintorería Las Novedades. 24-F.

ADMINISTRADOR DE FUNDO, EXtranjero, ocupado durante cuatro años en fundo central, desea mejorar su situación. Se interesaría por un puesto de confianza en algún fundo importante. Posee buena experiencia y podrá dar recomendaciones de competencia y honorabilidad de primer orden. Dirigirse por carta a Z. Z. Casilla 2402, Santiago. F-25

CHAUFFEUR SERIO Y SIN VICIO ofrécese para particular, maneja Ford Cadillac, Hudson. Correo Central, J. M. J. 25-F.

PIANISTA OFRECESE SABADO Domingo. Franklin 1471. F-24

OFRECESE EXTRANJERO COMO hortalicero, arboricultor, competente, buenos certificados honrados actualmente ocupado. Dirigirse: Talagante, Avenida Peñaflor 14, José Agustín Araya F24

OFRECESE COMERCIANTE HOrable como jefe gran joyería, pocas pretensiones.—M., casilla 386.

PIANISTA OFRECESE. VICTOR Manuel 1088. F-25

RECIBO LAVADOS PARTICULAres. Lillo 395. Recoleta. F 25

JOVEN RECIEN SALIDO DEL Ejército, buena presencia y recomendaciones, fianza $ 500, ofrécese para ocupación decente Por correspondencia: J. C., Infante 1460.

OPORTUNIDADES PARA FAMILIAS

EXCUSADOS DE LOZA REALIZAmos una partida. Chacabuco 18. 16-Abril.

BAÑOS, CALENTADORES, LAVAplatos, realizamos. Chacabuco, 18. 18-Abril.

MANIQUIES ORTEGA DE TODAS clases y estilos. Fábrica: Rosas 1560. Casilla 1255. Abril-2

MANIQUIES ORTEGA DE TODAS clases y estilos. Fábrica: Rosas 1560. Casilla 1255. 8-A.

"EL PRECIO FIJO" LE HACE SU traje a medida, bien hecho, sin recargarle el precio y le entrega pagándolo con facilidades. Alameda 2675. F 24

REGALAMOS: CAMISAS, 3.60; calzones, 3.60; enaguas, 6.50; corpiños, 3.50. Monjitas 865. 24-F

CAPITAS PARA GUAGUAS, 11.50; batitas finas, 9.00; ajuares con capa-bata y gorra, 19.50. Monjitas 865. 24-F

COLEGIALES: LIQUIDAMOS GRAN partida de guardapolvos y delantales en brin, lienzo y crea para todas edades. Fábrica: Monjitas 865. 24-F

CAMISAS CON DOS CUELLOS FInos, 14.00; de céfiro buena clase, 11.00; calzoncillos, 4.50. Monjitas 865. 24-F

CABALLEROS: POR BALANCE, liquidamos precioso surtido de camisas de fantasía; precios irrisorios. 24-F

LIQUIDAMOS: CAMISETAS, CALzoncillos, calcetines, corbatas cuellos. Un saldo cinturones finos 3.00. Monjitas 865. 24-F

SEÑORA: "EL PRECIO FIJO" LE hace trajecitos para sus niños a medida, en casimir, desde $ 30. Alameda 2675. F 24

ANILINA ALEMANA "ARCO IRIS". Se recomienda esta anilina por ser la más barata, pura y concentrada, preparada especialmente para teñir en la casa toda clase de ropa usada y tejidos de seda, lana, hilo, algodón y mezclados. Tiñe muy bien [illegible] alfombras. No necesita ácidos ni sales para fijar el color. Su instrucción es la más fácil que se conoce. Tiñe colores muy puros y hermosos. No [illegible] los tejidos ni los mancha. Precio del paquete: noventa centavos. 24-M

VENDO 40 METROS BROCATOS pura seda, 23 de forro pura seda, flecos, bolías Castro 380.

POLICARPO MENDEZ S., AGENTE de Singer Sewing Machine. Independencia 334.

¿DESEA ADQUIRIR MAQUINA Singer? Pida precios, condiciones. Independencia 334.

REPUESTOS, ACCESORIOS, AGUjas, aceite, hilo para máquina de coser. Independencia 334.

CLASES GRATUITAS DE BORDAdos y deshilados en máquina Singer. Independencia 334.

SE RECIBEN TRABAJOS DE DEShilados, bordados. Independencia 334.

¡SEÑORAS DUEÑAS DE CASA! EN Independencia 334, hácese toda clase de composturas, reparaciones de máquinas de coser.

La San Juan de Dios

Avisa a los interesados, que el 25 del presente, y a las 9 A. M., serán licitadas en remate público las operaciones comprendidas entre los números

97,366 AL 97,854

745-DELICIAS - 745

REMATE

Avisamos a los interesados que el Lunes 25 del presente, a las 10.30 A. M., serán sacadas a remate, con arreglo a la ley, las prendas de plazo vencido comprendidas entre los números

31,243 — AL — 32,175

—:— LA EQUITATIVA, DELICIAS 851 —:—

¡SEÑORA! LO QUE NECESITE SU máquina de coser o encontrará en Independencia 234

SOMBRERERIA EL FENIX TIENE el gusto de ofrecer a su numerosa clientela por fin de temporada un variado surtido en sombreros y gorros para señoras, señoritas, en crin, paja tagal y seda. Especialidad en hechuras, transformaciones sin igual. Estamos recibiendo novedades de Invierno Bascuñán 77. 24-F

SE HACE TODA CLASE DE TEJIDOS de punto a comerciantes Especialidad en medidas para particulares Nataniel 825.

VIRO TRAJES, COMPOSTURAS trajes de niños. García Reyes 770

OBJETOS PERDIDOS

BUENA GRATIFICACION SE DARÉ a quien devuelva collera de oro y platino perdida ayer. Amunátegui 434. F-24

PROPUESTAS

PROPUESTAS PUBLICAS. — LA Empresa de Agua Potable de Santiago pide propuestas públicas para la entrega de: 1.500 quintales métricos de pasto aprensado; 2.000 kilos cebada forrajera; 500 fardos paja para cama en conformidad a las especificaciones que se abrirán el 12 de Marzo próximo a las 12 M., en la Oficina de la Empresa, Delicias 1133. Detalles: en la Sección Técnica. — El Secretario. F-27

PRESTAMOS DE DINERO

SOCIO CAPITALISTA, CON 30,000 pesos, necesito, para industria bien organizada en actual explotación. Capital y utilidad garantida. Tratar: Bandera 140. Oficina 4. 29-F

¡INTERESANTE NEGOCIO! CAPITALISTA con 60,000 pesos para espléndido negocio de propiedad necesito. Interés y utilidad importante. Tratar: Bandera 140, oficina 4. F 29

PRESTO CUALQUIER CANTIDAD hipotecas automóviles, valores. Libertad 10. 25-F

FACILITO DINERO CON FIANZAS Bandera 552 oficina 11. F-24

EMPLEADO CON $ 3,000 NECESITO para administrador industrial. Sueldo y utilidades. Clasificador C 243. F 25

DINERO PRESTO SOBRE HIPOTECAS, autos, muebles, máquinas valores. Santo Domingo 1226, oficina A. F 25

2.000, 5.000, 10.000, 15.000 PESOS facilito rápidamente sobre hipotecas. Daniel Laurel. Huérfanos 1225. F-25

¡¡DINERO!! FACILITO RAPIDAMENTE por automóviles, muebles, pianos, fianzas hipotecas. Descuento letras a comerciantes o industriales establecidos. —Bandera 140 Oficina 4. Marzo 10

¡¡COLOQUE BIEN SU DINERO Tenemos negocios de préstamos bien garantidos que, por cada mil pesos colocados le producen: en primeras hipotecas: 10 pesos mensuales. En segundas hipotecas, 15 pesos mensuales. Con entrega de mercaderías o valores 30 [illegible] mensuales. Con fianzas de personas solventes, 50 pesos mensuales. El capitalista no tiene ningún gasto. Mande su dirección casilla 1680 Santiago. Reserva absoluta. M-15

$ [illegible] NECESITO CON PARTICULAR pago buen interés por cuota [illegible] 1135. 24-F

DI[illegible] [illegible] muebles, descuento letras, negocios rápidos. Compañía 1264 Oficina 2. F-24

PROFESIONALES

ZURCIDOS INVISIBLES: NOTABLE zurcidor japonés. Especialista único. Especialidad en viraduras, composturas, transformaciones. Son perfectas. San Diego 228. Teléfono Inglés 667. 26-F

CONDOR 1158, CASA ANTIGUA, única especialista, zurcidos invisibles. Jersey sedas, viradura hechuras. Transformaciones garantidas. 25-F

Mme MARY, ESPECIALISTA ZURCIDOS invisibles. Trajes señoras caballeros. Se hacen, reforman, composturas, limpiados a vapor y planchados. Recibo hechuras con materiales de primera, desde $ 70. Carmen 7. M 21

PROPIEDADES

COMPRO SITIO POR MENSUALIDADES Casilla 598. F 27 [illegible] Diego 958. 14-Mr

AVENIDA LARRAIN 105. LOS Guindos. Vendo esta hermosa quinta. 24-F.

$ 11,000, VENDO CASA CINCO piezas. Cuevas 1279. Tratar: Huérfanos 1112, tercer piso. —Lafourcade. 24-F

$ 30.000 VENDO CASA Y SITIO con arboleda. Recoleta 951 sin agentes. 24-F.

SE VENDE CASA Y SITIO, COMUNA Yungay. Julio Bañados N.o 4. F-27

VENDESE UNA CASA-QUINTA [illegible] 5044. Tratar: Mapocho 3953. F-24

[illegible] **ADO CA[illegible]** en San Pablo 2354-2356, muy comercial. Más de sesenta metros fondo. Saneada. Tratar Independencia 1450. De 4 a 6 de la tarde. F-24

CASA [illegible] CARROS góndolas puerta. Avenida Recoleta [illegible] F-25

EN NATANIEL, UN PASO ALAMEDA, espléndida propiedad muy moderna compuesta de dos casas de todo confort 12 por 30 metros vendo en sólo $ 115,000. Greene, Teatinos 86. F 27

[illegible] **amal Melipilla**, [illegible] sólo una cuadra [illegible] vendo quinta con 51 m de frente y 83 de fondo, siete piezas habitación, 4 de servicios, cocinera, pesebreras, jardín y arboleda frutal, gas aire lleno, etc. Precio 20 000 pesos. Teatinos 86. F 24

PARA LOS FINES LEGALES pongo en conocimiento del público en general que con fecha de hoy he comprado la propiedad que el señor Vicente Mateluna poseía en la comuna San Miguel, calle San Joaquín N.o 301.—Febrero 23 de 1924. —Miguel Martín. 25-F

$ 29.800 VENDO LINDA COMODA casa Cuevas 1465. Grandes facilidades de pago. También por Caja de Ahorros o Ferrocarriles. Verla toda hora.

11,000 VENDO CASA MARTINEZ de Rozas abajo, 10 x 44, ocho habitaciones, frente ladrillo, parrón árboles frutales, altos inconclusos al fondo. Datos: Cochrane 1002.

CARTAGENA: SE VENDEN sitios en los terrenos situados al Sur y Oriente de la Iglesia y como a tres cuadras de la playa, pagaderos por mensualidades, libres de todo gravamen, etc. Tratar: en Cartagena, Serrano 180 y en Santiago, Serrano 52. 24-F

QUILLOTA, VENDO CHACRA ideal para hacer plata, siete cuadras regadas, buenas casas regalo $ 90.000, fácil pago. Verla, tratar: Av. Valparaíso 1391. F 25

$ 37,000, VENDO DOS CASAS NUEVAS Cuevas 1374. (Sin agentes). 25-F

VENDO EN ÑUÑOA SITIO 5 y 6 Población Carmen. Dirigirse Independencia 2157.

SIN AGENTES VENDO CASA grande cómoda. Lira 855.

ATENCION EXTRANJEROS, 45 mil pesos vendo cómoda y bien tenida casa, Avenida Santa Elena. Tratar misma Avenida 1328.

$ 18.000 VENDO COMODA LINDA casa 7 piezas fuera servicio. Santa [illegible] 461

$ 2[illegible] VENDO CASA [illegible] no 222 Verla: 1 a 3 [illegible] Domingo [illegible]

CASA [illegible] **A MONTT** [illegible] en barrio alto, jardines, garage, vendo, motivo viaje: $ 15.00; dauda caja: $ 70,000; ocasión única, sin agentes. Diez de Julio 318. 4-M

$ 15.000 REGALO 1,500 metros, TErreno regado a 5 cuadras carro eléctrico. Pago contado. Bandera 84, oficina 25.

COMPRAMOS URGENTE CASAS de $ 30.000 a $ 100.000 en buenos barrios y cerca de tranvías. Pago al contado. Luis Silva Cortés y José Luis Silva. Agustinas 1125. F-24

EN AVENIDA LYON, A DOS CUADRAS Pedro Valdivia, vendo gran chalet de 2 pisos, recién terminado de todo gusto y confort 900 metros cuadrados, jardines y arboleda frutal. Debe $ 20,000 Banco Hipotecario. Precio: $ [illegible] Greene, Teatinos 86. F-25

EN AVENIDA MANUEL MONTT la mejor situación de la Avenida hermosa quinta de un piso muy bien construída, 12 piezas, baño, hall, servicios etc., parque, jardines, arboledas, luz eléctrica, agua potable y corriente. Precio $ 150,000 Greene, Teatinos 86. F-25

EN SAN GREGORIO, UNA CUADRA Irarrázaval, vendo chalet de 2 pisos, bien construído, 1.600 metros, halls, grandes galerías, salón, comedor, escritorio, etc., piezas de servicio, garage, gallineros, jardines, arboledas, luz eléctrica, agua potable y corriente. Precio: $ 150 [illegible] Greene, Teatinos 86. F-25

[illegible] **CHALET, SAN** Salvador. Bandera 75, oficina 25

$ [illegible] CASA [illegible] de Gaete. Bandera 94, oficina 25

$ 20,000 VENDO CASA, AVENIDA Larraín (Los Guindos), Ñuñoa. Bandera 78 oficina 25.

$ 25,000 VENDO CASA, CALLE Concepción. Bandera 75, oficina 25

COMPRO CASA DE RESIDENCIA entre Alameda y Santo Domingo. Bandera 78 oficina 25.

$ 16,000 MITAD AL CONTADO, saldo a largo plazo, vendo quinta frutal con frente a tres Avenidas Av. Subercaseaux, paradero N.o 11 carros Cisterna. —Federico A. Reyes. Huérfanos 1235

$ 40,000 AVENIDA PEDRO VALDIVIA, bonito sitio esquina, cierros ladrillo y reja 40x40 metros. —Federico A. Reyes. Huérfanos 1235

PROPIEDADES DE RENTA, CAsas sitios quintas compro vendo permuto. —Federico A. Reyes, Huérfanos 1235

VENDO DOS CASAS NUEVAS DE valor de veintitrés mil y treinta y tres mil pesos. En Concepción esquina de Huemul. F 26

SITIOS CERRADOS Y QUINTAS muy bien situados vendo con facilidades de pago. Federico A. Reyes. Huérfanos 1235. F-24

EL MEJOR AHORRO $ 50 MENSUALES vendo sitios cerrados, situación de porvenir, dimensiones 12x50 metros precio $ 2.500. Población San Nicolás a 20 minutos de Alameda carros Cisterna paradero N.o 11. Línea Ferrocarril Eléctrico a San Bernardo. Federico A. Reyes. Huérfanos 1235. F-24

VENDO LOCAL [illegible] 26 de 12 por 42 una cuadra Estación Yungay, galpones zinc, blanco, piezas, almacén, alcantarillado, luz, agua, fuerza eléctrica industrial, caballerizas, patio adoquinado, espléndido para industrias, bodega casas mayoristas o Cité. Bandera 60 oficina 6. F-24

BALNEARIO DE MAITENCILLO, vendo dos sitios baratos. Correo Central, Casilla 2621, C. C. F-24

$ 59,000 VENDO LINDA CASA REcién terminada, hall, baño, gas, electricidad, estuco, piedra en Santa Isabel 165. Entre V. Mackenna y Maestranza.

$ 72,000 VENDO CASA ESQUINA con local independiente para negocio Hall, baño, gas, electricidad. —Santa Isabel 195.

$ 33,000 VENDO BONITA CASA, Cuevas 1266.

Mañana LUNES

De 1.30 a 6 P. M.

Gran Remate de Productos Agrícolas

QUESOS Y MANTEQUILLA

DE LAS MARCAS MAS ACREDITADAS

FERIA URETA Y CIA.

Matucana 10 ex-local de la Soc.

Comercial de Agricultores

Remate

DE LA

[illegible] Paquetería Francesa

Por conclusión de negocio y entrega del local

VICTORIA 1058, CASI ESQUINA SAN DIEGO

El Lunes 25, a las 2 P. M.

— HAY —

Doscientos cincuenta pares calzado para señoras hombres y niños, en box-calf, cabritilla y charol, todo hecho a mano y con material escogido; hormas, máquina para ojetillos, pasta, cordones, hebillas, ganchos, ojetillos, estantería con vidrio, mostrador, cuatro vidrieras tendidas, vidriera grande parada, de centro, etc., etc.

Colchas, toallas, delantales, cortes casimir, pantalones, camisetas camisas, medias señoras y niños, calcetines, pañuelos, cintas seda, cuerdas entorchados, huinchas hilo, agujas seda en carretillas, crochés, peines, peinetas, broches, dedales, espejitos, músicas boca y muchos otros artículos a la vista hoy de 2 a 6.30 P. M.

Volochinsky y Cía.

Ordenes para remates, San Diego 368. Se anticipan fondos.

COMPRO SIN AGENTE CASA CON renta hasta $ 70,000. Casilla 362.

CASITA CENTRAL DE RENTA compro Bulnes 86. 65-F

10.500 VENDO CASA RECIEN REaccionada, cinco departamentos gran patio, parrón. Madrid 1718.

9,000 CASA NUEVA, 8 DEPARTAmentos dos patios, baño, W. C., calle pavimentada, dos cuadras carros Cuevas 1293.

SITIOS UNICA OCASION, CALLE Molina, 60 metros Blanco Encalada frente Club Hípico, al lado Colegio Sta. Teresa, carros 20, 30, 33. Hay $ 2,500. Verlos, tratar: Molina 957.

COMPRO SITIO, CASA, BUEN frente, cerca carros. Sin agentes. Delicias 3309 26-F

VENDO CASA COMPRA-VENTA poco capital. Maipú 6. 25-F

¡OJO! COMERCIANTES: 25,000 PEsos, vendo casita, la parte más comercial de calle Victoria 772, compuesta de dos almacenes con habitaciones, luz eléctrica, patio galponcitos lleno de conventillos, frente al Teatro, arrendada produce 400 pesos mensual. 5 años da la plata. Especial para almacén, bodega, carnicería, 15 contado, resto, facilidades. Dueño: San Pablo 1989

$ 8,000, VENDO SITIO CENTRAL, carros puerta. Irarrázaval 1330. [illegible] San Pablo 1989

VENDO CASA QUINTA, EN CHIloé 520 (barrio San Miguel), cerca de carros Matadero y más cerca de carros línea San Bernardo, vendo en $ 30.000; o permuto. Más datos: San Pablo 1226. F26

REMATES

REMATE PUBLICO DEL ALMAcén abarrotes "Santiago". Carruaje cuatro ruedas y muebles. San Diego esquina Goycolea (La Cisterna, paradero de carros). El Domingo 24, a las 9. Por conclusión rematar*é* variado surtido de mercaderías de abarrotes, paquetería, [illegible] enlozados, frutos del país, carbón vidrieras, molinillo americano, balanza, estantería mostrador con o sin derecho posesión, admítese oferta en un solo lote. Arriendo baratísimo. Moisés Pérez. Ordenes: Morandé 833. 27-F

DOY REMATES DOMICILIOS, compro saldos mercaderías, recibo muebles y mercaderías a consignación. Anticipo dinero. —Julio Vargas San Diego 958 M-11

FERROCARRILES DEL ESTADO Remate de carga rezagada en la Estación Alameda. El Martes 26 del presente a las 9 A. M. se rematarán dos carros leña blanca un carro yeso en bruto, dos sacos arroz, tres sacos sal, 20 atados leña, 41 sacos leña, 36 canastos vacíos, 12 sacos carbón, 3 sacos herraduras, 1 bulto alambre, varios sacos porotos, trigo maíz barras fierro, cañones varios barriles vacíos, javas vacías colchones varios catres largueros sommiers madera laurel y muchos otros artículos a la vista del público desde esta fecha. — El Administrador de la Zona. 26-F

REMATE PUBLICO DEL ALMAcén abarrotes "Santiago". Carruaje cuatro ruedas y muebles caballo ensillado San Diego esquina Goycolea (La Cisterna, paradero de carros). Hoy Domingo 24 a las 9. Por conclusión remataré variado surtido de mercaderías de abarrotes, paquetería, licores enlozados frutos del país carbón vidrieras molinillo americano balanza estantería mostrador con o sin derecho posesión admítese oferta en un solo lote. Arriendo baratísimo. —Moisés Pérez. Ordenes: Morandé 833. F-24

[illegible] **MARTES 26 2 P. M. AL**macén abarrotes Solomayor esquina Rosas. Hay gran surtido abarrotes, cristalería frutos del país, cigarrillos, paquetería, licores, romana, balanza, molinillo, vidrieras, estanterías, mostradores, admito oferta en un sólo lote. — Julio Vargas. — Ordenes: San Diego 958.

ROPA HECHA

ROPERIA LA VEGA, ANDRES BEllo 694. Ofrece en baratura ternos ambos, paletóes, pantalones sombreros, calzado, todo desinfectado. N|O.

Gran Remate Agrícola Especial

POR CUENTA EXCLUSIVA DE

DON CARLOS UGARTE V.

POR LIQUIDACION TOTAL Y VENTA DE LA

Hacienda "Pumaiten"

EN SAN VICENTE DE TAGUA-TAGUA

El remate se efectuará en la MISMA HACIENDA, que dista solamente 12 cuadras de la ESTACION DE SAN VICENTE, RAMAL PELEQUEN A LAS CABRAS, el día

Domingo 16 de Marzo

Remataremos toda la existencia de ganado, gran lechería, ganado vacuno, caballar, maquinaria agrícola, enseres, herramientas, coches y menaje de casa.

HORAS DE REMATE

De 9.30 A. M. a 12 M., maquinaria, enseres, herramientas, coches y menaje; y de 1.30 en adelante todo el ganado vacuno y caballar.

ANIMALES VACUNOS

130 BUEYES DE TRABAJO, garantidos de gran clase, todos nuevos y sanos y en muy buen estado, son sobresalientes como bueyes de trabajo, actualmente están acarreando la cosecha.

200 VACAS DURHAN PARIDAS, DE LA LECHERIA, sobresalientes en clase y como producción lechera, garantidas sanas, con todas las crías hijas de toros finos, inscritos Shorthon del Criadero La Peña, la mayor parte premiada en la Exposición. Todas estas vacas son alazanas tepadas, habiendo sido cuidadosamente seleccionadas por sus antecedentes y gran producción lechera. Esta lechería es considerada por su calidad y producción como una de las más sobresalientes de la Zona Central.

70 VACAS DURHAM CUBIERTAS, de la misma calidad y servidas por los mismos toros. Estas vacas están en gran condición.

60 VAQUILLAS DURHAM de 2 a 3 años, preñadas de los toros finos de La Peña, hijas de las vacas de la lechería y de los mismos toros.

70 VAQUILLAS DURHAM de 1 a 2 años, todas criollas, de la lechería de la hacienda.

10 NOVILLOS de 2 a 4 años, muy mestizos, especiales para bueyes.

50 NOVILLOS de 2 a 3 años, de gran mestizaje, criollos, de la hacienda, muy preparados.

60 NOVILLOS de 1 a 2 años, de igual calidad que los anteriores.

14 TOROS DURHAM, de 2 a 6 años, del CRIADERO LA PEÑA, premiados en la Exposición y seleccionados por sus grandes antecedentes lecheros, todos sanos y en pleno servicio. Algunos fina sangre, inscritos en los Re. de la Soc. N. de A., y los otros finos por cruzamientos.

CABALLARES

1 POTRO CHILENO, hijo del Tagua, potro de Aculeo, y yegua chilena.

1 POTRO PERCHERON, SHIRE, importado de la Argentina, hijo de padre y madre fina sangre.

46 YEGUAS DE SERVICIO, cría y arado, de muy buena clase.

21 POTRONES Y POTRANCAS de 1 1|2 a 2 1|2 años, todos hijos de potro chileno.

22 CABALLOS de servicio y de tiro, nuevos y sanos.

6 MULARES diestros de tiro.

3 CABALLOS de montura de patrón, sobresalientes.

MAQUINARIAS

1 MOTOR RAMSOMES de 8 H. P., de 2 volantes y quemador de paja. 1 TRILADORA CASE de 40"; 1 anexo para trillar porotos. JUEGO DE CORREAS para trilladora. 1 DESCLARINCILLADORA LOOSER. 1 BANCO ASERRADOR completo, 1 BANCO partidor. 1 SEGADORA DEERING New Ideal. 6 CARRETAS grandes de primera clase. 2 CARRETAS chicas. 1 CARRETA para herramientas. 1 CARRETON de volcar. 1 CARRETELA. 1 PRENSA WHITMAN de acero. 1 COCHE de trompa en perfecto estado. 1 COCHE de dos ruedas Morgan importado, con yantas de goma.

ENSERES Y HERRAMIENTAS

ARADOS de discos, ARADOS de fierro "Oliver", "Huáscar"; 36 ARADOS Avery del 19 1,2. 6 ARADOS de tres puntas Oliver La Mariposa, ARADOS americanos N.o 18, ARADOS Klein, ARADOS de palos melgadores, ARADOS acequiadores Eckert, CULTIVADORAS Planet. RASTRAS de clavo. CUARTAS destroncadoras, 18 CUARTAS gruesas de fierro. 21 CUARTAS de fierro delgado. 6 PALAS BUEY, PALAS carrilanas. 66 PALAS MONO, 18 PALAS descaldadoras. 17 CHUZOS grandes y chicos. 20 PICOTAS. 43 CUCHILLONES. GUADAÑAS MARCAS a fuego, aparejos de mulas, llaves inglesas, TIJERAS de castrar, desormadores, podadoras etc. TINA de fierro galvanizado. TINAS de madera. FONDOS para comida, PAILAS de cobre, OLLAS, FONDOS, etc. HORQUETAS, HACHAS, MACHETES, CUÑAS partidoras de leña, cuerdas medidoras, huinchas de 30 metros. ADOBERAS. MOLEJONES. MAQUINA afilar. CUCHILLOS segadoras. HERRAMIENTAS completas de carpintería, herrería y de herrador. CORBINAS, PERTIGUEROS de cuero, 20 pares de COYUNDAS. CUARTAS de látigos, TRABAS, 56 YUGOS largos y cortos. 20 JUEGOS ARNESES para pareja de caballares. ARNESES caballares mergadores. ARNESES para carretón de dos mulas. CABLES. 54 AMARRAS de vacas de lechería. CARRETILLAS de mano. PISONES de fierro, TAQUEROS ESTIRADORES de alambre. COMBOS, CAJAS de fondos. RASTRONES para barro, racioneros, decálitros, litros, etc. Máquina de escribir y menaje de casa.

DATOS Y PORMENORES EN NUESTRA OFICINA. PROXIMAMENTE DETALLES PARA EL VIAJE AL FUNDO

Pedro Donoso y Cía.

HUERFANOS 1225 :-: CASILLA 521 :-: TEL. INGLES 3451

ROPERIA ANDRES BELLO NUMEro 601, esquina Recoleta, ofrece ternos, paletoés, ambos, pantalones, ternos de niños, sombreros, calzado: precios baratísimos, todo desinfectado. O.N.

ROPERIA LA CASA VERDE, ESmeralda 81, entre San Antonio y 21 de Mayo. Realiza ternos, ambos, paletóes, todo de casimires extranjeros, corte correcto, sombreros, calzado. Visítenos, casero, aproveche nuestros precios. N|O.

ROPERIA "LA CANTABRICA". — Ofrece precios de costo: ternos, sobretodos de ricos casimires, cortes moda. Paletoes, pantalones, sombreros, calzado. Esmeralda 863, al llegar a 21 de Mayo. N|O.

ROPERIA MANUEL RODRIGUEZ esquina San Pablo, ofrece en baratura ternos, ambos, paletoes, todo de ricos casimires surtidos, colores para todas medidas; sombreros, calzado desinfectados. N|O.

ROPERIA "LA GRAN VIA" SAN Diego 236, se trasladó a Delicias 2391, donde realiza sus ricos ternos casimir, nuevos y usados; precios baratísimos, facilidades de pago. Gran surtido de artículos para caballeros y niños. Delicias 2391. 15-Marzo

VERANEO

¡VERANEANTES ID A CARTAGENA! La Pensión Garnham tiene departamentos a vuestra disposición. Donde seréis atendidos por su dueño. — Casanova-Esmeralda, Casilla 33. F-25

CARTAGENA. PLAYA CHICA 95 chalet amoblado arriéndase barato Marzo. 24 F

CARTAGENA, PENSION ESMERALDA, próxima playa chica y playa grande, buena pensión, desde $ 7 diarios. Esmeralda 114. 25 F

Remate del Menaje de Ca[illegible]

Y AUTOMOVIL STUDEBACKER TURISMO, DEL SEÑOR

ALBERTO CASTRO TELLEZ

EN SU QUINTA

AVENIDA LIMITED N.o 128.—PEDRO DE VALD[illegible]

A una cuadra de la Plaza — Tranvías número [illegible]

HOY DOMINGO 24 DE FEBRERO

A LAS 2 P. M.

POR AUSENTARSE DEL PAIS

— HAY —

SALON.—Piano vertical CHARLES GORLAND, amoblado estilo inglés color caoba, tapiz cachemira de [illegible] usa, cortinajes [illegible] de bronce, gran espejo jardinera marco dorado, luna [illegible] Consola dorada con mármol, mesa, jardinera de caoba con [illegible] quetería, de colores, columnas pedestales, figuras de terra[illegible] adornos, cuadros al óleo, lámpara eléctrica de 5 luces [illegible] cristales alfombrado tripe cortado de una pieza, etc.

ESCRITORIO. — Amoblado Chesterfield tapiz cuero marroquí [illegible] critorio medio ministro de roble americano, sillón de [illegible] estante para libros, archivador de cortinas, cortinajes [illegible] de escritorio, choapinos, grabados al acero, figuras de [illegible] ce, etc.

COMEDOR. — Amoblado estilo inglés color roble con marque[illegible] lunas biseladas y cubiertas mármol con aparador con vi[illegible] 2 trinches, mesa de pino americano de corredera, sillas [illegible] alto enjuncadas, amoblado de asiento de roble americano [illegible] pergamoid, servicio mesa porcelana Limoges, cristalería [illegible] quees, jardineras, pedestales, carpeta mesa, cortinajes, [illegible] al óleo, lámpara eléctrica de bronce, etc.

DORMITORIOS. — 3 amoblados estilos inglés color caoba, [illegible] y de roble americano con lunas biseladas, mármoles de [illegible] y cubiertas de cristal con roperos de uno y dos cuerpos, [illegible] chiffonier y veladores, catres de bronce cuadrado y [illegible] amoblados de asiento, mesas de centro, útiles de toilette, [illegible] bados, alfombrados, etc.

BAÑO. — Tina de fierro enlozado, lavatorio de desagüe, espejo [illegible] co dorado, piso al laqué, estante para calzado, etc.

VARIOS. — Amoblado de hall de Viena importado, paragüero [illegible] espejo, amoblado de mimbre, jardineras, plantas, loza [illegible] cetero, pedestales, UNA CAMA HAMACA de viaje, [illegible] rifles, SILLA INGLESA DE MONTAR, cocina a gas, [illegible] tos de fierro enlozado, mesa forro zinc, útiles,

Y muchos otros objetos

VICTOR ARAYA L.,

Martillero de Hacienda

REMATE

Por liquidación de la Comunidad Correa Yrarrázaval [illegible] 17 DE MARZO DE 1924, A LAS 4 P. M., EN LA NOTA[illegible] RIA FABRES, en Santiago, Galería Alessandri, se rematará el fundo

Casas Viejas de la Compañ[illegible]

ubicado en la COMUNA DE GRANEROS, departamento [illegible] Rancagua, con una superficie de 307 1|2 CUADRAS MÁS [illegible] MENOS, TOTALMENTE REGADAS, en las cuales está [illegible] prendida la "VIÑA COMPAÑIA" DE 56 CUADRAS MÁS [illegible] MENOS.

El fundo tiene numerosas posesiones de inquilinos, [illegible] gas, buenas casas de habitación con parque, lechería, [illegible] de administración, casas para arriendo y otros edificios, [illegible] 71 cuadras entreboladas.

LA VIÑA TIENE GRANDES BODEGAS CON [illegible] LAS INSTALACIONES NECESARIAS.

El remate comenzará por el

Mínimum de $ 1.700,000

que se pagará reconociendo por su valor comercial [illegible] cancelación, el saldo de la deuda a la Caja Hipotecaria [illegible] un capital primitivo de $ 400 000 en letras del [illegible] 1 o|o de amortización; y el resto en tres parcialidades [illegible] les, al contado, seis y doce meses, con el interés del [illegible]

Bases y antecedentes en la Notaría indicada. Títulos [illegible] la Caja Hipotecaria. Cualquier otro dato puede pedirse [illegible] don José Francisco Fabres, Catedral 1395, o a don [illegible] Valdivieso, Huérfanos 948.

Para visitar el fundo, dirigirse al Administrador [illegible] Enrique Martínez, Graneros, Casilla 13, Teléfono [illegible] N.o 17.

Remate de prendas de plazo ven[illegible]

El Lunes 25 de Febrero, a las 9 A. M., el martillero señor Goycoolea rematará en la **Casa de Préstamos LA SAN JUAN DE DIOS, Avenida Delicias N.º 745**, las prendas no rescatadas y comprendidas entre los números 97,366 a 97,854.

Hay: dos floreros de porcelana, carteras de plata, pendentif con brillantes y diamantes, relojes y cadenas de oro y plata, par de rosas con diamantes y brillantes, anteojos de carrera "Zeiss", prendedor con brillantes y diamantes, colcha seda, máquina de escribir, par tornillos con perla, alfileres con brillantes y piedras de color y muchas otras alhajas.

El Lunes 25 de Febrero, a las 10.30 A. M., el martillero señor Araya rematará en la **Casa de Préstamos LA EQUITATIVA, Avenida Delicias N.º 855**, las prendas no rescatadas y comprendidas entre los números 31.243 a 32.175.

Hay, relojes y cadenas de oro y plata, prendedor con perlas y diamantes, dos jarroncitos de porcelana y bronce, pistolas y revólvers, servicio de mesa de plaqué, pañuelos de seda con flecos, manteles y servilletas de hilo, marquesa con doce brillantitos y piedras azules, pulsera con brillantes y piedra lacre, alfiler con perla, rosas con perlas, bolsas y maletines de plata, etc., etc.

El Lunes 25 de Febrero, a las 2 P. M., el martillero señor [illegible] rematará en la **Casa de Préstamos VALPARAISO, calle [illegible] 392**, las prendas no rescatadas comprendidas entre los [illegible] 36,029 a 37,344, 99,764 a [illegible] 50,003 a 51,053.

Hay: mandolinas, relojes [illegible] nas de oro y plata, carpetas [illegible] de seda, máquinas de coser [illegible] y de pie, cuellos y manguitos [illegible] rosas con brillantes, [illegible] da y velo, ponchos y mantas [illegible] de casimir y retazos de género, [illegible] vicio de mesa de plaqué, [illegible] maletines de cuero, manteles [illegible] villetas, etc., etc.

El Lunes 25 de Febrero, [illegible] **tamos LA SAN MARTIN, calle** [illegible] **tranza N.º 701**, las prendas no rescatadas y comprendidas entre los números 27.483 a 31,02[illegible]

Hay máquinas de coser de [illegible] y de pie, relojes y cadenas [illegible] y plata, sillas de Viena y de [illegible] chilenas e inglesas; manteles, [illegible] tos de seda y velo, anillos con [illegible] llantes, servicio de mesa de [illegible] maletas y maletines de cuero, [illegible] trola, cortinas y carpetas, [illegible] calzado en gran cantidad y [illegible] otras especies.

Las prendas estarán a la [illegible] desde dos horas antes del [illegible] PAGO AL CONTADO.

EL INSPECTOR

"EL TATTERSALL"

En la FERIA que se efectuará el

Lunes 25 de Febrero

entre otros lotes de ganado gordo y para engorda, se rematarán: **NOVILLOS GORDOS** llegados de MALLOCO y CURICO. **BUEYES Y VACAS GORDOS**, llegados de VICTORIA, QUEPE [illegible] LOS ANDES y RARI RUCA. **TERNEROS LECHONES GORDOS**, llegados de TALCA, VILLA[illegible] y LONGAVI.

LLEGADOS DE CHILLAN:

30 BUEYES DE TRABAJO.

LLEGADOS DE CHIGUE:

16 BUEYES DE TRABAJO.

GANADO HEREFORD

DE LA HACIENDA MARCHIGUE (Criados en rulo):

91 VACAS, mestizas Hereford, todas cubiertas, de las cuales hay 34 con cría al pie.

27 VAQUILLAS, de igual mestizaje, [illegible] garantidos para la reproducción.

5 TOROS HEREFORD, finos, garantidos para la reproducción.

44 NOVILLOS mestizos Hereford, de 1 y 2 años.

EL GERENTE